



แผนพัฒนาท้องถิ่น
(พ.ศ.๒๕๖๖-๒๕๗๐)
เทศบาลตำบลบ่อปลาทอง

งานวิเคราะห์ข้อมูลนโยบายและแผน เทศบาลตำบลบ่อปลาทอง
อำเภอเมืองราชบุรี จังหวัดนครราชสีมา

คำนำ

เนื่องด้วยพระราชบัญญัติเทศบาล พ.ศ. ๒๔๙๖ แก้ไขเพิ่มเติมถึง (ฉบับที่ ๑๒) พ.ศ. ๒๕๔๖ มาตรา ๕๐ (๙) และพระราชบัญญัติกำหนดแผนและขั้นตอนการกระจายอำนาจให้แก่องค์กรปกครองส่วนท้องถิ่น พ.ศ. ๒๕๔๒ หมวด ๒ มาตรา ๑๖ (๑) ประกอบกับระเบียบกระทรวงมหาดไทย ว่าด้วยการจัดทำแผนพัฒนาขององค์กรปกครองส่วนท้องถิ่น (ฉบับที่ ๒) และแก้ไขเพิ่มเติม (ฉบับที่ ๓) พ.ศ. ๒๕๖๑ ได้กำหนดให้องค์กรปกครองส่วนท้องถิ่นมีอำนาจและหน้าที่ในการจัดทำแผนพัฒนาท้องถิ่น เพื่อใช้เป็นกรอบในการจัดทำงบประมาณรายจ่ายประจำปี และงบประมาณจากเงินสะสมในช่วงของแผนนั้น รวมทั้งวางแนวทางเพื่อให้มีการปฏิบัติให้บรรลุวัตถุประสงค์ตามโครงการพัฒนาที่กำหนดไว้ในแผนพัฒนาท้องถิ่น ซึ่งแผนพัฒนาท้องถิ่นตามระเบียบดังกล่าว หมายความว่าแผนพัฒนาขององค์กรปกครองส่วนท้องถิ่น ที่กำหนดวิสัยทัศน์ ประเด็นยุทธศาสตร์ เป้าประสงค์ ตัวชี้วัด ค่าเป้าหมาย และกลยุทธ์ โดยสอดคล้องกับแผนพัฒนาจังหวัด ยุทธศาสตร์การพัฒนาขององค์กรปกครองส่วนท้องถิ่นในเขตจังหวัด แผนพัฒนาอำเภอ แผนพัฒนาตำบล แผนพัฒนาหมู่บ้านหรือแผนชุมชน อันมีลักษณะเป็นการกำหนดรายละเอียดแผนงานโครงการพัฒนา ที่จัดทำขึ้นสำหรับปีงบประมาณแต่ละปี ซึ่งมีความต่อเนื่องและเป็นแผนก้าวหน้าและให้หมายความรวมถึงการเพิ่มเติมหรือเปลี่ยนแปลงแผนพัฒนาท้องถิ่น สำหรับโครงการพัฒนาในความหมายของแผนพัฒนาท้องถิ่น หมายความว่า โครงการที่ดำเนินการจัดทำบริการสาธารณะ และกิจกรรมสาธารณะเพื่อให้การพัฒนาบรรลุตามวิสัยทัศน์ที่กำหนดไว้ ตามระเบียบกระทรวงมหาดไทย ว่าด้วยการจัดทำแผนพัฒนาขององค์กรปกครองส่วนท้องถิ่น (ฉบับที่ ๓) พ.ศ. ๒๕๖๑ โดยการจัดทำแผนพัฒนาท้องถิ่นตามระเบียบกระทรวงมหาดไทย ว่าด้วยการจัดทำแผนพัฒนาขององค์กรปกครองส่วนท้องถิ่น พ.ศ. ๒๕๔๘ ข้อ ๑๘ แผนพัฒนาท้องถิ่น กรณีเทศบาล องค์การบริหารส่วนตำบล เมืองพัทยาและองค์กรปกครองส่วนท้องถิ่นอื่นที่มีกฎหมายจัดตั้ง ให้จัดทำหรือทบทวนให้แล้วเสร็จภายในเดือนตุลาคมก่อนปีงบประมาณถัดไป ซึ่งแก้ไขเพิ่มเติมโดยระเบียบกระทรวงมหาดไทยว่าด้วยการจัดทำแผนพัฒนาท้องถิ่น (ฉบับที่ ๒) ข้อ ๘ และระเบียบกระทรวงมหาดไทยว่าด้วยการจัดทำแผนพัฒนาท้องถิ่น (ฉบับที่ ๓) พ.ศ. ๒๕๖๑ ข้อ ๓ ให้แก้ไขคำว่า “แผนพัฒนาท้องถิ่นสี่ปี” เป็นแผนพัฒนาท้องถิ่น และแก้ไขคำว่า “แผนพัฒนา” เป็นแผนพัฒนาท้องถิ่น” ในระเบียบกระทรวงมหาดไทยว่าด้วยการจัดทำแผนพัฒนาท้องถิ่น พ.ศ. ๒๕๔๘ ซึ่งแก้ไขเพิ่มโดยระเบียบกระทรวงมหาดไทยว่าด้วยการจัดทำแผนพัฒนาท้องถิ่น (ฉบับที่ ๒) พ.ศ. ๒๕๕๙ ทุกแห่ง ประกอบกับหนังสือกระทรวงมหาดไทย ด่วนที่สุด ที่ มท ๐๘๑๐.๓/ว ๗๔๖๗ ลงวันที่ ๑๔ ธันวาคม ๒๕๖๓ เรื่อง แนวทางการจัดทำแผนพัฒนาท้องถิ่น (พ.ศ. ๒๕๖๖ – ๒๕๗๐) ขององค์กรปกครองส่วนท้องถิ่น ให้แล้วเสร็จภายในเดือนตุลาคม พ.ศ. ๒๕๖๔

เพื่อให้การดำเนินการให้เป็นไปตามระเบียบดังกล่าว จึงต้องจัดทำแผนพัฒนาท้องถิ่น(พ.ศ. ๒๕๖๖ – ๒๕๗๐) ขึ้น เพื่อใช้เป็นเครื่องมือในการจัดทำงบประมาณรายจ่ายประจำปี และพร้อมที่จะนำไปสู่การปฏิบัติและสามารถใช้ในการประสานแผนการพัฒนาท้องถิ่นได้อย่างมีประสิทธิภาพและประสิทธิผล ตามนโยบายที่คณะผู้บริหารหวังที่จะทำให้เกิดการพัฒนาในท้องถิ่น

เทศบาลตำบลบ่อปลาทอง จึงหวังเป็นอย่างยิ่งว่าแผนพัฒนาท้องถิ่น (พ.ศ.๒๕๖๖ – ๒๕๗๐) เทศบาลตำบลบ่อปลาทอง ฉบับนี้จะเป็นแนวทางในการพัฒนาเทศบาลที่มีประสิทธิภาพและตอบสนองความต้องการของประชาชนอย่างแท้จริงต่อไป

เทศบาลตำบลบ่อปลาทอง

สารบัญ

เรื่อง	หน้า
ส่วนที่ ๑ สภาพทั่วไปและข้อมูลพื้นฐาน	๑-๑๖
ส่วนที่ ๒ ยุทธศาสตร์องค์การปกครองส่วนท้องถิ่น	๑๗-๖๗
ส่วนที่ ๓ การนำแผนพัฒนาท้องถิ่นสู่การปฏิบัติ	๖๘-
๑๘๙	
(๑) ยุทธศาสตร์การพัฒนาและแผนงาน	๖๘-๗๐
(๒) บัญชีโครงการพัฒนาท้องถิ่น	๗๑-
๑๘๙	
- แบบ ผ.๐๑ (บัญชีสรุปโครงการพัฒนา)	๗๑-๗๒
- แบบ ผ.๐๒ (รายละเอียดโครงการพัฒนา แผนพัฒนาท้องถิ่น (พ.ศ.๒๕๖๖-๒๕๗๐))	๗๓-๑๒๔
- แบบ ผ.๐๑/๑ (บัญชีสรุปโครงการพัฒนาที่นำมาจากแผนพัฒนาหมู่บ้าน)	๑๒๕-
๑๒๖	
- แบบ ผ.๐๒/๑ (รายละเอียดโครงการพัฒนาที่นำมาจากแผนพัฒนาหมู่บ้าน)	๑๒๗-
๑๒๗	
(พ.ศ.๒๕๖๖-๒๕๗๐)	
- แบบ ผ.๐๒/๒ (รายละเอียดโครงการพัฒนา แผนพัฒนาท้องถิ่น (พ.ศ.๒๕๖๖-๒๕๗๐))	๑๒๘-
๑๘๗	
สำหรับโครงการที่เกินศักยภาพขององค์การปกครองส่วนท้องถิ่นที่ใช้สำหรับการประสาน	
แผนพัฒนาท้องถิ่น	
ส่วนที่ ๔ การติดตามและประเมินผล	๑๘๘-
๑๙๕	

ส่วนที่ ๑

สภาพทั่วไปและข้อมูลพื้นฐาน

๑. ด้านกายภาพ

๑.๑ ที่ตั้งของหมู่บ้านหรือชุมชนหรือตำบล

ที่ตั้ง เทศบาลตำบลบ่อปลาทองตำบลบ่อปลาทอง ตั้งอยู่ทางทิศตะวันตกเฉียงใต้ของอำเภอปรางค์มีระยะทางห่างจากอำเภอปรางค์ ประมาณ ๓๐ กิโลเมตร และอยู่ทางทิศใต้ของจังหวัดนครราชสีมา ห่างจากจังหวัดนครราชสีมา ระยะทางประมาณ ๖๕ กิโลเมตร มีพื้นที่ประมาณ ๔๙ ตารางกิโลเมตร

อาณาเขต

ทิศเหนือ ติดต่อกับตำบลตะขบ อำเภอปรางค์ จังหวัดนครราชสีมา

ทิศตะวันออก ติดต่อกับตำบลสุขเกษม ตำบลภูหลวง ตำบลตุม อำเภอปรางค์ จังหวัดนครราชสีมา

ทิศใต้ ติดต่อกับตำบลลำนางแก้ว อำเภอปรางค์ จังหวัดนครราชสีมา

ทิศตะวันตก ติดต่อกับตำบลตะขบ อำเภอปรางค์ จังหวัดนครราชสีมา

คำบรรยายแนวเทศบาลตำบลบ่อปลาทองโดยละเอียด

หลักเขตที่ ๑ ตั้งอยู่บริเวณกึ่งกลางคลองลำพระเพลิง บริเวณพิกัด RS ๑๓๗๒๓๐ บ้านกระเซาะราก

ด้านทิศเหนือ

จากหลักเขตที่ ๑ เป็นเส้นเลียบบตามแนวกึ่งกลางคลองลำพระเพลิงไปทางทิศตะวันออกเฉียงใต้ซึ่งเป็นเส้นแบ่งเขตระหว่างตำบลบ่อปลาทองกับตำบลสุขเกษมจนถึงหลักเขตที่ ๒ ซึ่งตั้งอยู่ที่กึ่งกลางถนนดินลูกรังสายบ้านบุพรมราช บริเวณพิกัด RS ๑๔๑๒๑๘ ระยะทางประมาณ ๑.๓ กิโลเมตร

จากหลักเขตที่ ๒ เป็นเส้นเลียบบตามแนวเขาตำแยผ่านคลองท่าแยงไปทางทิศตะวันออกเฉียงใต้ซึ่งเป็นเส้นแบ่งเขตระหว่างตำบลบ่อปลาทองกับตำบลสุขเกษมจนถึงหลักเขตที่ ๓ ซึ่งตั้งอยู่ที่กึ่งกลางคลองห้วยซับโซ่บริเวณพิกัด RS ๑๖๓๑๘๘ ระยะทางประมาณ ๓ กิโลเมตร

จากหลักเขตที่ ๓ เป็นเส้นเลียบบตามแนวเขาภูหลวงไปทางทิศตะวันออกเฉียงใต้ซึ่งเป็นเส้นแบ่งเขตระหว่างตำบลบ่อปลาทองกับตำบลตุมจนถึงหลักเขตที่ ๔ ซึ่งตั้งอยู่ที่กึ่งกลางห้วยซับโซ่ตรง บริเวณพิกัด RS ๑๗๒๑๘๒ ระยะทางประมาณ ๒ กิโลเมตร

จากหลักเขตที่ ๔ เป็นเส้นเลียบบตามแนวเขาภูหลวงไปทางทิศตะวันออกเฉียงใต้ซึ่งเป็นเส้นแบ่งเขตระหว่างตำบลบ่อปลาทองกับตำบลตุมจนถึงหลักเขตที่ ๕ ซึ่งตั้งอยู่ที่ห้วยซับปลั๊กแรด บริเวณพิกัด RS ๑๘๑๑๖๑ ระยะทางประมาณ ๒.๕ กิโลเมตร

รวมระยะทางด้านทิศเหนือยาวประมาณ ๘.๘ กิโลเมตร

ด้านทิศตะวันออก

จากหลักเขตที่ ๕ เป็นเส้นเลียบบตามแนวช่องเขาภูหลวงผ่านสันเขาภูหลวงไปทางทิศตะวันตกเฉียงใต้ซึ่งเป็นเส้นแบ่งเขตระหว่างตำบลบ่อปลาทองกับตำบลภูหลวงจนถึงหลักเขตที่ ๖ ซึ่งตั้งอยู่ที่กลางคลองลำนางแก้ว บริเวณพิกัด RS ๑๗๕๑๕๐ ระยะทางประมาณ ๑.๒ กิโลเมตร

รวมระยะทางด้านทิศตะวันออกยาวประมาณ ๑.๒ กิโลเมตร

ด้านทิศใต้

จากหลักเขตที่ ๖ เป็นเส้นเลียบบตามแนวเขาภูหลวงไปทางทิศตะวันตกเฉียงเหนือซึ่งเป็นเส้นแบ่งเขตระหว่างตำบลบ่อปลาทองกับตำบลลำนางแก้วจนถึงหลักเขตที่ ๗ ซึ่งตั้งอยู่ที่ดินราชภู บริเวณพิกัด RS ๑๖๓๑๕๖ ระยะทางประมาณ ๑.๕ กิโลเมตร

จากหลักเขตที่ ๗ เป็นเส้นเลียบบตามแนวเขาล้อมฟางผ่านที่ดินราชภู คลองแห้งไปทางทิศตะวันตกเฉียงเหนือเส้นแบ่งเขตระหว่างตำบลบ่อปลาทองกับตำบลลำนางแก้วจนถึงหลักเขตที่ ๘ ซึ่งตั้งอยู่ที่ดินราชภู บริเวณพิกัด RS ๑๓๔๑๖๑ ระยะทางประมาณ ๓ กิโลเมตร

จากหลักเขตที่ ๘ เป็นเส้นเลียบบตามแนวที่ดินราชภู ผ่านห้วยทรายไปทางทิศตะวันตกเฉียงเหนือซึ่งเป็นเส้นแบ่งเขตระหว่างตำบลบ่อปลาทองกับตำบลลำนางแก้วจนถึงหลักเขตที่ ๙ ซึ่งตั้งอยู่ที่ดินราชภู บริเวณพิกัด RS ๑๒๔๑๖๒ ระยะทางประมาณ ๑ กิโลเมตร

จากหลักเขตที่ ๙ เป็นเส้นเลียบบตามแนวที่ดินราชภู ผ่านทางหลวงชนบทสาย ๑๐๒๑เป็นเส้นขนานกับทางหลวงชนบทไปทางทิศตะวันตกเฉียงเหนือซึ่งเป็นเส้นแบ่งเขตระหว่างตำบลบ่อปลาทองกับตำบลลำนางแก้วจนถึงหลักเขตที่ ๑๐ ซึ่งตั้งอยู่ที่ดินราชภูตรงจุดตัดเส้นแบ่งเขตระหว่างตำบลบ่อปลาทองกับเทศบาลตำบลตะขบ บริเวณพิกัด RS ๐๘๑๑๗๙ ระยะทางประมาณ ๔.๖ กิโลเมตร

รวมระยะทางด้านทิศใต้อายุยาวประมาณ ๑๐.๑ กิโลเมตร

ด้านทิศตะวันตก

จากหลักเขตที่ ๑๐ เป็นเส้นเลียบบตามแนวที่ดินราชภู ผ่านทางหลวงชนบทสาย ๑๐๒๑ไปทางทิศตะวันออกเฉียงเหนือซึ่งเป็นเส้นแบ่งเขตระหว่างตำบลบ่อปลาทองกับเทศบาลตำบลตะขบจนถึงหลักเขตที่ ๑๑ ซึ่งตั้งอยู่ริมทางหลวงชนบทสาย๑๐๒๑ บริเวณพิกัด RS ๐๘๓๑๘๕ ระยะทางประมาณ ๐.๗ กิโลเมตร

จากหลักเขตที่ ๑๑ เป็นเส้นเลียบบตามแนวที่ดินราชภู ผ่านคลองลำพระเพลิง ถนนสายบ้านดอนใหญ่ ถนนสายบ้านพระบึง – พัดทะเลไปทางทิศตะวันออกเฉียงเหนือซึ่งเป็นเส้นแบ่งเขตระหว่างตำบลบ่อปลาทองกับเทศบาลตำบลตะขบ จนถึงหลักเขตที่ ๑๒ ซึ่งตั้งที่ดินราชภูริมคลองลำพระเพลิง บริเวณพิกัด RS ๑๑๓๑๙๘ ระยะทางประมาณ ๓.๒ กิโลเมตร

จากหลักเขตที่ ๑๒ เป็นเส้นเลียบบตามแนวที่ดินราชภู ผ่านคลองลำพระเพลิง เป็นเส้นขนานกับถนนสายบ้านพระบึง – พัดทะเลไปทางทิศตะวันออกเฉียงเหนือซึ่งเป็นเส้นแบ่งเขตระหว่างตำบลบ่อปลาทองกับเทศบาลตำบลตะขบจนถึงหลักเขตที่ ๑๓ ซึ่งตั้งที่ดินราชภู บริเวณพิกัด RS ๑๑๗๒๑๙ ระยะทางประมาณ ๑.๓ กิโลเมตร

จากหลักเขตที่ ๑๓ เป็นเส้นเลียบบตามแนวที่ดินราชภู ผ่านถนนสายบ้านพระบึง – พัดทะเลผ่านคลองกุดคล้า ผ่านทางหลวงแผ่นดินหมายเลข ๒๐๗๒ไปทางทิศตะวันตกเฉียงเหนือซึ่งเป็นเส้นแบ่งเขตระหว่างตำบลบ่อปลาทองกับเทศบาลตำบลตะขบ ทางหลวงแผ่นดินหมายเลข ๒๐๗๒ จนถึงหลักเขตที่ ๑๔ ซึ่งตั้งอยู่ริมทางหลวงแผ่นดินหมายเลข ๒๐๗๒ บริเวณพิกัด RS ๑๐๘๒๑๓ ระยะทางประมาณ ๑.๑ กิโลเมตร

ที่ตั้งของหมู่บ้านหรือชุมชนหรือตำบล

ที่ตั้งของหมู่บ้านในเขตเทศบาลตำบลบ่อปลาทองมีทั้งหมดจำนวน ๑๐ หมู่บ้าน ดังนี้
จำนวนหมู่บ้านในเขตเทศบาลฯเต็มทั้งหมู่บ้าน ๘ หมู่บ้าน ได้แก่

๑. บ้านดอนใหญ่	หมู่ที่ ๑	จำนวน ๘๐ ครัวเรือน
๒. บ้านสระผักโพด	หมู่ที่ ๒	จำนวน ๖๗ ครัวเรือน
๓. บ้านบ่อปลา	หมู่ที่ ๓	จำนวน ๑๕๖ ครัวเรือน
๔. บ้านพระบึงนอก	หมู่ที่ ๕	จำนวน ๗๙ ครัวเรือน
๕. บ้านกระเซาะราก	หมู่ที่ ๗	จำนวน ๑๑๓ ครัวเรือน
๖. บ้านมะกอกงาม	หมู่ที่ ๘	จำนวน ๗๘ ครัวเรือน
๗. บ้านเพลิงหลง	หมู่ที่ ๙	จำนวน ๕๐ ครัวเรือน
๘. บ้านพระบึงใน	หมู่ที่ ๑๐	จำนวน ๑๕๗ ครัวเรือน

จำนวนหมู่บ้านในเขตเทศบาลฯบางส่วน ๒ หมู่บ้าน ได้แก่

๑. บ้านท่าเยี่ยม	หมู่ที่ ๔	จำนวน ๑๓๐ ครัวเรือน
๒. บ้านกลาง	หมู่ที่ ๖	จำนวน ๔๓ ครัวเรือน

รวมทั้งสิ้น ๙๕๓ ครัวเรือน

หมายเหตุ: ข้อมูล ณ มีนาคม ๒๕๖๔

๑.๒. ลักษณะภูมิประเทศ

ลักษณะภูมิประเทศทั่วไปเป็นที่ราบสูงสลับภูเขา ลักษณะพื้นดินเป็นดินร่วนปนทราย ภูมิอากาศเป็นแบบร้อนชื้น มีฝนตกชุกในช่วงฤดูฝน (เดือน พฤษภาคม – เดือน ตุลาคม)

๑.๓ ลักษณะภูมิอากาศ

ลักษณะอากาศมีลักษณะร้อนชื้น อากาศเปลี่ยนแปลงไปตามฤดู ซึ่งมี ๓ ฤดู ดังนี้

ฤดูร้อน เริ่มตั้งแต่กลางเดือนกุมภาพันธ์ไปจนถึงกลางเดือนพฤษภาคม อากาศร้อนและแห้งแล้ง แต่บางครั้งอาจมีอากาศเย็น บางครั้งเกิดพายุฝนฟ้าคะนองและลมกระโชกแรงหรืออาจมีลูกเห็บตกก่อให้เกิดความเสียหายแก่...เสียหายแก่ประชาชนทุกปี เรียกว่า “พายุฤดูร้อน” อากาศร้อน จะมีอุณหภูมิระหว่าง ๓๕ – ๓๙.๙ องศาเซลเซียส ร้อนจัด มีอุณหภูมิประมาณ ๔๐ องศาเซลเซียสขึ้นไป

ฤดูฝน เริ่มตั้งแต่กลางเดือนพฤษภาคม ฝนตกมากในช่วงเดือน พฤษภาคม – ตุลาคม แต่อาจเกิด “ช่วงฝนทิ้ง” ซึ่งอาจนานประมาณ ๑ – ๒ สัปดาห์หรือบางปีอาจเกิดขึ้นรุนแรงและมีฝนน้อยนานนับเดือน ในเดือนกรกฎาคม และบางช่วงเคยเกิดอุทกภัยรุนแรง

ฤดูหนาว เริ่มตั้งแต่กลางเดือนตุลาคมถึงกลางเดือนกุมภาพันธ์ ในช่วงกลางเดือนตุลาคมนานราว ๑-๒ สัปดาห์ เป็นช่วงเปลี่ยนฤดูจากฤดูฝนเป็นฤดูหนาว อากาศแปรปรวนไม่แน่นอน อาจเริ่มมีอากาศเย็นหรืออาจยังมีฝนฟ้าคะนอง

๑.๔ ลักษณะของดิน

ลักษณะดินโดยทั่วไปเป็นดินร่วนปนทราย ซึ่งเป็นดินที่มีลักษณะที่มีความอุดมสมบูรณ์ ระบายน้ำได้ดี จึงเหมาะสำหรับการทำการเกษตร และปลูกพืชไร่ เช่น ทำนา ข้าวโพด มันสำปะหลัง ฯลฯ

๑.๕ ลักษณะของแหล่งน้ำ

มีแหล่งน้ำที่ใช้สำหรับ อุปโภค-บริโภค จำนวนมากซึ่งเป็นทั้งแหล่งน้ำที่เกิดขึ้นตามธรรมชาติและเทศบาล ได้ดำเนินการปรับปรุงก่อสร้างขึ้นใหม่เพื่อให้เพียงพอกับการอุปโภคและบริโภคของประชาชน ดังนี้

แหล่งน้ำที่สร้างขึ้น

- ฝาย	จำนวน	๓	แห่ง
- บ่อน้ำตื้น	จำนวน	๑๐	แห่ง
- บ่อโยก	จำนวน	๙	แห่ง
- ประปา	จำนวน	๕	แห่ง
- อื่น ๆ (สระน้ำขนาดใหญ่)	จำนวน	๑	แห่ง

แหล่งน้ำธรรมชาติ

- ลำน้ำ ลำห้วย	จำนวน	๕	สาย
- บึง หนอง และอื่น ๆ	จำนวน	๑	แห่ง

๑.๖ ลักษณะของไม้และป่าไม้

ในเขตเทศบาลไม่มีป่าไม้ แต่มีต้นไม้มที่ชาวบ้านปลูกลักษณะของไม้เป็นไม้ยืนต้น และผลัดใบ

๒. ด้านการเมือง/การปกครอง

เทศบาลประกอบไปด้วยจำนวนหมู่บ้านในเขตเทศบาล จำนวน ๑๐ หมู่บ้าน ซึ่งแต่ละหมู่บ้านจะประกอบไปด้วยผู้ใหญ่บ้านจำนวน ๑ คน และผู้ช่วยหมู่บ้านจำนวน ๒ คน ประชาชนมีส่วนร่วมในการจัดซื้อจัดจ้างของเทศบาล ประชาชนให้ความร่วมมือด้านการเลือกตั้งเป็นอย่างดี เช่น การเลือกตั้งสมาชิกสภาเทศบาล ในปี พ.ศ. ๒๕๕๕ ปัญหาคือการแข่งขันทางการเมืองค่อนข้างสูง มีจุดที่น่าสังเกตคือ มีการย้ายเข้าย้ายออกช่วงที่จะมีการเลือกตั้ง ไม่ว่าจะเป็นการเลือกผู้ใหญ่บ้าน สมาชิกสภา นายกเทศมนตรี โดยเฉพาะ การคัดเลือกผู้ใหญ่บ้าน ปัญหาการซื้อสิทธิ์ขายเสียง การแก้ไขปัญหาของเทศบาลคือ ขอความร่วมมือ ผู้นำ เจ้าหน้าที่ที่มีหน้าที่รับผิดชอบให้ระมัดระวัง สอดส่องพฤติกรรมและให้รายงานอำเภอทราบ การรณรงค์ ประชาสัมพันธ์ ให้ข้อมูลที่ถูกต้อง เกี่ยวกับข้อกฎหมายของการเลือกตั้งที่กระทำได้และทำไม่ได้ให้ประชาชนได้รับทราบ ปัญหาต่างๆ ที่เกิดขึ้นเทศบาลก็ได้พยายามแก้ไข โดยเรื่องจากการประชุมประชาคมท้องถิ่นทุกหมู่บ้านในเขตเทศบาล ในการจัดทำแผนพัฒนาเทศบาล จากผลการประชุมทุกครั้งที่เทศบาลจัดขึ้น มีประชาชนสนใจเข้าร่วมประชุมรวมทั้งแสดงความคิดเห็นที่หลากหลาย ส่งผลให้เทศบาลดำเนินงานตามความต้องการของประชาชน และประชาชนได้รับและมีส่วนร่วมในการพัฒนาเทศบาล นอกจากนี้ เทศบาลได้จัดโครงการอบรมศึกษา ดูงาน ของคณะผู้บริหาร สมาชิกสภาเทศบาล พนักงานเทศบาล อสม. และกรรมการชุมชน โครงการอื่นๆ สำหรับประชาชนอีกหลายโครงการ เพื่อนำความรู้และประสบการณ์ที่ได้รับมาพัฒนาเทศบาลให้เจริญเท่าเทียมกับเทศบาลอื่นๆ และเทศบาลมีโครงการจัดซื้อเครื่องมือเครื่องใช้ในการปฏิบัติงานให้ทันสมัยและมีประสิทธิภาพ โครงการบางโครงการต้องระงับไว้เนื่องจากข้อจำกัดด้านงบประมาณ มีอัตรากำลังพนักงานเทศบาลจำกัด ไม่เพียงพอต่อการตอบสนองความต้องการของประชาชนในด้านบริการ โดยเทศบาลแบ่งเขตการปกครอง ดังนี้

๒.๑ เขตการปกครอง

เทศบาลตำบลบ่อปลาทอง ได้ยกฐานะขึ้นเป็นเทศบาลเมื่อ ๑ มกราคม ๒๕๕๑ ตามประกาศกระทรวงมหาดไทย โดยเขตการปกครองของเทศบาลตำบลบ่อปลาทองนั้นมียาณาเขตติดต่อ โดย

ทิศเหนือ ติดต่อกับตำบลตะขบ อำเภอปักธงชัย จังหวัดนครราชสีมา

ทิศตะวันออก	ติดต่อกับตำบลสุขเกษม ตำบลภูหลวง,ตำบลตูม อำเภอปักธงชัย จังหวัดนครราชสีมา
ทิศใต้	ติดต่อกับตำบลลำนางแก้ว อำเภอปักธงชัย จังหวัดนครราชสีมา
ทิศตะวันตก	ติดต่อกับตำบลตะขบ อำเภอปักธงชัย จังหวัดนครราชสีมา

๒.๒ การเลือกตั้ง

เทศบาลได้แบ่งเขตการเลือกตั้งนายกเทศมนตรีตำบลบ่อปลาทอง ออกเป็น ๒ เขต ดังนี้

เขตเลือกตั้งที่ ๑ ประกอบด้วย บ้านดอนใหญ่,บ้านสระผักโพด,บ้านบ่อปลา,บ้านท่าเยี่ยม,บ้านกลาง

เขตเลือกตั้งที่ ๒ ประกอบไปด้วย บ้านพระบึง, บ้านกระเซาะราก, บ้านมะกอกงาม, บ้านเพลิงหลง, บ้านพระบึงใน

ประชาชนในเขตเทศบาลตำบลบ่อปลาทองส่วนใหญ่ร่วมกิจกรรมทางการเมืองเสมอมาและประชาชนในเขตเทศบาลยังมีส่วนร่วมในการบริหารงาน การช่วยเหลืองานเทศบาล เสนอแนะในกิจกรรมของเทศบาลในการดำเนินงานต่างๆ เช่น การประชุมประชาคมในการจัดแผนพัฒนาเทศบาลประชุมประชาคมแก้ไขปัญหาความยากจน ฯลฯ

๓. ประชากร

๓.๑ ข้อมูลเกี่ยวกับจำนวนประชากร

ประชากรทั้งสิ้น	๓,๗๕๔	คน
- ชาย	๑,๗๘๓	คน
- หญิง	๑,๙๗๑	คน แยกเป็น

หมู่บ้าน	ชาย	หญิง	รวม
หมู่๑ บ้านดอนใหญ่	๑๖๔	๑๘๖	๓๕๐
หมู่๒ บ้านสระผักโพด	๑๑๕	๑๓๖	๒๕๑
หมู่๓ บ้านบ่อปลา	๓๒๐	๓๕๒	๖๗๒
หมู่๔ บ้านท่าเยี่ยม	๒๔๔	๒๘๙	๕๓๓
หมู่๕ บ้านพระบึงนอก	๑๓๔	๑๒๘	๒๖๒
หมู่๖ บ้านกลาง	๘๒	๘๙	๑๗๑
หมู่๗ บ้านกระเซาะราก	๒๓๒	๒๔๙	๔๘๑
หมู่๘ บ้านมะกอกงาม	๑๐๗	๑๑๘	๒๒๕
หมู่๙ บ้านเพลิงหลง	๘๕	๙๒	๑๗๗
หมู่๑๐ บ้านพระบึงใน	๓๐๒	๓๓๒	๖๓๔
ทั้งตำบลรวม	๑,๗๘๕	๑,๙๗๑	๓,๗๕๖

หมายเหตุ ข้อมูล ณ เดือน มีนาคม ๒๕๖๔

๓.๒ จำนวนผู้สูงอายุและผู้พิการ

รวมจำนวนผู้สูงอายุ จำนวน ๖๘๘ คน จำนวนผู้พิการ ๘๙ คน

หมู่บ้าน	ผู้สูงอายุ	ผู้พิการ
หมู่๑ บ้านดอนใหญ่	๗๒	๖

หมู่๒ บ้านสระผัดโพด	๕๒	๑๑
หมู่๓ บ้านบ่อปลา	๑๐๕	๗
หมู่๔ บ้านท่าเยี่ยม	๘๓	๑๔
หมู่๕ บ้านพระบึงนอก	๖๓	๗
หมู่๖ บ้านกลาง	๒๔	-
หมู่๗ บ้านกระเซาะราก	๙๒	๑๔
หมู่๘ บ้านมะกอกงาม	๔๕	๖
หมู่๙ บ้านเพลิงหลง	๓๓	๔
หมู่๑๐ บ้านพระบึงใน	๑๑๙	๒๐
ทั้งตำบลรวม	๖๘๘	๘๙

หมายเหตุ : ข้อมูล ณ เดือน มีนาคม ๒๕๖๔

๔. สภาพทางสังคม

๔.๑ การศึกษา

จากการสำรวจข้อมูลพื้นฐานพบว่า ประชากรอายุ ๑๕ - ๖๐ ปีเต็ม ร้อยละ ๙๙ อ่าน เขียนภาษาไทยและคิดเลขอย่างง่ายได้ เด็กอายุ ๖ - ๑๔ ปี ร้อยละ ๑๐๐ ได้รับการศึกษาภาคบังคับ ๙ ปี ได้เรียนต่อชั้นมัธยมศึกษาปีที่ ๔ หรือเทียบเท่า และที่ไม่ได้เรียนต่อมีงานทำ ร้อยละ ๙๙ ด้านการศึกษาอยู่ในเกณฑ์ที่ดี ปัญหาคือ ยังไม่สามารถที่จะแข่งขันกับเมืองใหญ่ๆ ได้ การแก้ปัญหาของเทศบาล ได้จัดกิจกรรมให้กับเด็กของศูนย์พัฒนาเด็กเล็ก การสนับสนุนอาหารเสริมนม อาหารกลางวัน ในหับทางโรงเรียนในเขตพื้นที่ และร่วมกันจัดกิจกรรมต่างๆ กับทางโรงเรียน

การศึกษา ข้อมูล ณ ปัจจุบัน

โรงเรียนประถมศึกษา จำนวน ๒ แห่ง ได้แก่

- ๑) โรงเรียนบ้านบ่อปลา ตั้งอยู่ที่บ้านบ่อปลา หมู่ที่ ๓ ตำบลบ่อปลาทอง อำเภอปรางค์กู่ จังหวัดนครราชสีมา
- ๒) โรงเรียนรักเมืองไทย ๑ (มูลนิธิเตชะไพบูลย์) ตั้งอยู่ที่บ้านกระเซาะราก หมู่ที่ ๗ ตำบลบ่อปลาทอง อำเภอปรางค์กู่ จังหวัดนครราชสีมา
 - โรงเรียนมัธยมศึกษา (ขยายโอกาสถึง ม.๓) จำนวน - แห่ง
 - โรงเรียน / สถาบันชั้นสูง จำนวน - แห่ง
 - ที่อ่านหนังสือพิมพ์ประจำหมู่บ้าน จำนวน ๓ แห่ง
 - ห้องสมุดประชาชน จำนวน - แห่ง

๔.๒ สาธารณสุข

จากการสำรวจข้อมูลพื้นฐานพบว่า ประชาชนกรส่วนมากมีสุขภาพที่ดี มีการคัดกรองสุขภาพให้กับประชาชนกลุ่มเสี่ยง โรคที่มักเกิดแก่ประชากรในชุมชน เช่นกัน ได้แก่ โรคความดัน เบาหวาน โรคเอดส์ โรคไข้เลือดออก มือ-ปาก-เท้าในเด็ก และโรคอื่นๆ อีกมาก มีสถิติเข้ารับการรักษาพยาบาล ปัญหาคือประชาชนบางรายไม่ยอมไปคัดกรองหรือตรวจสุขภาพประจำปี การแก้ไขปัญหา คือ เทศบาลและหน่วยงานสาธารณสุขโรงพยาบาล ได้จัดกิจกรรมร่วมมือกันรณรงค์ให้ชุมชนเห็นความสำคัญในเรื่องนี้ซึ่งก็ได้ผลในระดับหนึ่ง ประชาชน

ให้ความร่วมมือเป็นอย่างดี แต่ต้องเป็นการดำเนินการอย่างต่อเนื่องเป็นประจำทุกปี สำหรับเด็กแรกเกิด - ๖ ปี ผู้ปกครองสามารถเลี้ยงดูตรงตามเกณฑ์มาตรฐาน มีการกินอาหารที่ถูกสุขลักษณะ มีการใช้ยาเพื่อบำบัดอาการเจ็บป่วยที่เหมาะสม การออกกำลังกายยังไม่สม่ำเสมอ และประชากรส่วนมากไม่ได้รับการตรวจสุขภาพ ปัญหาเหล่านี้เทศบาลพยายามอย่างยิ่งที่จะแก้ไข โดยร่วมมือกับโรงพยาบาล สาธารณสุข จัดกิจกรรมเพื่อแก้ไขปัญหา

(๑) หน่วยงานด้านสาธารณสุข

- สถานีอนามัยประจำตำบล/หมู่บ้าน จำนวน ๑ แห่ง
คือ สถานีอนามัยท่าเยี่ยม หมู่ที่ ๔ ตำบลบ่อปลาทอง อำเภอปรางค์กู่ จังหวัดนครราชสีมา มีเจ้าหน้าที่สาธารณสุข ๕ คน
- ร้านขายยาแผนปัจจุบัน จำนวน - แห่ง
- อัตราการมีและใช้ส้วมรดน้ำ ร้อยละ ๑๐๐ %

๔.๓ อาชญากรรม

เทศบาลเคยมีเหตุอาชญากรรมเกิดขึ้น และมีเหตุการณ์ลักขโมยทรัพย์สินประชาชน และทำลายทรัพย์สินของราชการ ซึ่งเทศบาลก็ได้ดำเนินการป้องกันการเกิดเหตุดังกล่าว จากการสำรวจข้อมูลพื้นฐานพบว่า ส่วนมากครัวเรือนมีการป้องกันอุบัติเหตุอย่างถูกวิธี มีความปลอดภัยในชีวิตและทรัพย์สิน วิธีการแก้ปัญหาของเทศบาลที่สามารถดำเนินการได้ตามอำนาจหน้าที่และงบประมาณที่มีอยู่อย่างจำกัด คือการตั้งจุดตรวจ จุดสกัด จุดบริการในช่วงเทศกาลที่มีวันหยุดหลายวันเพื่ออำนวยความสะดวกให้กับประชาชน แต่ปัญหาที่พบเป็นประจำคือการทะเลาะวิวาทของกลุ่มวัยรุ่นโดยเฉพาะในสถานที่จัดงานดนตรี งานมหรสพ เป็นปัญหาที่ชุมชนได้รับผลกระทบเป็นอย่างมาก การแก้ไขปัญหา คือการแจ้งเตือนให้ผู้ปกครองดูแลบุตรหลานของตน ประชาสัมพันธ์ให้ทราบถึงผลกระทบ ผลเสียหาย และโทษที่ได้รับจากการเกิดเหตุทะเลาะวิวาท การขอความร่วมมือไปยังผู้นำ การขอคำสั่งจาก ตำรวจ ผู้นำ อปพร. เพื่อระงับเหตุไม่ให้เกิดความรุนแรง แต่จะไม่ให้เกิดขึ้นเลยยังเป็นปัญหาที่ปัจจุบันไม่สามารถที่จะแก้ไขได้ ทั้งที่มีการร่วมมือกันหลายฝ่าย เป็นเรื่องที่ทางเทศบาลจะต้องหาวิธีที่จะแก้ไขปัญหาให้กับประชาชนต่อไปตามอำนาจหน้าที่ที่สามารถดำเนินการได้

๔.๔ ยาเสพติด

ปัญหายาเสพติดในหมู่บ้านในเขตของเทศบาล จากการที่ทางสถานีตำรวจภูธรอำเภอปรางค์กู่ได้แจ้งให้กับเทศบาลทราบนั้นพบว่าในเขตเทศบาลมีผู้ที่ติดยาเสพติดแต่เมื่อเทียบกับพื้นที่อื่นถือว่าน้อย และยังไม่พบผู้ค้าเหตุผลก็เนื่องมาจากว่าได้รับความร่วมมือกับทางผู้นำ ประชาชน หน่วยงานของเทศบาลที่ช่วยสอดส่องดูแลอยู่เป็นประจำ การแก้ไขปัญหาของเทศบาลสามารถทำได้เฉพาะตามอำนาจหน้าที่เท่านั้น เช่น การณรงค์ การประชาสัมพันธ์ การแจ้งเบาะแส การฝึกอบรมให้ความรู้ ถ้านอกเหนือจากอำนาจหน้าที่ ก็เป็นเรื่องของอำเภอหรือตำรวจแล้วแต่กรณี ทั้งนี้ เทศบาลก็ได้ให้ความร่วมมือมาโดยตลอด

ตามที่เทศบาลตำบลบ่อปลาทอง ได้ดำเนินโครงการสำรวจข้อมูลพื้นฐานในเขตเทศบาลตำบลบ่อปลาทอง ประจำปีงบประมาณ พ.ศ. ๒๕๕๙ เพื่อนำผลการสำรวจมาพิจารณาแก้ไขปัญหาที่เกิดขึ้นให้แก่ชุมชน ผลการสำรวจพบว่าประชาชนในเขตเทศบาลพบว่า ยังมีประชากรบางส่วนที่สูบบุหรี่ และดื่ม

๔.๕ การสังคมสงเคราะห์

เทศบาลได้ดำเนินการด้านสังคมสงเคราะห์ ดังนี้

- (๑) ดำเนินการจ่ายเบี้ยยังชีพให้กับผู้สูงอายุ ผู้พิการ และผู้ป่วยเอดส์
- (๒) รับลงทะเบียนและประสานโครงการเงินอุดหนุนเพื่อการเลี้ยงดูเด็กแรกเกิด

- ถนนหินคลุก	จำนวน	๒	สาย
- ถนนดิน	จำนวน	๕	สาย

๖. ระบบเศรษฐกิจ

การประกอบอาชีพ

ภาคการเกษตร

๑.ทำนา	๖๕๖	คน
๒.ทำไร่	๓๘	คน
๓.ทำสวน	๑๖๕	คน
๔.เลี้ยงสัตว์	๒	คน
๕.ประมง	-	คน

นอกภาคการเกษตร

๑.ค้าขาย	๑๗๒	คน
๒.บริการ	๙๘๑	คน
๓.รับจ้าง	๓๙	คน
๔.รับราชการ	๓๐	คน
๕.ธุรกิจส่วนตัว	๓๐	คน
๖.ว่างงาน	๑๑๖	คน

หน่วยธุรกิจภายในเขตเทศบาลตำบลบ่อปลาทอง

ธนาคาร	-	แห่ง
โรงแรม	-	แห่ง
ปั้มน้ำมันแบบมือหมุน (หลอด)	๘	แห่ง
โรงงานอุตสาหกรรม	-	แห่ง
โรงสีข้าว	๖	แห่ง
ร้านขายของชำ	๓๓	แห่ง

๗. ศาสนา ประเพณี วัฒนธรรม

๗.๑ การนับถือศาสนา

ประชาชนในเขตเทศบาลตำบลบ่อปลาทองส่วนใหญ่จะนับถือศาสนาพุทธ และมี

วัด / สำนักสงฆ์ จำนวน ๔ แห่ง ได้แก่

- ๑) วัดบุญสถิตย์ ตั้งอยู่บ้านบ่อปลา หมู่ที่ ๓ ตำบลบ่อปลาทอง อำเภอปักธงชัย
- ๒) วัดท่าเยี่ยม ตั้งอยู่บ้านท่าเยี่ยม หมู่ที่ ๔ ตำบลบ่อปลาทอง อำเภอปักธงชัย
- ๓) วัดพระบึง ตั้งอยู่บ้านพระบึงนอก หมู่ที่ ๕ ตำบลบ่อปลาทอง อำเภอปักธงชัย
- ๔) วัดป่ามะกอกงาม ตั้งอยู่บ้านมะกอกงาม หมู่ที่ ๘ ตำบลบ่อปลาทอง อำเภอปักธงชัย

๗.๒ ประเพณีและงานประจำปี

- ประเพณีวันขึ้นปีใหม่ ประมาณเดือน มกราคม
- ประเพณีวันสงกรานต์ ประมาณเดือน เมษายน
- ประเพณีลอยกระทง ประมาณเดือน ตุลาคม พฤศจิกายน

- ประเพณีวันเข้าพรรษา ออกพรรษา ประมาณเดือน กรกฎาคม ตุลาคม พฤศจิกายน

๗.๓ ภูมิปัญญาท้องถิ่น ภาษาถิ่น

ภูมิปัญญาท้องถิ่น ประชาชนในเขตเทศบาลได้อนุรักษ์ภูมิปัญญาท้องถิ่น ได้แก่ วิธีการทำเครื่องจักสานใช้สำหรับในครัวเรือน วิธีการเลี้ยงไหมและการทอผ้าไหม

ภาษาถิ่น ส่วนมากร้อยละ ๙๐ % พูดภาษาโคราช

๘. ทรัพยากรธรรมชาติในพื้นที่

ป่าไม้ จำนวน ๓ แห่ง

- ๑) ป่าเขาตำแย
- ๒) ป่าเขาน้อย
- ๓) หุ่นทำเลเลี้ยงสัตว์โคกโป่งดินสอ

มวลชนจัดตั้ง

(๑) ลูกเสือชาวบ้าน ๑ รุ่น	จำนวน	๖๐	คน
(๒) ไทยอาสาป้องกันชาติ - รุ่น	จำนวน	-	คน
(๓) กองหนุนเพื่อความมั่นคง ๑ รุ่น	จำนวน	๑๐	คน
(๔) อาสาสมัครป้องกันภัยฝ่ายพลเรือน ๑ รุ่น	จำนวน	๔๒	คน

กองทุนหมู่บ้าน

มีกองทุนหมู่บ้าน	จำนวน	๑๐	กองทุน
กองทุนฌาปนกิจสงเคราะห์หมู่บ้าน	จำนวน	๕	กองทุน
กลุ่มออมทรัพย์/สัจจะหมู่บ้าน	จำนวน	๑๐	กองทุน

กลุ่มอาสาสมัครสาธารณสุขประจำหมู่บ้าน (อสม.) จำนวน ๑๐ หมู่บ้าน แยกเป็นดังนี้

แบ่งเป็น	ชาย	จำนวน	๑	คน
	หญิง	จำนวน	๘๑	คน
	รวมทั้งสิ้น		๘๒	คน

หมู่ที่ ๑ บ้านดอนใหญ่

๑. นางสาวอำไพ พูนเกษม
๒. นางสาวสุนีย์ จรสรระน้อย
๓. นางประดับ สงฆ์สรระน้อย
๔. นางศรีนภา สุดสาคร
๕. นางสาวสนิท จักรแก้ว
๖. นางชวัน กายสิทธิ์
๗. นางสาววันดี แก้วนิมิตร

หมู่ที่ ๒ บ้านสระผักโพด

๑. นางจุฑารัตน์ กุลพรมราช
๒. นางวิลาวัลย์ สายสรระน้อย

	๓. นางทุเรียน	ชินพรมราช
	๔. นางศรีนงา	สุดสาคร
	๕. นางไพร	อยู่พรมราช
	๖. นางสาวพะเยาว์	สอนตะขบ
หมู่ที่ ๓	บ้านบ่อปลา	
	๑. นางแสง	ดีขุนทด
	๒. นางสมหมาย	รักทะเล
	๓. นางสอน	คธาวงษ์
	๔. นางฝัน	ดีพันธ์
	๕. นางสาวชิน	แพทย์ตะคุ
	๖. นางสาวขวัญจิต	สวนพรมราช
	๗. นางกมลวรรณ	ปานน้อย
	๘. นางสาว	พิมพ์ตะคุ
	๙. นางสาวกันทนา	ผาพรมราช
	๑๐. นางสาวอ้อ	เกริ่นสระน้อย
หมู่ที่ ๔	บ้านท่าเยี่ยม	
	๑. นางสมจิต	ชมสระน้อย
	๒. นางสาวจำเริญ	จาระไน
	๓. นางสุนทร	กฤษพรมราช
	๔. นางทองย้อย	รักตะขบ
	๕. นางบัวเพื่อน	ชิดสระน้อย
	๖. นางน้อย	แยมสวน
	๗. นายเสริม	ดอนจันทรี
	๘. นางสาวสมพร	จาระนัย
	๙. นางสาวสำเนียง	เพลิดสระน้อย
หมู่ที่ ๕	บ้านพระบึง	
	๑. นางสาวสอน	จินสีนิมพลี
	๒. นางสาวคุณ	ค่ายสระน้อย
	๓. นางประกอบ	โยธินตะคุ
	๔. นางสาวทิวา	บุบผาพรมราช
	๕. นางดาวาน	ช่วยตะคุ
	๖. นางวรรณภา	จงเยือกกลาง
หมู่ที่ ๖	บ้านกลาง	
	๑. นางประยูร	แหมพรมราช
	๒. นางรุ่งสุรีย์	จอดนอก
	๓. นางจิตรา	โยตะขบ
	๔. นางติ่ม	ทรงศีล
	๕. นางสาวสุบรร	เกียรติโคกกรวด

	๖. นางหว่าง	แครงกระโทก
	๗. นางวาสนา	รัตตะขบ
	๘. นางสี	จินสีฉิมพลี
	๙. นางบรรจง	วูมิสันเทียะ
	๑๐. นางสี	พันธ์สระน้อย
	๑๑. นางประนอม	ด้วงสูงเนิน
	๑๒. นางสุวรรณ	แกมสระน้อย
หมู่ที่ ๗	บ้านกระเซาะราก	
	๑. นางสาวบรรจง	เดชฉิมพลี
	๒. นางสมจิตร	ร่วมตะขบ
	๓. นางสาวประภาศิริ	ต่างกลาง
	๔. นางวรรณลา	ทองสำโรง
	๕. นางสาวสมฤทธิ	พันดอน
	๖. นางสาวดารุณี	รอบพรมราช
	๗. นางศิริพร	พัตจะโป๊ะ
	๘. นางสาวกัญญาภัทร	กล้าสระน้อย
	๙. นางนำนอง	โพธิ์พรมราช
	๑๐. นางสาวจันทร์	ผันฉิมพลี
	๑๑. นางสมจิตร	หัดสระน้อย
หมู่ที่ ๘	บ้านมะกอกงาม	
	๑. นางปรีดา	ขันโคกกรวด
	๒. นางสาวคร	ผอมสระน้อย
	๓. นางนรินทร์	ฉัตรพรมราช
	๔. นางยุพิน	อ่อนฉิมพลี
	๕. นางพิมพ์ทอง	เสาร์ขุดทด
	๖. นางสาวพรชนา	แหวนจะโป๊ะ
หมู่ที่ ๙	บ้านเพลิงหลง	
	๑. นางสาวกฤษณา	ผันสระน้อย
	๒. นางอ้อย	นุ่มกิ่ง
	๓. นางจันทร์	บุพะคดี
	๔. นางสมนึก	สินตะขบ
	๕. นางสาวสุทธิ	อุทพรมราช
หมู่ที่ ๑๐	บ้านพระบึงไฉ	
	๑. นางบุญมา	กิจฉันทะ
	๒. นางชื่น	โพธิ์พรมราช
	๓. นางรจจะริน	ยิงนอก
	๔. นางเกสร	แหวนจะโป๊ะ
	๕. นางสาวสังัด	รักตะขบ

๖. นางวิเชียร	พิราศรี
๗. นางประทุม	โยธินตะคุ
๘. นางชิน	ฉัตรพรมราช
๙. นางสาวศศิธร	คิดการ
๑๐. นางคะนึ่งนิจ	นรดี

ศักยภาพในตำบล

ศักยภาพขอเทศบาลตำบลบ่อปลาทอง

(๑) บุคลากร

เทศบาลตำบลบ่อปลาทอง มีปลัดเทศบาล เป็นผู้บริหารสูงสุด ประกอบด้วยบุคลากรดังนี้

พนักงานเทศบาล ประกอบด้วย

ลำดับที่	ชื่อ-สกุล	ตำแหน่ง
๑	นายชิษณุชา บุญเครือบ	นักบริหารงานท้องถิ่น ระดับกลาง
๒	นายไพโรจน์ เพ็ญรุ่งเหลื่อม	นักบริหารงานท้องถิ่น ระดับต้น
๓	นางแสงเดือน เมธานวงศ์	ผู้อำนวยการกองคลัง
๔	นายกฤตภาส คำเกษม	ผู้อำนวยการกองช่าง
๕	นางสาวชนิษฐา ศิริกัลป์วงศ์	นักวิเคราะห์นโยบายและแผนชำนาญการ
๖	นางสุกัญญา อ่อนศรี	ครูชำนาญการ
๗	นางสาวพิมลภัส หยวกฉิมพลี	นักพัฒนาชุมชนปฏิบัติการ

ลำดับที่	ชื่อ-สกุล	ตำแหน่ง
๘	นางสาวอาทิตยา สมศรี	นักทรัพยากรบุคคลปฏิบัติการ
๙	นางเบญจวรรณ วชิระไพโรจน์	นักวิชาการตรวจสอบภายในปฏิบัติการ
๑๐	นางสาวอัยรัตน์ อริยชัยบุศย์	เจ้าพนักงานธุรการชำนาญงาน
๑๑	นายธีรยุทธ คนเพียร	นายช่างโยธาชำนาญงาน

พนักงานจ้างตามภารกิจ ประกอบด้วย

ลำดับที่	ชื่อ-สกุล	ตำแหน่ง
๑	นางสาวจิราพัชร โนมเกษม	ผช.นักจัดการงานทั่วไป
๒	นางสาวจิตินันท์ ปิตตะคุ	ผช.นักพัฒนาชุมชน
๓	นายธงชัย กิจตะคุ	พนักงานขับรถยนต์
๔	นายชัยยุทธ์ วาททัศน์ะ	พนักงานขับรถยนต์
๕	นางสาววัลลี เทียมสำโรง	ผช.นักวิชาการจัดเก็บรายได้
๖	นางสวิตตา ชัยรัตน์	ผช.นักวิชาการพัสดุ
๗	นางสาวกัญญ์ฐญาณ์ ชิตสระน้อย	ผช.เจ้าพนักงานจัดเก็บรายได้
๘	นางสาวพัชรภรณ์ ชินพรมราช	ผช.เจ้าพนักงานพัสดุ
๙	นายณัฐพงศ์ บรรลิ่งสระน้อย	ผช.นายช่างโยธา
๑๐	นางสาวขวัญใจ จาระนัย	ผช.เจ้าพนักงานธุรการ
๑๑	นายพิษณุ ชิตสระน้อย	ผช.นายช่างไฟฟ้า
๑๒	นางสาวนันทรีนี้ รักตะขบ	ผช.เจ้าพนักงานธุรการ

พนักงานจ้างทั่วไป ประกอบด้วย

ลำดับที่	ชื่อ-สกุล	ตำแหน่ง
๑	นางสาวโชติกา คุณจันทรี	นักการภารโรง
๒	นางสาวชลธิชา ชมสระน้อย	คนงานทั่วไป
๓	นายปริญญา เขมพรมราช	คนงานทั่วไป
๔	นายวินัย เดชฉิมพลี	คนงานทั่วไป
๕	นายอภิชาติ พะนะจะโปะ	คนงานทั่วไป
๖	นายเนต ชุ่มชื่นสระน้อย	คนงานทั่วไป
๗	นางสาวเกษมณี ตามตะขบ	ผู้ช่วยครูผู้ดูแลเด็ก
๘	นางสาวจันทิมา ย้งอยู่	ผู้ดูแลเด็ก
๙	นางสาวจันทรีธิดา พูนมาก	ผู้ดูแลเด็ก
๑๐	นางสุพรรณษา แสงเพชร	คนงานทั่วไป
๑๑	นายทินภัทร สงฆ์สระน้อย	คนงานทั่วไป
๑๒	นางสาวเนตรนภิส ชี้อัสตัย	คนงานทั่วไป
๑๓	นายวัฒนา เลิศตะขบ	คนงานทั่วไป
๑๔	นายอานนท์ แวพรมราช	พนักงานกู้ชีพ
๑๕	นายรังสรรค์ หมั่นสาร	พนักงานกู้ชีพ
๑๖	นายสมอน ม่วงพาศี	พนักงานกู้ชีพ
๑๗	นายประเสริฐ หาญศึก	พนักงานกู้ชีพ
๑๘	นายปรัชญา ผาติวงศกร	พนักงานกู้ชีพ
๑๙	นางสาวสายฝน สานเป็น	คนงานทั่วไป

ส่วนที่ ๒

ยุทธศาสตร์องค์กรปกครองส่วนท้องถิ่น

๑. ความสัมพันธ์ระหว่างแผนพัฒนาระดับมหภาค

๑.๑ แผนยุทธศาสตร์ชาติ ๒๐ ปี

การจัดทำแผนพัฒนาท้องถิ่นสี่ปีของเทศบาลมีความสัมพันธ์กับแผนยุทธศาสตร์ชาติ ๒๐ ปี โดยมุ่งเน้นเพื่อขับเคลื่อนการพัฒนาประเทศไปสู่ความมั่นคง มั่งคั่ง และยั่งยืน โดยแผนยุทธศาสตร์ชาติ ๒๐ ปี ของประเทศไทยกำลังอยู่ระหว่างการการเสนอร่างกรอบยุทธศาสตร์ชาติต่อที่ประชุมคณะกรรมการจัดทำยุทธศาสตร์ชาติ ซึ่งขณะนี้อยู่ระหว่างการดำเนินการปรับปรุงร่างกรอบยุทธศาสตร์ชาติตามมติที่ประชุมคณะกรรมการจัดทำร่างยุทธศาสตร์ชาติ โดยร่างกรอบยุทธศาสตร์ชาติ ๒๐ ปี (พ.ศ. ๒๕๖๐ –๒๕๗๙) เสร็จเรียบร้อยแล้ว ดังนี้

ยุทธศาสตร์ชาติ : กรอบการพัฒนาระยะยาว

เพื่อให้บรรลุวิสัยทัศน์
“ประเทศไทยมีความมั่นคง มั่งคั่ง ยั่งยืน เป็นประเทศพัฒนาแล้ว
ด้วยการพัฒนาตามปรัชญาของเศรษฐกิจพอเพียง”
 นำไปสู่การพัฒนาให้คนไทยมีความสุข
 และตอบสนองต่อการบรรลุ
 ซึ่งผลประโยชน์แห่งชาติ ในการที่จะพัฒนาคุณภาพชีวิต
 สร้างรายได้ระดับสูงเป็นประเทศพัฒนาแล้ว และสร้าง
 ความสุขของคนไทย **สังคมมีความมั่นคง เสมอภาคและ**
เป็นธรรม ประเทศสามารถแข่งขันได้ในระบบเศรษฐกิจ



ความเชื่อมโยงของยุทธศาสตร์ชาติกับแผนในระดับต่างๆ

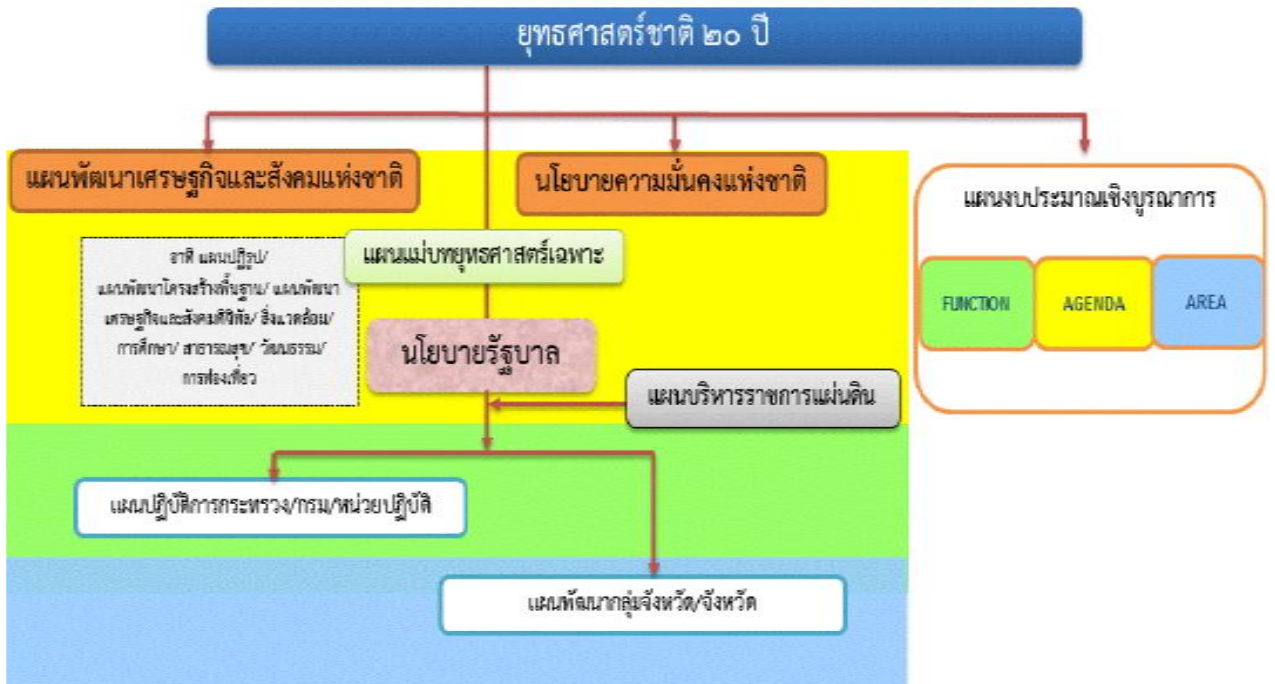

๑. ความเป็นมา

คณะรัฐมนตรีได้มีมติเมื่อวันที่ ๓๐ มิถุนายน ๒๕๕๘ เห็นชอบให้มีการจัดตั้งคณะกรรมการจัดทำยุทธศาสตร์ชาติ มีอำนาจหน้าที่ในการจัดทำร่างยุทธศาสตร์ชาติระยะ ๒๐ ปี เพื่อใช้ในการขับเคลื่อนการพัฒนาประเทศสู่ความมั่นคง มั่งคั่ง และยั่งยืน และให้เสนอร่างยุทธศาสตร์ชาติระยะ ๒๐ ปี ให้คณะรัฐมนตรีพิจารณาให้ความเห็นชอบเพื่อใช้เป็นกรอบในการดำเนินงานในระยะที่ ๒ ของรัฐบาล (ปี ๒๕๕๘ - ๒๕๕๙) และกรอบการปฏิรูปในระยะที่ ๓ (ปี ๒๕๖๐ เป็นต้นไป) คณะกรรมการจัดทำยุทธศาสตร์ชาติได้แต่งตั้งคณะอนุกรรมการ ๒ คณะ ได้แก่ (๑) คณะอนุกรรมการจัดทำยุทธศาสตร์และกรอบการปฏิรูป เพื่อจัดทำร่างกรอบยุทธศาสตร์ชาติระยะ ๒๐ ปี และ (๒) คณะอนุกรรมการจัดทำแผนปฏิบัติการตามแนวทางการปฏิรูปประเทศเพื่อจัดทำร่างแผนปฏิบัติการตามแนวทางการปฏิรูปประเทศ (Roadmap) ภายใต้ยุทธศาสตร์ชาติระยะ ๒๐ ปี

คณะอนุกรรมการจัดทำยุทธศาสตร์และกรอบการปฏิรูปได้ดำเนินการยกร่างกรอบยุทธศาสตร์ชาติระยะ ๒๐ ปี ตามแนวทางที่คณะรัฐมนตรีกำหนด โดยได้มีการนำความคิดเห็นและข้อเสนอแนะจากกรรมการจัดทำยุทธศาสตร์ชาติที่มาจากหลายภาคส่วน ได้แก่ ภาครัฐราชการ ภาคเอกชน ภาคการเมือง และ นักวิชาการ รวมถึงได้พิจารณานำข้อคิดเห็นจากสภาปฏิรูปแห่งชาติ และความคิดเห็นจากภาคประชาชนมาเป็นข้อมูลในการยกร่างยุทธศาสตร์ชาติด้วย และได้นำเสนอร่างกรอบยุทธศาสตร์ชาติระยะ ๒๐ ปี ต่อที่ประชุมคณะกรรมการจัดทำยุทธศาสตร์ชาติ ซึ่งขณะนี้อยู่ระหว่างการดำเนินการปรับปรุงร่างกรอบยุทธศาสตร์ชาติตามมติที่ประชุมคณะกรรมการจัดทำยุทธศาสตร์ชาติ

ในการดำเนินการขั้นต่อไป คณะกรรมการจัดทำยุทธศาสตร์ชาติจะนำเสนอร่างกรอบยุทธศาสตร์ชาติเพื่อขอความเห็นชอบจากคณะรัฐมนตรีและจะได้รับการรับฟังความคิดเห็นจากประชาชน ก่อนที่จะนำเสนอต่อสภานิติบัญญัติแห่งชาติให้ความเห็นชอบกรอบยุทธศาสตร์ชาติมาใช้เป็นกรอบในการกำหนดทิศทางในการบริหารประเทศภายในเดือนตุลาคม ๒๕๕๙ ซึ่งเป็นช่วงเวลาของการประกาศใช้แผนพัฒนาเศรษฐกิจและสังคมแห่งชาติ ฉบับที่ ๑๒ (ตุลาคม ๒๕๕๙ - กันยายน ๒๕๖๔) นอกจากนี้หน่วยงานต่างๆ จะได้นำแผนพัฒนาเศรษฐกิจและสังคมแห่งชาติ ซึ่ง

เป็นแผนระยะ ๕ ปี มาถ่ายทอดลงสู่แผนปฏิบัติการระดับกระทรวงและแผนพัฒนารายสาขาในระหว่างที่กลไกการจัดทำยุทธศาสตร์ชาติตามร่างรัฐธรรมนูญฉบับใหม่อยู่ระหว่างการดำเนินการ ซึ่งคาดว่าจะดำเนินการแล้วเสร็จภายในเดือนกรกฎาคม ๒๕๖๐

๒. สารสำคัญ

๒.๑ สภาพแวดล้อม

ในช่วงทศวรรษที่ผ่านมา กระแสการเปลี่ยนแปลงที่เกิดขึ้นในโลกเป็นไปอย่างรวดเร็วและในหลากหลายมิติทำให้ภูมิทัศน์ของโลกเปลี่ยนแปลงไปอย่างมีนัยสำคัญ โดยก่อให้เกิดโอกาสทั้งในด้านเศรษฐกิจ สังคม สิ่งแวดล้อม เทคโนโลยี และการเมืองของประเทศไทยแต่ขณะเดียวกันท่ามกลางความเปลี่ยนแปลงในด้านต่างๆ ก็มีปัจจัยเสี่ยงและภัยคุกคามที่ต้องบริหารจัดการด้วยความยากลำบากมากขึ้น กระแสนิยมและการเปลี่ยนแปลงภูมิทัศน์เศรษฐกิจของโลกได้ส่งผลให้โครงสร้างเศรษฐกิจของประเทศไทยซึ่งเดิมมีโครงสร้างเศรษฐกิจในระบบ “เกษตรแบบพึ่งตนเอง” ต้องปรับตัวและเปลี่ยนไปเป็นระบบเศรษฐกิจที่ “พึ่งพาอุตสาหกรรมและการส่งออก” การพัฒนาในภาคเกษตรล่าช้ากว่าฐานการผลิตอื่นๆ ที่อาศัยเทคโนโลยีสมัยใหม่มากขึ้นตามลำดับโดยเฉพาะอย่างยิ่งภายใต้อิทธิพลของกระแสโลกาภิวัตน์และความก้าวหน้าอย่างรวดเร็วของเทคโนโลยีสารสนเทศ จึงมีปัญหาคอขวดทางด้านรายได้ระหว่างภาคการเกษตรกับภาคอุตสาหกรรมและระหว่างสังคมในเมืองและชนบทขยายวงกว้างขึ้น และปัญหาคอขวดด้านทุนในกลุ่มเกษตรกรรายย่อยและในภาคชนบทรวมทั้งโอกาสในการเข้าถึงข้อมูลข่าวสาร องค์ความรู้ แหล่งทุน และบริการทางสังคมที่มีคุณภาพสำหรับประชาชนที่อยู่ในพื้นที่ห่างไกลก็มีในวงแคบกว่า ในขณะที่การใช้เทคโนโลยีในภาคอุตสาหกรรมและบริการเองก็นับว่ายังอยู่ในกลุ่มประเทศที่ใช้เทคโนโลยีในระดับกลางๆ ซึ่งส่วนใหญ่ไม่สามารถพัฒนาได้เองภายในประเทศ ต้องนำเข้าจากต่างประเทศ โดยรวมประเทศไทยจึงยังใช้วัตถุดิบและแรงงานเข้มข้นในการเป็นจุดแข็งในการแข่งขันและขับเคลื่อนการเจริญเติบโตนอกจากนั้น ในอีกด้านหนึ่งการเปลี่ยนแปลงภูมิทัศน์ของโลกและแรงขับเคลื่อนของเทคโนโลยีสมัยใหม่รวมทั้งความเชื่อมโยงอย่างใกล้ชิดของสังคมโลกได้ทำให้เกิดภัยคุกคามและความเสี่ยงด้านอื่นๆ ที่ซับซ้อนขึ้น อาทิ การก่อการร้าย โรคระบาด เครือข่ายยาเสพติดข้ามชาติ และการก่อการร้าย อาชญากรรมข้ามชาติในรูปแบบต่างๆ ขณะที่การเปลี่ยนแปลงภูมิอากาศโลกก็มีความผันผวนรุนแรงขึ้น ซึ่งล้วนแล้วแต่เป็นความเสี่ยงในการดำรงชีวิตของประชาชน การบริหารจัดการทางธุรกิจ และการบริหารราชการแผ่นดินของภาครัฐ

นอกจากนั้นในช่วงต้นศตวรรษที่ ๒๑ กระแสโลกาภิวัตน์ได้ทำให้ภูมิทัศน์ทางด้านเศรษฐกิจและสังคมของโลกเปลี่ยนแปลงจากเศรษฐกิจสังคมอุตสาหกรรมมุ่งสู่เศรษฐกิจสังคมดิจิทัล ในขณะที่โอกาสทางเศรษฐกิจขยายเพิ่มขึ้น แต่ช่องว่างทางสังคมก็ยิ่งกว้างขึ้นรวมถึงช่องว่างทางดิจิทัล (digital divide) ถ้าหากไม่สามารถลดลงก็จะยิ่งทำให้ความเหลื่อมล้ำทางรายได้และโอกาสทางเศรษฐกิจและสังคมมีความแตกต่างมากขึ้น ประกอบกับในอนาคตร้อยปีข้างหน้าสภาพแวดล้อมทั้งภายในและภายนอกประเทศจะมีการเปลี่ยนแปลงอย่างมีนัยสำคัญในทุกมิติ เจ็อนไซภายนอกที่สำคัญต่อการพัฒนาประเทศไทยในอนาคต ได้แก่ กระแสโลกาภิวัตน์ที่เข้มข้นขึ้นอย่างต่อเนื่องและมีความเสี่ยงและท้าทายต่อการปรับตัวมากขึ้นจากการเคลื่อนย้ายอย่างเสรีและรวดเร็วของผู้คน เงินทุน ข้อมูลข่าวสารองค์ความรู้และเทคโนโลยี และสินค้าและบริการ ขณะเดียวกันการรวมกลุ่มเศรษฐกิจในภูมิภาคนำไปสู่ความเชื่อมโยงทุกระบบในขณะที่ศูนย์รวมอำนาจทางเศรษฐกิจโลกเคลื่อนย้ายมาสู่เอเชียภายใต้สภาพแวดล้อมทางเศรษฐกิจโลกซึ่งในช่วงระยะ ๑๐ ปีข้างหน้าจะยังคงได้รับผลกระทบจากปัจจัยสำคัญหลายประการทั้งปัญหาต่อเนื่องจากวิกฤติการณ์ทางเศรษฐกิจโลกในช่วงปี ๒๕๕๑ - ๒๕๕๒ และวิกฤติการณ์ในกลุ่มประเทศยูโรโซนที่ทำให้ระดับหนี้สาธารณะในประเทศต่างๆ เพิ่มสูงขึ้นและกลายเป็นความเสี่ยงต่อความยั่งยืนทางการคลัง ขณะที่จะมีผลพวงต่อเนื่องจากการดำเนินมาตรการขยายปริมาณเงินขนาดใหญ่ในสหรัฐฯ ยุโรป และญี่ปุ่น ซึ่งเป็นความเสี่ยงให้เกิดภาวะเงินเฟ้อได้เมื่อเศรษฐกิจฟื้นตัวเต็มที่ รวมทั้งอาจจะมีผลพวงของการ

เคลื่อนย้ายเงินทุนระหว่างประเทศ นอกจากนั้นการพัฒนาด้านเทคโนโลยีสารสนเทศเข้าสู่จุดอิ่มตัวมากขึ้น ขณะที่การพัฒนาเทคโนโลยีใหม่ที่จะช่วยให้ประสิทธิภาพการผลิตของโลกเพิ่มขึ้นขนานใหญ่และเป็นวงกว้าง เช่นที่เคยเกิดขึ้นในช่วงการปฏิวัติอุตสาหกรรมยังไม่มีแนวโน้มการก่อตัวที่ชัดเจน แต่ก็มีแนวโน้มของการพัฒนาเทคโนโลยีในรูปแบบใหม่ๆ ที่จะเปิดโอกาสสำหรับการพัฒนาเศรษฐกิจรูปแบบใหม่ๆ ซึ่งภายใต้เงื่อนไขดังกล่าว เศรษฐกิจโลกในช่วง ๑๐ ปีข้างหน้ามีแนวโน้มที่จะขยายตัวต่ำกว่าเฉลี่ยร้อยละ ๕.๑ ในช่วง ๕ ปีก่อนวิกฤติเศรษฐกิจโลก (๒๕๔๖ - ๒๕๕๐) สถานการณ์ที่ตลาดโลกขยายตัวช้า แต่ประเทศต่างๆ ขยายกำลังการผลิตเพื่อยกระดับศักยภาพการผลิต การแข่งขันในตลาดโลกจะมีความรุนแรงขึ้น ขณะเดียวกันการลดลงของประชากรไทยในระยะ ๑๐ - ๑๕ ปีข้างหน้า จะทำให้ขนาดของตลาดในประเทศขยายตัวช้าลง เงื่อนไขดังกล่าวเป็นความเสี่ยงสำหรับอนาคตของเศรษฐกิจไทยในระยะยาวหากประเทศไทยไม่เร่งปรับโครงสร้างเพื่อแก้ปัญหาจุดอ่อนและเสริมจุดแข็งให้สัมฤทธิ์ผล

ในด้านความมั่นคงของโลกก็กำลังก้าวเข้าสู่ช่วงเปลี่ยนผ่านที่สำคัญจากการปรับดุลอำนาจของสหรัฐฯ เพื่อพยายามคงบทบาทผู้นำโลกและเพื่อคานอิทธิพลและบทบาทของจีนและรัสเซียที่เพิ่มมากขึ้นในเอเชียและยุโรปนั้น น่าจะมีผลทำให้บรรยากาศด้านความมั่นคงของโลกในช่วงปี ๒๕๖๐ - ปี ๒๕๗๙ มีลักษณะผสมผสานกันทั้งความร่วมมือและความขัดแย้ง โดยขึ้นอยู่กับปัจจัยผลประโยชน์แห่งชาติทั้งในระดับทวิภาคีและพหุภาคีเป็นองค์ประกอบสำคัญในการกำหนดนโยบายของประเทศและกลุ่มประเทศ สำหรับการเปลี่ยนแปลงด้านเทคโนโลยีอย่างรวดเร็วจะเป็นเงื่อนไขสำคัญสำหรับอนาคตของโลกและประเทศไทยเช่นกัน โดยเฉพาะอย่างยิ่งเทคโนโลยีสมัยใหม่ที่เป็นอัจฉริยะจะกระทบการดำรงชีวิตของคนและทำให้เกิดธุรกิจรูปแบบใหม่ รวมทั้งเกิดการเชื่อมต่อและการบรรจบกันของเทคโนโลยีก้าวหน้าอุตสาหกรรม และผลิตภัณฑ์ ซึ่งประเทศไทยจะต้องลงทุนด้านทรัพยากรมนุษย์และการวิจัยให้สามารถพัฒนาเทคโนโลยีสมัยใหม่ได้ เงื่อนไขการผลิตและการบริโภคที่เป็นมิตรกับสิ่งแวดล้อมก็จะเป็นเกณฑ์มาตรฐานที่กดดันให้ประเทศไทยต้องปรับเปลี่ยนไปสู่สังคมสีเขียวโดยการพัฒนาและนาเทคโนโลยีสีเขียวมาใช้ก็จะมีส่วนสำคัญ และช่วยแก้ปัญหาการลดลงของทรัพยากรต่างๆ รวมทั้งน้ำมัน ซึ่งแม้ราคาจะลดลงแต่มีผลกระทบต่อสภาพแวดล้อม จึงต้องผลักดันให้มุ่งสู่การผลิตพลังงานทดแทนในรูปแบบต่างๆ รวมทั้งพืชพลังงานที่อาจจะส่งผลกระทบต่อความมั่นคงทางอาหารของโลก

นอกจากนั้น ยังมีข้อจำกัดและความเสี่ยงสำคัญจากการเข้าสู่สังคมสูงวัยของโลกและภาวะภูมิอากาศเปลี่ยนแปลงผันผวนและภาวะโลกร้อน ทั้งนี้โครงสร้างประชากรโลกที่เข้าสู่สังคมสูงวัย แม้จะส่งผลให้เกิดโอกาสทางธุรกิจใหม่ๆ แต่มีความเสี่ยงให้เกิดการแย่งชิงแรงงานและเงินทุน รวมทั้งมีแรงกดดันต่อการใช้จ่ายงบประมาณด้านสวัสดิการและสาธารณสุขเพิ่มขึ้นในหลายๆ ประเทศกลายเป็นความเสี่ยงด้านการคลังที่สำคัญสำหรับ ภาวะโลกร้อนและการเปลี่ยนแปลงสภาพภูมิอากาศที่ผันผวนก่อให้เกิดภัยธรรมชาติที่ทวีความรุนแรงมากขึ้นนั้น ก่อให้เกิดการปรับเปลี่ยนรูปแบบการดำเนินธุรกิจ การดำรงชีวิต การผลิตและการบริโภคที่เป็นมิตรต่อสิ่งแวดล้อมมากขึ้น ในขณะที่ความพยายามในการกระจายความเจริญและการพัฒนาให้มีความทั่วถึงมากขึ้น ประกอบกับจำนวนประชากรที่เพิ่มขึ้นจะส่งผลให้ความเป็นเมืองเติบโตอย่างต่อเนื่อง ตามมาด้วยการมีข้อกำหนดของรูปแบบและกฎเกณฑ์ที่เกี่ยวข้องกับลักษณะการใช้พื้นที่ และความเป็นมิตรต่อสิ่งแวดล้อม ภายใต้เงื่อนไขการเปลี่ยนแปลงดังกล่าว การยึดถือหลักการบริหารจัดการที่ดีทั้งในภาครัฐและภาคธุรกิจเอกชน การใช้ระบอบประชาธิปไตย และการปฏิบัติให้เป็นไปตามสิทธิมนุษยชนจะเข้มข้นมากขึ้น

สำหรับสถานการณ์และสภาพแวดล้อมภายในประเทศไทยนั้น ผลของการพัฒนาตั้งแต่อดีตถึงปัจจุบันทำให้ประเทศไทยมีระดับการพัฒนาที่สูงขึ้นตามลำดับ โดยถูกจัดอยู่ในกลุ่มประเทศระดับรายได้ปานกลางมาตั้งแต่ปี ๒๕๓๑ และได้ขยับสูงขึ้นมาอยู่ในกลุ่มบนของกลุ่มประเทศระดับรายได้ปานกลางตั้งแต่ปี ๒๕๕๓ และล่าสุดในปี ๒๕๕๗ รายได้ประชาชาติต่อหัวเพิ่มขึ้นเป็น ๕,๗๓๙.๒ ดอลลาร์ สหรัฐ. ต่อปีฐานการผลิตและบริการหลากหลายขึ้น ฐานการส่งออกสินค้าอุตสาหกรรมใหญ่ขึ้นมาก หลายสาขาการผลิตและบริการสามารถแข่งขันและ

มีส่วนแบ่งในตลาดโลกสูงขึ้นและสร้างรายได้เงินตราต่างประเทศในระดับสูง อาทิ กลุ่มยานยนต์ อิเล็กทรอนิกส์และเครื่องใช้ไฟฟ้า อุตสาหกรรมอาหาร สินค้าเกษตร การท่องเที่ยว และบริการด้านสุขภาพ ฐานเศรษฐกิจที่ใหญ่ขึ้นส่งผลให้การจ้างงานเพิ่มขึ้นเป็น ๓๘.๑ ล้านคนจากประชากรวัยแรงงาน ๓๘.๖ ล้านคน อัตราการว่างงานเฉลี่ยไม่ถึงร้อยละ ๑ ปัญหาความยากจนจึงลดลงตามลำดับจากร้อยละ ๒๐.๐ ในปี ๒๕๕๐ เป็นร้อยละ ๑๐.๙ ในปี ๒๕๕๖ คุณภาพชีวิตดีขึ้นในทุกระดับ โอกาสการได้รับการศึกษา บริการสาธารณสุข บริการสาธารณะและโครงสร้างพื้นฐานต่างๆ และการคุ้มครองทางสังคม อื่นๆ รวมถึงการเข้าถึงทรัพยากรต่างๆ มีความครอบคลุมและมีคุณภาพดีขึ้นตามลำดับ ในขณะที่เดียวกันประเทศไทยก็มีความเป็นสากลมากขึ้น ความร่วมมือระหว่างประเทศไทยกับนานาชาติ ทั้งในรูปของทวิภาคีและพหุภาคีเพื่อเป็นกลไกและช่องทางในการสนับสนุนการพัฒนาเศรษฐกิจ สังคม และการเมืองของประเทศไทยก็มีความก้าวหน้าไปมาก รวมทั้งกรอบความร่วมมือที่ช่วยทำให้ประเทศไทยสามารถยกระดับมาตรฐานต่างๆ ไปสู่ระดับสากลก็มีความคืบหน้ามากขึ้น

นอกจากนั้น ประสบการณ์ในช่วงวิกฤตเศรษฐกิจและการเงินในปี ๒๕๔๐ - ๒๕๔๑ ได้ส่งผลให้ภาครัฐและภาคเอกชนปรับตัวในการบริหารความเสี่ยงและสร้างภูมิคุ้มกัน ให้ดีขึ้นตามแนวคิดการบริหารจัดการที่ดี อันได้แก่ การดำเนินการที่มีประสิทธิภาพ โปร่งใส รับผิดชอบและตรวจสอบได้อย่างเป็นระบบดีขึ้น มีการกำกับดูแลวินัยทางการเงินการคลังที่กำหนดกรอบของความยั่งยืนทางการเงินการคลังเป็นแนวปฏิบัติที่ดีขึ้นและฐานะการคลังมีความมั่นคงมากขึ้น และฐานะเงินสำรองระหว่างประเทศอยู่ในระดับสูง มีการปรับปรุงในเรื่องกฎหมาย กฎระเบียบต่างๆ ให้มีการดำเนินการอย่างเป็นระบบมากขึ้น มีการสร้างความเป็นธรรมให้กับกลุ่มต่างๆ สามารถคุ้มครองผู้บริโภคและประชาชนจากการถูกเอาเปรียบได้ดีขึ้น ช่วยสร้างบรรยากาศของการแข่งขันในตลาด และสนับสนุนให้การดำเนินธุรกิจในประเทศไทยมีความสะดวกคล่องตัวมากขึ้น

แต่ประเทศไทยก็ยังมีจุดอ่อนในเชิงโครงสร้างหลายด้านทั้งทางเศรษฐกิจ สังคม และการเมือง จุดอ่อนสำคัญของประเทศไทยได้แก่ โครงสร้างประชากรสูงอายุมากขึ้นตามลำดับ แต่คุณภาพคนโดยเฉลี่ยยังต่ำ และการออมไม่เพียงพอ ประเทศขาดแคลนแรงงานทั้งในกลุ่มทักษะฝีมือสูงและกลุ่มทักษะฝีมือระดับล่าง ผลิตภาพแรงงานโดยเฉลี่ยยังต่ำ ทั้งระบบเศรษฐกิจมีผลิตภาพการผลิตรวมต่ำ ต้องอาศัยการเพิ่มปริมาณเป็นแรงขับเคลื่อนหลัก ขณะที่โครงสร้างเศรษฐกิจมีส่วนภาคการค้าระหว่างประเทศต่อขนาดของเศรษฐกิจสูงกว่าเศรษฐกิจภายในประเทศมาก จึงมีความอ่อนไหวและผันผวนตามปัจจัยภายนอกเป็นสำคัญ ฐานการผลิตเกษตรและบริการมีผลิตภาพการผลิตต่ำ โดยที่การใช้องค์ความรู้ เทคโนโลยี และนวัตกรรมเพื่อเพิ่มมูลค่ายังมีน้อย การลงทุนเพื่อการวิจัยและพัฒนาอย่างไม่เพียงพอ การวิจัยที่ดำเนินการไปแล้วไม่ถูกนำมาใช้ให้เกิดประโยชน์เชิงเศรษฐกิจและสังคมได้อย่างคุ้มค่า การพัฒนานวัตกรรมมีน้อย สำหรับการดำเนินงานและการบริหารจัดการภาครัฐก็ยังขาดการบูรณาการจึงสิ้นเปลืองงบประมาณ การดำเนินงานเพื่อพัฒนามักขาดความต่อเนื่องประสิทธิภาพต่ำ ขาดความโปร่งใส และขาดความรับผิดชอบ ขณะที่ปัญหาคอร์รัปชันมีเป็นวงกว้าง การพัฒนาโครงสร้างพื้นฐานและระบบโลจิสติกส์รวมทั้งการบริหารจัดการน้ำยังไม่เป็นระบบโครงข่ายที่สมบูรณ์และล่าช้า การบังคับใช้กฎหมายยังขาดประสิทธิผล และกฎระเบียบต่างๆ ล้าสมัยไม่ทันกับการเปลี่ยนแปลง คนไทยยังมีปัญหาด้านคุณธรรมจริยธรรม ไม่เคารพสิทธิผู้อื่นและไม่ยึดผลประโยชน์ส่วนรวมเป็นสำคัญขณะที่ความเหลื่อมล้ำและความแตกแยกในสังคมไทยยังเป็นปัญหาที่ทำลายมาก รวมทั้งปัญหาในด้านทรัพยากรธรรมชาติและสิ่งแวดล้อมที่เผชิญกับภาวะขยะล้นเมืองและสิ่งแวดล้อมเสื่อมโทรมลงในทุกด้าน

ทั้งนี้ ปัจจัยและเงื่อนไขภายในประเทศที่จะส่งผลต่ออนาคตการพัฒนาประเทศไทยที่สำคัญ ได้แก่ การเปลี่ยนแปลงโครงสร้างประชากรสู่สังคมผู้สูงอายุอย่างสมบูรณ์ ในระยะเวลา ๒๐ ปีต่อจากนี้ไป จะมีนัยยะที่สำคัญยิ่งต่อการพัฒนาประเทศ กำลังคนในวัยเด็กและวัยแรงงานจะลดลง ผู้สูงอายุจะเพิ่มขึ้นอย่างรวดเร็วส่งผลต่อศักยภาพทางเศรษฐกิจของประเทศ รูปแบบการใช้จ่ายการลงทุนและการออม ตลอดจนค่าใช้จ่ายด้านสุขภาพ

ความมั่นคงทางสังคมและคุณภาพชีวิตผู้สูงอายุ ขณะเดียวกันประเทศไทยก็เผชิญกับข้อจำกัดด้านทรัพยากร ทั้งด้านแรงงานและทรัพยากรธรรมชาติที่มีนัยยะต่อต้นทุนการผลิตและสภาพแวดล้อมความเป็นอยู่ของประชาชน นอกจากนี้ปัญหาความเหลื่อมล้ำในมิติต่างๆ ก็มีนัยยะต่อการสร้างความสามัคคีสมานฉันท์ในสังคม ข้อจำกัดต่อการยกระดับศักยภาพทุนมนุษย์ ความจำเป็นในการลงทุนเพื่อยกระดับบริการทางสังคมและโครงสร้างพื้นฐานที่มีคุณภาพอย่างทั่วถึง และการปฏิรูปกฎระเบียบและกฎหมายที่ทำให้เกิดความเป็นธรรมและลดความเหลื่อมล้ำ และที่สำคัญเงื่อนไขจาเป็นที่ต้องปรับตัวคือ การแก้ปัญหาความอ่อนแอของการบริหารราชการแผ่นดิน ที่ทำให้จำเป็นต้องเร่งปฏิรูประบบราชการและการเมืองเพื่อให้เกิดการบริหารราชการที่ดี

โครงสร้างที่เป็นจุดอ่อนและการบริหารจัดการที่ขาดประสิทธิภาพและความโปร่งใสดังกล่าว จะส่งผลให้ประเทศไทยยิ่งต้องเผชิญกับแรงกดดันและความเสี่ยงมากขึ้นภายใต้สถานการณ์ที่กระแสโลกาภิวัตน์เข้มข้นขึ้น เป็นโลกไร้พรมแดนอย่างแท้จริง โดยที่การเคลื่อนย้ายของผู้คน สินค้าและบริการ เงินทุน องค์ความรู้เทคโนโลยี ข้อมูลและข่าวสารต่างๆ เป็นไปอย่างเสรี ส่งผลให้การแข่งขันในตลาดโลกรุนแรงขึ้นโดยที่ประเทศต่างๆ เร่งผลักดันการเพิ่มผลิตภาพและการพัฒนานวัตกรรมเพื่อการแข่งขัน ขณะเดียวกันความเสี่ยงและข้อจำกัดที่เกิดจากสภาพภูมิอากาศผันผวนรุนแรงต่อการดำเนินธุรกิจและการดำเนินชีวิตของผู้คนก็เพิ่มขึ้น กฎเกณฑ์และกฎระเบียบของสังคมโลกจึงมีความเข้มงวดมากขึ้นทั้งในเรื่องการปลดปล่อยมลพิษ สิทธิมนุษยชน และกฎระเบียบทางการเงิน เป็นต้นเงื่อนไขต่างๆ ดังกล่าวจะเป็นแรงกดดันให้ประเทศไทยต้องปรับตัวและมีการบริหารความเสี่ยงอย่างชาญฉลาดมากขึ้น โดยที่การปรับตัวจะต้องหยั่งรากลึกลงไปถึงการเปลี่ยนแปลงในเชิงโครงสร้างเพื่อแก้จุดอ่อนและควบคู่ไปกับการสร้างกลไกเชิงรุกให้จุดแข็งของประเทศเป็นประโยชน์สูงสุดแก่ประชาชนส่วนใหญ่ของประเทศ ซึ่งหากไม่สามารถแก้ปัญหาและปฏิรูปให้สัมฤทธิ์ผลได้ในระยะ ๔ - ๕ ปีต่อจากนี้ไป ประเทศไทยจะสูญเสียความสามารถในการแข่งขัน รายได้เฉลี่ยของประชาชนจะไม่สามารถยกระดับให้ดีขึ้นได้ คุณภาพคนโดยเฉลี่ยจะยังต่ำ และปัญหาความเหลื่อมล้ำจะรุนแรงขึ้น รวมทั้งทรัพยากรจะร่อยหรอเสื่อมโทรมลงไปอีก และในที่สุดการพัฒนาประเทศจะไม่สามารถยั่งยืนไปได้ในระยะยาว

ทั้งนี้ เงื่อนไขในปัจจุบันและแนวโน้มการเปลี่ยนแปลงในอนาคตในทุกมิติจะส่งผลต่ออนาคตการพัฒนาประเทศไทยอย่างมากโดยเฉพาะอย่างยิ่งลักษณะในเชิงโครงสร้างทั้งทางเศรษฐกิจและสังคมภายในประเทศ ทั้งที่เป็นจุดแข็งและเป็นจุดอ่อนที่จะต้องเผชิญและผสมผสานกับปัจจัยภายนอกและก่อให้เกิดทั้งโอกาสและความเสี่ยงในหลากหลายมิติ การที่ประเทศไทยจะสามารถแสวงหาโอกาสจากการพัฒนาของโลกและรับมือกับภัยคุกคามเหล่านี้ได้นั้น จำเป็นจะต้องมีการวิเคราะห์แนวโน้มการเปลี่ยนแปลงในอนาคตอย่างรอบด้านขณะเดียวกันต้องวิเคราะห์ศักยภาพภายในประเทศ เพื่อเตรียมความพร้อมของประเทศต่อการเปลี่ยนแปลงเหล่านั้น โดยที่ประเทศไทยต้องปฏิรูปและปรับเปลี่ยนอย่างเป็นระบบขนานใหญ่เพื่อให้โครงสร้างทางเศรษฐกิจและสังคมของประเทศเหมาะสมกับภูมิทัศน์ใหม่ของโลกยืดหยุ่นปรับตัวได้เร็ว สามารถรับมือกับความเสี่ยงและภัยคุกคามแบบใหม่ได้ และสามารถอาศัยโอกาสจากการเปลี่ยนแปลงบริบทโลกมาสร้างประโยชน์สุขให้กับคนในชาติได้ ไม่ว่าจะเป็นการปรับโครงสร้างเศรษฐกิจและสังคม การลงทุนเพื่อพัฒนาโครงสร้างพื้นฐาน การพัฒนาทรัพยากรมนุษย์ การปรับเปลี่ยนค่านิยมและวัฒนธรรมการดำรงชีวิตการทำงาน และการเรียนรู้ ซึ่งจำเป็นอย่างยิ่งที่จะต้องอาศัยความร่วมมือจากทุกภาคส่วนในการดำเนินการร่วมกันอย่างเป็นเอกภาพมีการจัดลำดับความสำคัญและแบ่งหน้าที่รับผิดชอบอย่างชัดเจนของผู้ที่เกี่ยวข้องกับประเด็นปัญหานั้นๆ ซึ่งการดำเนินการดังกล่าวจะต้องกำหนดเป็นยุทธศาสตร์การพัฒนาประเทศในระยะยาว เพื่อกำหนดวิสัยทัศน์และเป้าหมายการพัฒนาประเทศและกรอบการทำงานของภาคส่วนต่างๆ เพื่อให้ขับเคลื่อนการพัฒนาประเทศไปสู่เป้าหมายที่กำหนดไว้

ดังนั้น จึงจำเป็นต้องกำหนดยุทธศาสตร์ที่เหมาะสมเพื่อแก้ไขจุดอ่อนและเสริมจุดแข็งให้เอื้อต่อการพัฒนาประเทศ เพื่อให้บรรลุซึ่งเป้าหมายการสร้างและรักษาไว้ซึ่งผลประโยชน์แห่งชาติในการที่จะให้ประเทศ

ไทยมีความมั่นคงในทุกด้าน คนในชาติมีคุณภาพชีวิตที่ดีและมั่งคั่ง และประเทศสามารถพัฒนาไปได้อย่างยั่งยืน ทั้งนี้การวิเคราะห์ที่ได้ข้อสรุปเกี่ยวกับจุดแข็ง จุดอ่อน โอกาสและข้อจำกัดรวมทั้งความเสี่ยงของประเทศ จะนำไปสู่การกำหนดตำแหน่งเชิงยุทธศาสตร์และเป้าหมายของประเทศที่ชัดเจนและได้รับการยอมรับร่วมกันในสังคมไทยที่จะส่งผลให้เกิดการผนึกกำลังและระดมทรัพยากรอย่างมีประสิทธิภาพในการขับเคลื่อนการพัฒนาไปในทิศทางที่สอดคล้องกัน การดำเนินการมีบูรณาการและเป็นเอกภาพภายใต้การมองภาพอนาคตของประเทศที่เป็นภาพเดียวกัน

อย่างไรก็ตามในช่วงที่ผ่านมา ประเทศไทยมิได้มีการกำหนดวิสัยทัศน์ประเทศ เป้าหมายและยุทธศาสตร์ของประเทศในระยะยาว การบริหารราชการแผ่นดินของฝ่ายบริหารจึงให้ความสำคัญกับนโยบายพรรคการเมืองหรือนโยบายของรัฐบาลซึ่งเมื่อมีการเปลี่ยนรัฐบาลก็ทำให้การดำเนินนโยบายขาดความต่อเนื่อง ถือเป็น การสูญเสียโอกาสและสิ้นเปลืองทรัพยากรของประเทศ ดังนั้น เพื่อเป็นการปฏิรูประบบการบริหารราชการแผ่นดินของประเทศไทยให้มีเป้าหมายการพัฒนาในระยะยาว และเพื่อเป็นการกำหนดให้ฝ่ายบริหารมีความรับผิดชอบที่จะต้องขับเคลื่อนประเทศไปสู่เป้าหมายที่เป็นที่ยอมรับร่วมกันและเป็นเอกภาพ ประเทศไทยจำเป็นต้องมี “ยุทธศาสตร์ชาติ” ซึ่งภายใต้ยุทธศาสตร์ชาติ ประเทศไทยต้องปฏิรูปและปรับเปลี่ยนอย่างเป็นระบบขนานใหญ่ เพื่อให้โครงสร้างทางเศรษฐกิจและสังคมของประเทศเหมาะสมกับภูมิทัศน์ใหม่ของโลกยุคใหม่ปรับตัวได้เร็ว สามารถรับมือกับความเสี่ยงและภัยคุกคามแบบใหม่ได้ และสามารถอาศัยโอกาสจากการเปลี่ยนแปลงบริบทโลกมาสร้างประโยชน์สุขให้กับคนในชาติได้ จะต้องมีการกำหนดวิสัยทัศน์ เป้าหมายของประเทศ และทิศทางในการขับเคลื่อนประเทศให้สอดคล้องกับประเด็นการเปลี่ยนแปลงและความท้าทายต่างๆ ของบริบทโลก และบริบทการพัฒนาภายในประเทศ

การกำหนดให้มี “ยุทธศาสตร์ชาติ” เพื่อเป็นยุทธศาสตร์ในการพัฒนาประเทศในระยะยาว พร้อมกับการปฏิรูปและการพัฒนาระบบและกลไกการบริหารราชการแผ่นดินในการขับเคลื่อนยุทธศาสตร์ให้สามารถนำไปสู่การปฏิบัติอย่างจริงจังจะช่วยยกระดับคุณภาพของประเทศไทยในทุกภาคส่วนและนาพาประเทศไทยให้หลุดพ้นหรือบรรเทาความรุนแรงของสภาพปัญหาที่เกิดขึ้นในปัจจุบัน ทั้งปัญหาทางเศรษฐกิจ ปัญหาความเหลื่อมล้ำ ปัญหาการทุจริตคอร์รัปชัน และปัญหาความขัดแย้งในสังคม รวมถึงสามารถรับมือกับภัยคุกคามและบริหารจัดการกับความเสี่ยงที่จะเกิดขึ้นในอนาคต และสามารถเปลี่ยนผ่านประเทศไทยไปพร้อมๆ กับการเปลี่ยนแปลงภูมิทัศน์ใหม่ของโลกได้ซึ่งจะทำให้ประเทศไทยยังคงรักษาบทบาทสากลในเวทีโลก สามารถดำรงรักษาความเป็นชาติที่มีความมั่นคงทางเศรษฐกิจ สังคม และวัฒนธรรม และคนไทยในประเทศมีความอยู่ดีมีสุขอย่างถ้วนหน้ากันสาระสำคัญของยุทธศาสตร์ชาติซึ่งคณะกรรมการจัดทำยุทธศาสตร์ชาติกำลังดำเนินการร่างอยู่ในขณะนี้ จะประกอบด้วยวิสัยทัศน์และเป้าหมายของชาติที่คนไทยทุกคนต้องการบรรลุร่วมกันรวมทั้งนโยบายแห่งชาติและมาตรการเฉพาะซึ่งเป็นแนวทาง ทิศทางและวิธีการที่ทุกองค์กรและคนไทยทุกคนต้องมุ่งดำเนินการไปพร้อมกันอย่างประสานสอดคล้อง เพื่อให้บรรลุซึ่งสิ่งที่คนไทยทุกคนต้องการ คือประเทศไทยมั่นคง มั่งคั่ง และยั่งยืน ในทุกสาขาของกำลังอำนาจแห่งชาติ อันได้แก่ การเมืองภายในประเทศ การเมืองต่างประเทศ เศรษฐกิจ สังคมจิตวิทยา การทหาร วิทยาศาสตร์และเทคโนโลยีการพลังงาน ทรัพยากรธรรมชาติและสิ่งแวดล้อม และเทคโนโลยีสารสนเทศและการสื่อสาร

๒.๒ วิสัยทัศน์

วิสัยทัศน์ “ประเทศไทยมีความมั่นคง มั่งคั่ง ยั่งยืน เป็นประเทศพัฒนาแล้ว ด้วยการพัฒนาตามหลักปรัชญาของเศรษฐกิจพอเพียง” หรือเป็นคติพจน์ประจำชาติว่า “มั่นคง มั่งคั่ง ยั่งยืน” ทั้งนี้วิสัยทัศน์ดังกล่าวจะต้องสนองตอบต่อผลประโยชน์แห่งชาติ อันได้แก่การมีเอกราช อธิปไตย และบูรณภาพแห่งเขตอำนาจรัฐ การ

ดำรงอยู่อย่างมั่นคง ยั่งยืนของสถาบันหลักของชาติ การดำรงอยู่อย่างมั่นคงของชาติและประชาชนจากภัยคุกคามทุกรูปแบบ การอยู่ร่วมกันในชาติอย่างสันติสุขเป็นปึกแผ่นมีความมั่นคงทางสังคมท่ามกลางพหุสังคมและการมีเกียรติและศักดิ์ศรีของความเป็นมนุษย์ ความเจริญเติบโตของชาติความเป็นธรรมและความอยู่ดีมีสุขของประชาชน ความยั่งยืนของฐานทรัพยากรธรรมชาติสิ่งแวดล้อม ความมั่นคงทางพลังงานและอาหารความสามารถในการรักษาผลประโยชน์ของชาติภายใต้การเปลี่ยนแปลงของสภาวะแวดล้อมระหว่างประเทศและการอยู่ร่วมกันอย่างสันติประสานสอดคล้องกัน ด้านความมั่นคงในประชาคมอาเซียนและประชาคมโลกอย่างมีเกียรติและศักดิ์ศรีไม่เป็นภาระของโลกและสามารถแก้วิกฤตประเทศที่มีศักยภาพทางเศรษฐกิจที่ด้อยกว่า

วิสัยทัศน์ : “ประเทศมีความมั่นคง มั่งคั่ง ยั่งยืน เป็นประเทศพัฒนาแล้ว ด้วยการพัฒนาตามปรัชญาของเศรษฐกิจพอเพียง”



ความมั่นคง

- **การมีความมั่นคงปลอดภัย** จากภัยและการเปลี่ยนแปลงทั้งภายในประเทศ และภายนอกประเทศในทุกระดับ ทั้งระดับประเทศ สังคม ชุมชน ครัวเรือน และปัจเจกบุคคล และมีความมั่นคงในทุกมิติ ทั้งมิติ เศรษฐกิจ สังคม สิ่งแวดล้อม และการเมือง
- **ประเทศ** มีความมั่นคงในเอกราชและอธิปไตย มีสถาบันชาติ ศาสนาพระมหากษัตริย์ที่เข้มแข็งเป็นศูนย์กลางและเป็นที่ยึดเหนี่ยวจิตใจของประชาชน ระบบการเมืองที่มั่นคงเป็นกลไกที่นำไปสู่การบริหารประเทศที่ต่อเนื่องและโปร่งใสตามหลักธรรมาภิบาล
- **สังคม** มีความพร้อมและมีความสามัคคี สามารถมีกำลังเพื่อพัฒนาประเทศ ชุมชน มีความเข้มแข็ง ครอบคลุม มีความอบอุ่น
- **ประชาชน** มีความมั่นคงในชีวิต มีงานและรายได้ที่มั่นคงพอเพียงกับการดำรงชีวิต มีที่อยู่อาศัยและความปลอดภัยในชีวิตทรัพย์สิน
- **ฐานทรัพยากรและสิ่งแวดล้อม** มีความมั่นคงของอาหาร พลังงาน และน้ำ



ความมั่งคั่ง

- **ประเทศไทยมีการขยายตัวของเศรษฐกิจอย่างต่อเนื่อง** ยกระดับเป็นประเทศในกลุ่มประเทศรายได้สูง ความเหลื่อมล้ำของการพัฒนาลดลง ประชากรได้รับผลประโยชน์จากการพัฒนาอย่างเท่าเทียมกันมากขึ้น
- **เศรษฐกิจมีความสามารถในการแข่งขันสูง** สามารถสร้างรายได้ทั้งจากภายในและภายนอกประเทศ สร้างฐานเศรษฐกิจและสังคมแห่งอนาคต และเป็นจุดสำคัญของการเชื่อมโยงในภูมิภาคทั้งการคมนาคมขนส่ง การผลิต การค้า การลงทุน และการทำธุรกิจ มีบทบาทสำคัญในระดับภูมิภาคและระดับโลก เกิดสายสัมพันธ์ทางเศรษฐกิจและการค้าอย่างมีพลัง
- **ความสมบูรณ์ในทุนที่จะสามารถสร้างการพัฒนาต่อเนื่อง** ได้แก่ ทุนมนุษย์ ทุนทางปัญญา ทุนทางการเงิน ทุนที่เป็นเครื่องมือเครื่องจักร ทุนทางสังคม และทุนทรัพยากรธรรมชาติและสิ่งแวดล้อม



ความยั่งยืน

- **การพัฒนาที่สามารถสร้างความเจริญ** รายได้ และคุณภาพชีวิตของประชาชนให้เพิ่มขึ้นอย่างต่อเนื่อง ซึ่งเป็นการเจริญเติบโตของเศรษฐกิจที่ใช้ทรัพยากรธรรมชาติเกินพอดี ไม่สร้างสภาวะต่อสิ่งแวดลอมจนเกินความสามารถในการรองรับและเยียวยาของระบบนิเวศน์
- **การผลิตและการบริโภคเป็นมิตรกับสิ่งแวดล้อม** และสอดคล้องกับกฎระเบียบของประชาคมโลกซึ่งเป็นที่ยอมรับร่วมกัน ความอุดมสมบูรณ์ของทรัพยากรธรรมชาติและสิ่งแวดล้อมมีคุณภาพดีขึ้น คนมีความรับผิดชอบต่อสังคม มีความเอื้ออาทร เสียสละเพื่อผลประโยชน์ส่วนรวม
- **มุ่งประโยชน์ส่วนรวมอย่างยั่งยืน** ให้มีความสำคัญกับการมีส่วนร่วมของประชาชนทุกภาคส่วน เพื่อการพัฒนาในทุกระดับอย่างสมดุล มีเสถียรภาพ และยั่งยืน
- **ประชาชนทุกภาคส่วนในสังคม** ยึดถือและปฏิบัติตามปรัชญาของเศรษฐกิจพอเพียง

อนาคตประเทศไทย ปี ๒๕๗๙ : ร่วมมือกันขับเคลื่อนประเทศให้ก้าวไปสู่.....

เศรษฐกิจและสังคมไทยมีการพัฒนาอย่างมั่นคงและยั่งยืน โดยสถาบันหลักของชาติดำรงอยู่อย่างมั่นคงเป็นจุดยึดเหนี่ยวของสังคม มีความสามัคคีของคนในชาติ มีความสงบและอยู่ร่วมกันอย่างสันติสุขในทุกพื้นที่ และมีระดับรายได้ในกลุ่มประเทศรายได้สูง มีความเป็นธรรมในสังคมและความเหลื่อมล้ำลดลงในทุกมิติ ประเทศไทยมีบทบาทสำคัญในภูมิภาคและโลก

ระบบเศรษฐกิจมีความเป็นชาติการค้าบนฐานการขยายตัวของการค้าส่งค้าปลีกและเศรษฐกิจดิจิทัลที่เข้มข้นขึ้น มีการเติบโตอย่างมีคุณภาพ กระจายฐานการผลิตและบริการไปในพื้นที่ต่างๆ อย่างทั่วถึง มีเสถียรภาพ แข่งขันบนฐานการพัฒนานวัตกรรม และมีฐานการผลิตบริการ และลงทุนที่เชื่อมโยงในอาเซียน เพื่อให้ประเทศไทยเข้าสู่การมีรายได้สูงภายในปี ๒๕๗๙ และเข้าสู่การเป็นประเทศพัฒนาแล้ว โดย

- **ภาคเกษตร** เป็นฐานการผลิต bio-bases ที่สำคัญ เป็นฐานการผลิตอาหารที่มั่นคงและปลอดภัย และเป็นฐานการผลิตที่มีผลิตภาพการผลิตสูง มีระบบบริหารจัดการที่ดีด้านประมง
- **ภาคอุตสาหกรรม** ฐานอุตสาหกรรมเดิมมีศักยภาพสูงขึ้น มีอุตสาหกรรมอนาคตที่ได้รับการพัฒนาให้เป็นฐานรายได้ใหม่ โดยมุ่งสู่การเป็นศูนย์กลางการผลิต การค้า และการลงทุนในอนุภูมิภาคและภูมิภาคอาเซียน เช่น ศูนย์การผลิตรถยนต์และชิ้นส่วนและศูนย์ทดสอบและวิจัยพัฒนารถยนต์และชิ้นส่วนของเอเชีย ศูนย์กลางการผลิตพลังงาน/วัสดุชีวภาพของภูมิภาคอาเซียน ศูนย์กลางการผลิตอุตสาหกรรมดิจิทัล เป็นต้น
- **ภาคบริการ** ธุรกิจบริการเดิมได้รับการพัฒนายกระดับคุณภาพและศักยภาพให้สูงขึ้น เช่น การขนส่ง ทั้งทางบก ทางอากาศ และทางทะเล และส่งเสริมธุรกิจบริการอนาคตให้เป็นฐานรายได้ใหม่ โดยมุ่งสู่การเป็นศูนย์กลางการลงทุนและการให้บริการของภูมิภาคอาเซียน เช่น ศูนย์กลางการให้บริการสุขภาพของภูมิภาคอาเซียน เมืองหลวงแห่งการท่องเที่ยวและบริการของอาเซียน ศูนย์บริการทางการเงิน การศึกษานานาชาติ และบริการด้านโลจิสติกส์ เป็นต้น
- **วิสาหกิจและการดำเนินธุรกิจ** วิสาหกิจขนาดกลาง ขนาดย่อมเข้มแข็ง เป็นฐานการผลิตและบริการที่สำคัญของประเทศ

คนไทยในอนาคต มีศักยภาพในการร่วมกันพัฒนาประเทศ สามารถปรับตัวรองรับบริบทการพัฒนาในอนาคต มีความพร้อมทั้งกาย ใจ สติปัญญา มีทักษะในการวิเคราะห์อย่างมีเหตุผล มีการเรียนรู้ตลอดชีวิต มีภูมิคุ้มกันต่อการเปลี่ยนแปลง มีจิตสำนึกวัฒนธรรมที่ดีงาม รู้คุณค่าความเป็นไทย และมีความรับผิดชอบ เป็นรากฐานที่มั่นคงของชุมชนสังคม รักชาติ และสถาบันพระมหากษัตริย์

สังคมไทยเป็นสังคมที่เป็นธรรม มีความเหลื่อมล้ำน้อย อัตราความยากจนต่ำ มีการกระจายโอกาสการเข้าถึงทรัพยากรการสร้างฐานอาชีพ บริการทางสังคมที่มีคุณภาพ และกระบวนการยุติธรรมอย่างทั่วถึง ไม่คอร์รัปชัน โดยที่ประชาชนทุกช่วงวัยมีคุณภาพชีวิตที่ดี ครอบคลุมอยู่ดีมีสุข

เศรษฐกิจและสังคมพัฒนาอย่างเป็นมิตรกับสิ่งแวดล้อม เป็นประเทศที่มีระบบเศรษฐกิจสีเขียว ระดับการปล่อยก๊าซคาร์บอนไดออกไซด์ต่ำ มีพื้นที่สีเขียวใหญ่ขึ้น ประชาชนมีพฤติกรรมการผลิตและการบริโภคที่เป็นมิตรต่อสิ่งแวดล้อม

ระบบการบริหารภาครัฐมีประสิทธิภาพ ทันสมัย รับผิดชอบ โปร่งใส ตรวจสอบได้และประชาชนมีส่วนร่วม กระจายอำนาจและมีการกำหนดภารกิจที่เหมาะสมระหว่างส่วนกลาง ภูมิภาค และท้องถิ่น

วางแผนและกำหนดยุทธศาสตร์การพัฒนานิระยะยาว และกำหนดแนวทางการพัฒนาของทุกภาคส่วนให้ขับเคลื่อนไปในทิศทางเดียวกัน ดังนั้น จึงจำเป็นต้องกำหนดยุทธศาสตร์ชาติในระยะยาว เพื่อถ่ายทอดแนวทางการพัฒนาสู่การปฏิบัติในแต่ละช่วงเวลาอย่างต่อเนื่องและมีการบูรณาการ และสร้างความเข้าใจถึงอนาคตของประเทศไทยร่วมกัน และเกิดการรวมพลังของทุกภาคส่วนในสังคมทั้งประชาชน เอกชน ประชาสังคมในการขับเคลื่อนการพัฒนาเพื่อการสร้างและรักษาไว้ซึ่งผลประโยชน์แห่งชาติและบรรลุนิวิสัยทัศน์ “ประเทศไทยมีความมั่นคง มั่งคั่ง ยั่งยืนเป็นประเทศพัฒนาแล้ว ด้วยการพัฒนาตามหลักปรัชญาของเศรษฐกิจพอเพียง ”หรือคตินิพจน์ประชาชาติ “มั่นคง มั่งคั่ง ยั่งยืน” เพื่อให้ประเทศมีขีดความสามารถในการแข่งขัน มีรายได้สูงอยู่ในกลุ่มประเทศพัฒนาแล้ว คนไทยมีความสุข อยู่ดี กินดี สังคมมีความมั่นคงเสมอภาคและเป็นธรรม ซึ่งยุทธศาสตร์ชาติที่จะใช้เป็นกรอบแนวทางการพัฒนาในระยะ ๒๐ ปีต่อจากนี้ไป จะประกอบด้วย ๖ ยุทธศาสตร์ ได้แก่ (๑) ยุทธศาสตร์ด้านความมั่นคง (๒) ยุทธศาสตร์ด้านการสร้างความสามารถในการแข่งขัน (๓) ยุทธศาสตร์การพัฒนาและเสริมสร้างศักยภาพคน (๔) ยุทธศาสตร์ด้านการสร้างโอกาสความเสมอภาคและเท่าเทียมกันทางสังคม (๕) ยุทธศาสตร์ด้านการสร้างการเติบโตบนคุณภาพชีวิตที่เป็นมิตรกับสิ่งแวดล้อม และ (๖) ยุทธศาสตร์ด้านการปรับสมดุลและพัฒนา ระบบการบริหารจัดการภาครัฐ โดยมีสาระสำคัญของแต่ละยุทธศาสตร์ สรุปได้ ดังนี้

๒.๓.๑ ยุทธศาสตร์ด้านความมั่นคง มีเป้าหมายทั้งในการสร้างเสถียรภาพภายในประเทศและช่วยลดและป้องกันภัยคุกคามจากภายนอก รวมทั้งสร้างความเชื่อมั่นในกลุ่มประเทศอาเซียนและประชาคมโลกที่มีต่อประเทศไทย กรอบแนวทางที่ต้องให้ความสำคัญ อาทิ

(๑) การเสริมสร้างความมั่นคงของสถาบันหลักและการปกครองระบอบประชาธิปไตยอันมีพระมหากษัตริย์ทรงเป็นประมุข

(๒) การปฏิรูปกลไกการบริหารประเทศและพัฒนาความมั่นคงทางการเมือง ขจัดคอร์รัปชัน สร้างความเชื่อมั่นในกระบวนการยุติธรรม

(๓) การรักษาความมั่นคงภายในและความสงบเรียบร้อยภายใน ตลอดจนการบริหารจัดการความมั่นคงชายแดนและชายฝั่งทะเล

(๔) การพัฒนาระบบ กลไก มาตรการและความร่วมมือระหว่างประเทศทุกระดับ และรักษาคุณภาพ

ความสัมพันธ์กับประเทศมหาอำนาจ เพื่อป้องกันและแก้ไขปัญหาคาความมั่นคงรูปแบบใหม่

(๕) การพัฒนาเสริมสร้างศักยภาพการป้องกันประเทศ การรักษาความสงบเรียบร้อยภายในประเทศสร้างความร่วมมือกับประเทศเพื่อนบ้านและมิตรประเทศ

(๖) การพัฒนาระบบการเตรียมพร้อมแห่งชาติและระบบบริหารจัดการภัยพิบัติ รักษาความมั่นคงของ

ฐานทรัพยากรธรรมชาติ สิ่งแวดล้อม

(๗) การปรับกระบวนการทำงานของกลไกที่เกี่ยวข้องจากแนวตั้งสู่แนวนอนมากขึ้น

๒.๓.๒ ยุทธศาสตร์ด้านการสร้างความสามารถในการแข่งขัน เพื่อให้ประเทศไทยสามารถพัฒนาไปสู่การเป็นประเทศพัฒนาแล้ว ซึ่งจำเป็นต้องยกระดับผลิตภาพการผลิตและการใช้นวัตกรรมในการเพิ่มความสามารถในการแข่งขันและการพัฒนาอย่างยั่งยืนทั้งในสาขาอุตสาหกรรม เกษตรและบริการ การสร้างความมั่นคงและปลอดภัยด้านอาหาร การเพิ่มขีดความสามารถทางการค้าและการเป็นผู้ประกอบการ รวมทั้งการพัฒนาฐานเศรษฐกิจแห่งอนาคต ทั้งนี้ภายใต้กรอบการปฏิรูปและพัฒนาปัจจัยเชิงยุทธศาสตร์ทุกด้าน อันได้แก่โครงสร้างพื้นฐานและระบบโลจิสติกส์ วิทยาศาสตร์ เทคโนโลยีและนวัตกรรม การพัฒนาทุนมนุษย์ และการบริหารจัดการทั้งในภาครัฐและภาคธุรกิจเอกชน กรอบแนวทางที่ต้องให้ความสำคัญ อาทิ

(๑) การพัฒนาสมรรถนะทางเศรษฐกิจ ได้แก่การรักษาเสถียรภาพเศรษฐกิจและสร้างความเชื่อมั่น

การส่งเสริมการค้าและการลงทุนที่อยู่บนการแข่งขันที่เป็นธรรมและรับผิดชอบต่อสังคม ตลอดจนการพัฒนาประเทศสู่ความเป็นชาติการค้าเพื่อให้ได้ประโยชน์จากห่วงโซ่มูลค่าในภูมิภาค และเป็นการยกระดับไปสู่ส่วนบนของห่วงโซ่มูลค่ามากขึ้น

(๒) การพัฒนาภาคการผลิตและบริการ บนฐานของการพัฒนานวัตกรรมและมีความเป็นมิตรต่อสิ่งแวดล้อม โดยมีการใช้ดิจิทัลและการค้าที่เข้มข้นเพื่อสร้างมูลค่าเพิ่มและขยายกิจกรรมการผลิตและบริการ โดยมุ่งสู่ความเป็นเลิศในระดับโลกและในระดับภูมิภาคในอุตสาหกรรมหลายสาขา และในภาคบริการที่หลากหลายตามรูปแบบการดำเนินชีวิตและการดำเนินธุรกิจที่เปลี่ยนแปลง รวมทั้งเป็นแหล่งอาหารคุณภาพ สะอาดและปลอดภัยของโลก

- ภาคเกษตร โดยเสริมสร้างฐานการผลิตให้เข้มแข็งและยั่งยืน เพิ่มขีดความสามารถในการ

แข่งขันของภาคเกษตรส่งเสริมเกษตรกรรายย่อยให้ปรับไปสู่การทำเกษตรยั่งยืนที่เป็นมิตรกับสิ่งแวดล้อมและรวมกลุ่มเกษตรกรในการพัฒนาอาชีพที่เข้มแข็ง และการพัฒนาสินค้าเกษตรที่มีศักยภาพและอาหารคุณภาพ สะอาด และปลอดภัย

- ภาคอุตสาหกรรม โดยพัฒนาอุตสาหกรรมศักยภาพ ยกกระดานการพัฒนาอุตสาหกรรม

ปัจจุบัน ที่มีศักยภาพสูง และพัฒนาอุตสาหกรรมอนาคตที่มีศักยภาพ โดยการใช้ดิจิทัลและการค้ามาเพิ่มมูลค่าและยกระดับห่วงโซ่มูลค่าในระดับสูงขึ้น

- ภาคบริการ โดยขยายฐานการบริการให้มีความหลากหลาย มีความเป็นเลิศและเป็น

มิตรต่อ

สิ่งแวดล้อม โดยการยกระดับบริการที่เป็นฐานรายได้เดิม เช่น การท่องเที่ยว และพัฒนาให้ประเทศไทยเป็นศูนย์กลางการให้บริการสุขภาพ ธุรกิจบริการด้านการเงินและธุรกิจบริการที่มีศักยภาพอื่นๆ เป็นต้น

(๓) การพัฒนาผู้ประกอบการและเศรษฐกิจชุมชน พัฒนาทักษะผู้ประกอบการ ยกกระดับผลิตภาพแรงงานและพัฒนาวิสาหกิจขนาดกลางและขนาดย่อม (SMEs) สู่สากล และพัฒนาวิสาหกิจชุมชนและสถาบันเกษตรกร

(๔) การพัฒนาพื้นที่เศรษฐกิจพิเศษและเมืองพัฒนาเขตเศรษฐกิจพิเศษชายแดน และพัฒนาระบบเมือง

ศูนย์กลางความเจริญ จัดระบบผังเมืองที่มีประสิทธิภาพและมีส่วนร่วม มีการจัดการสิ่งแวดล้อมเมือง และโครงสร้างพื้นฐานทางสังคมและเศรษฐกิจที่สอดคล้องกับศักยภาพ

(๕) การลงทุนพัฒนาโครงสร้างพื้นฐาน ในด้านการขนส่ง ด้านพลังงาน ระบบเทคโนโลยีสารสนเทศและการสื่อสารและการวิจัยและพัฒนา

(๖) การเชื่อมโยงกับภูมิภาคและเศรษฐกิจโลกสร้างความเป็นหุ้นส่วนการพัฒนา กับนานาชาติ ส่งเสริมความร่วมมือกับนานาชาติในการสร้างความมั่นคงด้านต่างๆ เพิ่มบทบาทของไทยในองค์กรระหว่างประเทศ รวมถึงสร้างองค์ความรู้ด้านการต่างประเทศ

๒.๓.๓ ยุทธศาสตร์การพัฒนาและเสริมสร้างศักยภาพคน เพื่อพัฒนาคนและสังคมไทยให้เป็นรากฐานที่แข็งแกร่งของประเทศมีความพร้อมทางกาย ใจ สติปัญญา มีความเป็นสากล มีทักษะการคิดวิเคราะห์อย่างมีเหตุผล มีระเบียบวินัย เคารพกฎหมาย มีคุณธรรมจริยธรรม รู้คุณค่าความเป็นไทย มีครอบครัวที่มั่นคง กรอบแนวทางที่ต้องให้ความสำคัญ อาทิ

- (๑) การพัฒนาศักยภาพคนตลอดช่วงชีวิตให้สนับสนุนการเจริญเติบโตของประเทศ
- (๒) การยกระดับคุณภาพการศึกษาและการเรียนรู้ให้มีคุณภาพ เท่าเทียม และทั่วถึง
- (๓) การปลูกฝังระเบียบวินัย คุณธรรม จริยธรรมค่านิยมที่พึงประสงค์
- (๔) การสร้างเสริมให้คนมีสุขภาวะที่ดี
- (๕) การสร้างความอยู่ดีมีสุขของครอบครัวไทยเสริมสร้างบทบาทของสถาบันครอบครัวในการบ่ม

เพาะจิตใจให้เข้มแข็ง

๒.๓.๔ ยุทธศาสตร์ด้านการสร้างโอกาสความเสมอภาคและเท่าเทียมกันทางสังคม เพื่อเร่งกระจายโอกาสการพัฒนาและสร้างความมั่นคงให้ทั่วถึง ลดความเหลื่อมล้ำไปสู่สังคมที่เสมอภาคและเป็นธรรม กรอบแนวทางที่ต้องให้ความสำคัญ อาทิ

- (๑) การสร้างความมั่นคงและการลดความเหลื่อมล้ำทางด้านเศรษฐกิจและสังคม
- (๒) การพัฒนาระบบบริการและระบบบริหารจัดการสุขภาพ
- (๓) การสร้างสภาพแวดล้อมและนวัตกรรมที่เอื้อต่อการดำรงชีวิตในสังคมสูงวัย
- (๔) การสร้างความเข้มแข็งของสถาบันทางสังคมทุนทางวัฒนธรรมและความเข้มแข็งของชุมชน
- (๕) การพัฒนาการสื่อสารมวลชนให้เป็นกลไกในการสนับสนุนการพัฒนา

๒.๓.๕ ยุทธศาสตร์ด้านการสร้างการเติบโตบนคุณภาพชีวิตที่เป็นมิตรต่อสิ่งแวดล้อม เพื่อเร่งอนุรักษ์ฟื้นฟูและสร้างความมั่นคงของฐานทรัพยากรธรรมชาติ และมีความมั่นคงด้านน้ำ รวมทั้งมีความสามารถในการป้องกันผลกระทบและปรับตัวต่อการเปลี่ยนแปลงสภาพภูมิอากาศและภัยพิบัติธรรมชาติ และพัฒนามุ่งสู่การเป็นสังคมสีเขียว กรอบแนวทางที่ต้องให้ความสำคัญ อาทิ

(๑) การจัดระบบอนุรักษ์ พื้นที่และป้องกันการทำลายทรัพยากรธรรมชาติ

(๒) การวางระบบบริหารจัดการน้ำให้มีประสิทธิภาพทั้ง ๒๕ ลุ่มน้ำ เน้นการปรับระบบการบริหารจัดการอุทกภัยอย่างบูรณาการ

(๓) การพัฒนาและใช้พลังงานที่เป็นมิตรกับสิ่งแวดล้อม

(๔) การพัฒนาเมืองอุตสาหกรรมเชิงนิเวศและเมืองที่เป็นมิตรกับสิ่งแวดล้อม

(๕) การร่วมลดปัญหาโลกร้อนและปรับตัวให้พร้อมกับการเปลี่ยนแปลงสภาพภูมิอากาศ

(๖) การใช้เครื่องมือทางเศรษฐศาสตร์และนโยบายการคลังเพื่อสิ่งแวดล้อม

๒.๓.๖ ยุทธศาสตร์ด้านการปรับสมดุลและพัฒนาระบบ การบริหารจัดการภาครัฐ เพื่อให้หน่วยงานภาครัฐมีขนาดที่เหมาะสมกับบทบาทภารกิจ มีสมรรถนะสูง มีประสิทธิภาพและประสิทธิผลกระจายบทบาทภารกิจไปสู่ท้องถิ่นอย่างเหมาะสม มีธรรมาภิบาลกรอบแนวทางที่ต้องให้ความสำคัญ อาทิ

(๑) การปรับปรุงโครงสร้าง บทบาท ภารกิจของหน่วยงานภาครัฐ ให้มีขนาดที่เหมาะสม

(๒) การวางระบบบริหารราชการแบบบูรณาการ

(๓) การพัฒนาระบบบริหารจัดการกำลังคนและพัฒนาบุคลากรภาครัฐ

(๔) การต่อต้านการทุจริตและประพฤติมิชอบ

(๕) การปรับปรุงกฎหมายและระเบียบต่างๆให้ทันสมัย เป็นธรรมและเป็นสากล

(๖) การพัฒนาระบบการให้บริการประชาชนของหน่วยงานภาครัฐ

(๗) การปรับปรุงการบริหารจัดการรายได้และรายจ่ายของภาครัฐ

๒.๔ กลไกการขับเคลื่อนกระบวนการพัฒนา

ยุทธศาสตร์ชาติจะเป็นแผนแม่บทหลักในการพัฒนาประเทศเพื่อให้ส่วนราชการและหน่วยงานต่างๆ ใช้เป็นแนวทางในการจัดทำแผนยุทธศาสตร์การพัฒนาประเทศในด้านต่างๆ อาทิ แผนพัฒนาเศรษฐกิจและสังคมแห่งชาติ แผนเฉพาะด้านต่างๆ เช่น ด้านความมั่นคง เศรษฐกิจ การศึกษา ศิลปวัฒนธรรม ฯลฯ แผนปฏิบัติการในระดับกระทรวงและในระดับพื้นที่ ให้มีความสอดคล้องกันตามห้วงเวลานอกจากนี้ยุทธศาสตร์ชาติจะเป็นกรอบในการจัดสรรงบประมาณและทรัพยากรอื่นๆ ของประเทศ เพื่อขับเคลื่อนการพัฒนาอย่างมีเอกภาพให้บรรลุเป้าหมาย โดยจะต้องอาศัยการประสานความร่วมมือจากหลายภาคส่วน ภายใต้ระบบประชาธิปไตย คือ ความร่วมมือของภาครัฐ ภาคเอกชน ภาคประชาชนและประชาสังคม ทั้งนี้ รัฐธรรมนูญแห่งราชอาณาจักรไทยจะได้มีการกำหนดเกี่ยวกับบทบาทของยุทธศาสตร์ชาติและแนวทางในการนำยุทธศาสตร์ชาติไปสู่การปฏิบัติ เพื่อที่ส่วนราชการและหน่วยงานต่างๆ จะสามารถขับเคลื่อนการพัฒนาได้อย่างต่อเนื่องและบูรณาการ

๒.๕ ปัจจัยความสำเร็จของยุทธศาสตร์ชาติ

๒.๕.๑ สาระของยุทธศาสตร์ชาติ กำหนดวิสัยทัศน์ระยะยาวที่ชัดเจน มีการกำหนดเป้าหมายและภาพ

ในอนาคตของประเทศที่ชัดเจนและเป็นที่ยอมรับ รับรู้ และยอมรับเป็นเจ้าของร่วมกันสามารถถ่ายทอดเป้าหมายของยุทธศาสตร์ชาติ สู่เป้าหมายเฉพาะด้านต่างๆ ตามระยะเวลาเป็นช่วงๆ ของหน่วยงานปฏิบัติได้ และมีการกำหนดตัวชี้วัดที่สามารถวัดผลสัมฤทธิ์ได้

๒.๕.๒ ระบบและกฎหมาย มีกฎหมายรองรับ มีกลไกเชื่อมโยงกับแผนพัฒนาเศรษฐกิจและสังคมแห่งชาติและแผนในระดับต่างๆ เพื่อให้ส่วนราชการนำยุทธศาสตร์ชาติไปปฏิบัติ รวมทั้งกรอบกฎหมายด้านการจัดสรรงบประมาณ ให้สามารถระดมทรัพยากรเพื่อผลักดันขับเคลื่อนการดำเนินการตามยุทธศาสตร์ชาติอย่างมีบูรณาการ และกรอบกฎหมายที่จะกำหนดให้การดำเนินการตามยุทธศาสตร์ชาติมีความต่อเนื่อง รวมทั้งมีระบบการติดตามและประเมินผลอย่างเป็นระบบในทุกระดับ

๒.๕.๓ กลไกสู่การปฏิบัติ มีกลไกที่สอดคล้อง/สอดคล้องตั้งแต่ระดับการจัดทฤษฎศาสตร์ การนำไปสู่การ

ปฏิบัติ และการติดตามประเมินผล รวมทั้งมีกลไกในการกำกับดูแล บริหารจัดการและการขับเคลื่อนยุทธศาสตร์ชาติสู่การปฏิบัติอย่างมีประสิทธิภาพและหน่วยงานปฏิบัติจะต้องมีความเข้าใจ สามารถกำหนดแผนงานโครงการให้สอดคล้องกับเป้าหมายที่กำหนดไว้ในยุทธศาสตร์ชาติ

๑.๒ แผนพัฒนาเศรษฐกิจและสังคมแห่งชาติ ฉบับที่ ๑๒

การจัดทำแผนพัฒนาสี่ปีของเทศบาลมีความสัมพันธ์และสอดคล้องกับแผนยุทธศาสตร์พัฒนาขององค์กรปกครองส่วนท้องถิ่น โดยแผนยุทธศาสตร์การพัฒนาจะต้องสอดคล้องกับแผนพัฒนาเศรษฐกิจและสังคมแห่งชาติ แต่ทั้งนี้ แผนพัฒนาเศรษฐกิจและสังคมแห่งชาติ ฉบับที่ ๑๑ (พ.ศ. ๒๕๕๕ - ๒๕๕๙) ได้สิ้นสุดลงและการจัดทำแผนพัฒนาเศรษฐกิจและสังคมแห่งชาติ ฉบับที่ ๑๒ อยู่ระหว่างการดำเนินการและยังไม่ประกาศใช้ แต่ได้กำหนดทิศทางของแผนพัฒนาเศรษฐกิจและสังคมแห่งชาติ ฉบับที่ ๑๒ เอาไว้แล้ว

ดังนั้น เพื่อให้การจัดทำแผนพัฒนาสี่ปี (พ.ศ. ๒๕๖๑ - ๒๕๖๔) ของเทศบาลตำบลบ่อปลาทอง มีความสอดคล้องกับทิศทางแผนพัฒนาเศรษฐกิจและสังคมแห่งชาติ ฉบับที่ ๑๒ เทศบาล จึงได้นำทิศทางของแผนพัฒนาเศรษฐกิจและสังคมแห่งชาติดังกล่าวมาประกอบในการจัดทำแผนพัฒนาสามปีให้เหมาะสมกับสภาพการณ์ของเทศบาล ซึ่งทิศทางของแผนพัฒนาเศรษฐกิจและสังคมแห่งชาติ ฉบับที่ ๑๒ มีรายละเอียดดังนี้

๑. กรอบแนวคิดและหลักการ

ในช่วงของแผนพัฒนาเศรษฐกิจและสังคมแห่งชาติฉบับที่ ๑๒ (พ.ศ. ๒๕๖๐ - ๒๕๖๔) ประเทศไทยจะยังคงประสบภาวะแวดล้อมและบริบทของการเปลี่ยนแปลงต่างๆ ที่อาจก่อให้เกิดความเสี่ยงทั้งจากภายในและภายนอกประเทศ อาทิ กระแสการเปิดเศรษฐกิจเสรี ความท้าทายของเทคโนโลยีใหม่ๆ การเข้าสู่สังคมผู้สูงอายุ การเกิดภัยธรรมชาติที่รุนแรง ประกอบกับสภาพการณ์ด้านต่างๆ ทั้งเศรษฐกิจ สังคม ทรัพยากรธรรมชาติและสิ่งแวดล้อมของประเทศในปัจจุบันที่ยังคงประสบปัญหาในหลายด้าน เช่น ปัญหาผลิตภาพการผลิตความสามารถในการแข่งขัน คุณภาพการศึกษา ความเหลื่อมล้ำทางสังคม เป็นต้น ทำให้การพัฒนาในช่วงแผนพัฒนาฯ ฉบับที่ ๑๒ จึงจำเป็นต้องยึดกรอบแนวคิดและหลักการในการวางแผนที่สำคัญ ดังนี้

- (๑) การน้อมนำและประยุกต์ใช้หลักปรัชญาของเศรษฐกิจพอเพียง
- (๒) คนเป็นศูนย์กลางของการพัฒนาอย่างมีส่วนร่วม
- (๓) การสนับสนุนและส่งเสริมแนวคิดการปฏิรูปประเทศ และ
- (๔) การพัฒนาสู่ความมั่นคง มั่งคั่ง ยั่งยืน สังคมอยู่ร่วมกันอย่างมีความสุข

๒. สถานะของประเทศ

๒.๑ ด้านเศรษฐกิจ

๒.๑.๑ ๓ ปีแรกของแผนพัฒนาฯ ฉบับที่ ๑๑ เริ่มแสดงให้เห็นถึงข้อจำกัดในการขยายตัวทางเศรษฐกิจ แม้ว่าเศรษฐกิจของไทยในระยะที่ผ่านมา (ยกเว้นช่วงวิกฤตการณ์ทางเศรษฐกิจ ปี ๒๕๔๐-๒๕๔๑) จะขยายตัวได้ดีเฉลี่ยประมาณร้อยละ ๕ ต่อปี จนทำให้รายได้ประชาชาติต่อหัว (GNP Per Capita) ในปี ๒๕๕๗ มาอยู่ที่ประมาณ ๑๙๖,๒๔๐ บาท หรือประมาณ ๖,๐๔๑ ดอลลาร์ สรอ. ต่อคนต่อปี ซึ่งทำให้ประเทศไทยได้ขยับฐานะขึ้นมาเป็นประเทศรายได้ปานกลางขั้นสูง (Upper Middle Income Country) แต่ในระยะ ๘ ปีที่ผ่านมาการขยายตัวทางเศรษฐกิจชะลอตัวลงและมีความผันผวน โดยขยายตัวเฉลี่ยเพียงร้อยละ ๓.๒ ชะลอจากร้อยละ ๕.๗

ในช่วงแผนพัฒนาฯ ฉบับที่ ๙ ซึ่งต่ำกว่าศักยภาพของระบบเศรษฐกิจและต่ำกว่าระดับที่จะทำให้ประเทศไทยหลุดจากกับดักประเทศรายได้ปานกลางในระยะเวลาดังกล่าว โดยสาเหตุที่สำคัญประการหนึ่งมาจากการชะลอตัวของการลงทุนโดยรวมอย่างต่อเนื่อง ดังจะเห็นได้จาก สัดส่วนการลงทุนรวมต่อผลิตภัณฑ์มวลรวมในประเทศ (Gross Domestic Product : GDP) ลดลงจากร้อยละ ๔๑.๓ ในช่วงปี ๒๕๓๔ - ๒๕๓๙ เป็นร้อยละ ๒๕.๕ ในช่วงปี ๒๕๔๓ - ๒๕๕๗ นอกจากนี้ เมื่อเทียบกับประเทศอื่นๆ ในภูมิภาค จะพบว่าอัตราการขยายตัวของการลงทุนของไทยโดยเฉลี่ยในช่วงปี ๒๕๔๓ - ๒๕๕๗ อยู่ที่ประมาณร้อยละ ๔.๙ ต่ำกว่าสิงคโปร์และมาเลเซียซึ่งมีระดับการพัฒนาที่สูงกว่าไทย

๒.๒.๒ การปรับโครงสร้างการผลิตสู่ประเทศรายได้ปานกลางขั้นสูง แต่ความสามารถในการแข่งขันเริ่มลดลง โครงสร้างการผลิตของไทยได้เปลี่ยนผ่านจากภาคเกษตรไปสู่ภาคอุตสาหกรรมและบริการมากขึ้น (สัดส่วนของภาคเกษตร อุตสาหกรรม และบริการในปี ๒๕๕๓ ที่ระดับร้อยละ ๙.๙ ๒๕.๔ และ ๖๔.๗ เป็นร้อยละ ๗.๒ ๒๘.๕ และ ๖๔.๓ ในปี ๒๕๕๗ ตามลำดับ) โดยภาคอุตสาหกรรมได้มีการสั่งสมองค์ความรู้และเทคโนโลยีอย่างต่อเนื่อง ทำให้มีการพัฒนาจากอุตสาหกรรมขั้นปฐมภายใต้การบริหารจัดการของเงินทุนต่างชาติมาเป็นอุตสาหกรรมพื้นฐาน (Supporting Industry) และอุตสาหกรรมที่มีเทคโนโลยีสูงขึ้นภายใต้เครือข่ายของบริษัทแม่ในต่างชาติและของนักลงทุนไทยที่มีสัดส่วนสูงขึ้น จนประเทศไทยกลายเป็นประเทศรายได้ปานกลางขั้นสูง ขณะเดียวกันก็มีการเคลื่อนย้ายแรงงานจากภาคเกษตรไปยังภาคอุตสาหกรรมและบริการที่มีประสิทธิภาพการผลิตสูงกว่า ทำให้ผลิตภาพแรงงานในระยะที่ผ่านมาเพิ่มในระดับที่น่าพอใจแต่การชะลอตัวของการจ้างงานและการเพิ่มผลิตภาพการผลิตของกำลังแรงงานเป็นไปอย่างล่าช้า ประกอบกับผลิตภาพการผลิตของปัจจัยการผลิตรวม (Total Factor Productivity : TFP) ที่ลดลงทำให้ความสามารถในการแข่งขันระหว่างประเทศในระยะหลังลดลง ซึ่งสะท้อนมาที่ปริมาณการส่งออกรวมขยายตัวช้าลงจากร้อยละ ๙.๗ ต่อปีในช่วงแผนพัฒนาฯ ฉบับที่ ๙ (พ.ศ. ๒๕๕๕-๒๕๕๙) เป็นเฉลี่ยร้อยละ ๑.๑ ในช่วง ๓ ปีของแผนพัฒนาฯ ฉบับที่ ๑๑ (พ.ศ. ๒๕๕๕-๒๕๕๗)

๒.๑.๓ ผลิตภาพการผลิตของปัจจัยการผลิตรวม (TFP) ยังคงอยู่ในระดับต่ำทำให้ขาดพลังในการขับเคลื่อนการขยายตัวทางเศรษฐกิจให้หลุดพ้นจากการเป็นประเทศรายได้ปานกลาง ซึ่งต้องอาศัยการผลิตที่มีเทคโนโลยีและนวัตกรรมการผลิตที่เป็นของตนเองมากขึ้น แม้ว่าการขยายตัวของผลิตภาพการผลิตรวมในช่วงก่อนแผนพัฒนาฯ ฉบับที่ ๑๐ จะอยู่ในระดับที่น่าพอใจก็ตาม แต่มีแนวโน้มลดลงในระยะ ๘ ปี ที่ผ่านมา และยังคงมีความล่าช้าเมื่อเทียบกับประเทศที่เริ่มพัฒนาประเทศในช่วงเวลาเดียวกันและสามารถยกระดับการพัฒนาประเทศเข้าสู่การเป็นประเทศรายได้สูงในช่วงก่อนหน้านี้ ทั้งนี้การขยายตัวของ

ผลิตภาพการผลิตรวม ลดลงจากร้อยละ ๓.๓๒ ในช่วงแผนพัฒนาฯ ฉบับที่ ๙ เป็นร้อยละ ๒.๐๕ ในช่วงครึ่งแรกของแผนพัฒนาฯ ฉบับที่ ๑๑ ทำให้ประเทศไทยจำเป็นต้องให้ความสำคัญกับการพัฒนาเทคโนโลยีและนวัตกรรมการผลิตเพิ่มการลงทุนเพื่อเพิ่มประสิทธิภาพของระบบเศรษฐกิจ และเพิ่มแรงขับเคลื่อนจากผลิตภาพการผลิตของปัจจัยแรงงาน

๒.๑.๔ การลดลงของความแข็งแกร่งด้านเสถียรภาพทางเศรษฐกิจจะเป็นอุปสรรคต่อการแก้ไขปัญหาเชิงโครงสร้าง การรองรับเงื่อนไขในระบบเศรษฐกิจโลก และการดำเนินนโยบายและการบริหารจัดการเศรษฐกิจในอนาคต แม้ว่าเศรษฐกิจไทยจะประสบปัญหาเสถียรภาพทางเศรษฐกิจรุนแรงถึงสองครั้งในปี ๒๕๒๔ และ ๒๕๔๐ แต่การให้ความสำคัญกับการรักษาวินัยทางการเงินและการคลังทำให้เสถียรภาพของเศรษฐกิจไทยอยู่ในเกณฑ์ที่แข็งแกร่ง โดยเฉพาะเมื่อเทียบกับประเทศที่มีระดับการพัฒนาในระดับใกล้เคียงกันอย่างไรก็ตาม เสถียรภาพทางเศรษฐกิจซึ่งเป็นจุดแข็งของเศรษฐกิจไทยและเอื้ออำนวยต่อการขยายตัวทางเศรษฐกิจมาอย่างต่อเนื่องเริ่มมีสัญญาณที่จะเป็นข้อจำกัดต่อการขยายตัวทางเศรษฐกิจในระยะยาวมากขึ้น โดยเฉพาะหนี้สาธารณะซึ่งเพิ่มขึ้นจากเฉลี่ยร้อยละ ๓๗.๙ ในช่วงแผนพัฒนาฯ ฉบับที่ ๑๐ เป็นร้อยละ ๔๒.๒ ในช่วง ๓ ปีแรกของ

แผนพัฒนาฯ ฉบับที่ ๑๑ ซึ่งให้เห็นว่าแม้จะอยู่ภายใต้กรอบวินัยทางการคลังแต่มีแนวโน้มเพิ่มขึ้นจากผลของการดำเนินมาตรการกระตุ้นเศรษฐกิจระยะสั้นในระยะที่ผ่านมาและจะเป็นข้อจำกัดต่อการใช้มาตรการทางการคลังในการกระตุ้นเศรษฐกิจและการพัฒนาศักยภาพการขยายตัวทางเศรษฐกิจในระยะต่อไป

๒.๑.๕ อันดับความสามารถในการแข่งขันโดยรวมยังปรับตัวดีขึ้นไม่มากนัก เนื่องจากต่างประเทศมีพลังการขับเคลื่อนมากกว่าไทย และประเทศไทยอยู่ในสถานการณ์การแข่งขันที่อยู่ตรงกลางระหว่างประเทศที่มีความได้เปรียบด้านต้นทุนแรงงานและการผลิต และประเทศที่มีความก้าวหน้าและความสามารถในการแข่งขันทางนวัตกรรมและความคิดสร้างสรรค์ โดยในปี พ.ศ. ๒๕๕๗ WEF (World Economic Forum) ได้จัดอันดับความสามารถในการแข่งขันของประเทศไทยเป็นอันดับที่ ๓๑ จาก ๑๔๔ ประเทศ และในปี พ.ศ. ๒๕๕๗ IMD (International Institute for Management Development) ได้จัดอันดับไว้ที่ ๓๐ จาก ๖๑ ประเทศชั้นนำ ในขณะที่ผลการวิจัยประเทศที่มีความสะดวกในการเข้าไปประกอบธุรกิจประจำปี ๒๕๕๘ หรือ Ease of Doing Business ๒๐๑๕ ซึ่งดำเนินการโดยธนาคารโลกนั้นประเทศไทยได้รับการจัดให้อยู่ในอันดับที่ ๒๖ จาก ๑๘๙ ประเทศทั่วโลก

๒.๑.๖ สถานการณ์การพัฒนาวิทยาศาสตร์ เทคโนโลยี วิจัย และนวัตกรรมของประเทศได้รับการยกระดับขึ้น จากการผนึกกำลังของหน่วยงานด้านวิทยาศาสตร์ เทคโนโลยี วิจัย และนวัตกรรม และเชื่อมโยงให้เกิดความมั่นใจของภาคธุรกิจเอกชน แต่ยังคงอยู่ในระดับต่ำเมื่อเปรียบเทียบกับกลุ่มประเทศที่มีรายได้สูง โดยในปี ๒๕๕๗ อันดับความพร้อมด้านโครงสร้างพื้นฐานทางวิทยาศาสตร์อยู่ที่ ๔๗ และด้านเทคโนโลยีที่ ๔๔ จาก ๖๑ ประเทศที่จัดอันดับโดย IMD ลดลงเมื่อเทียบกับอันดับที่ ๓๗ และ ๔๓ ตามลำดับในปี ๒๕๕๑ และตลอดช่วงระยะเวลา ๑๔ ปีที่ผ่านมา (๒๕๔๓-๒๕๕๖) ค่าเฉลี่ยการลงทุนด้านการวิจัยและพัฒนาต่อ GDP ยังคงอยู่ในระดับร้อยละ ๐.๑๗ ต่อ GDP โดยในปี ๒๕๕๖ (ข้อมูลล่าสุด) ประเทศไทยมีการลงทุนด้านการวิจัยและพัฒนาเพิ่มขึ้นเป็นร้อยละ ๐.๔๘ ต่อ GDP โดยเป็นการลงทุนวิจัยและพัฒนาจากภาครัฐประมาณร้อยละ ๕๓ และจากภาคเอกชนประมาณร้อยละ ๔๗ ขณะที่ประเทศที่พัฒนาแล้ว เช่น เกาหลีใต้ ญี่ปุ่น สหรัฐอเมริกา ออสเตรเลีย มีค่าใช้จ่ายเพื่อการวิจัยและพัฒนาอยู่ที่ร้อยละ ๔.๐๓, ๓.๓๕, ๒.๗๙, และ ๒.๒๗ ต่อ GDP ในปี ๒๕๕๕ ตามลำดับ

ขณะเดียวกันบุคลากรด้านการวิจัยและพัฒนาของประเทศยังมีจำนวนไม่เพียงพอต่อการส่งเสริมการพัฒนาวิทยาศาสตร์ เทคโนโลยี วิจัย และนวัตกรรมในระดับก้าวหน้า โดยในปี ๒๕๕๖ บุคลากรด้านการวิจัยและพัฒนาที่มีจำนวน ๑๑ คนต่อประชากร ๑๐,๐๐๐ คน ซึ่งเมื่อเปรียบเทียบกับประเทศพัฒนาแล้ว ส่วนใหญ่จะอยู่ที่ระดับ ๒๐-๓๐ คนต่อประชากร ๑๐,๐๐๐ คน

๒.๑.๗ สถานการณ์ด้านโครงสร้างพื้นฐานยังคงมีปัญหาในหลายๆ ด้าน ประกอบด้วยรูปแบบการขนส่งยังไม่สามารถปรับเปลี่ยนจากทางถนนเป็นทางน้ำและทางรางได้ตามเป้าหมายและยังขาดการพัฒนาคุณภาพการให้บริการ การบริหารจัดการกิจการประปาอย่างขาดเอกภาพ การให้บริการน้ำประปาอย่างกระจุกในเขตนครหลวงและเขตเมืองหลักในภูมิภาค และมีแหล่งน้ำดิบไม่เพียงพอ การให้บริการ ICT ยังไม่ทั่วถึงกระจุกตัวอยู่ในเมืองและมีราคาค่อนข้างสูง ประสิทธิภาพการใช้พลังงานของประเทศไทยมีแนวโน้มลดลงเล็กน้อยและยังคงเผชิญกับความเสี่ยงด้านความมั่นคงทั้งในระยะสั้นและระยะยาว นอกจากนี้ การส่งเสริมการวิจัยและพัฒนาเทคโนโลยีและการพัฒนานวัตกรรมด้านพลังงานและ ICT อยู่ในระดับต่ำและมีข้อจำกัด ยังไม่สามารถพัฒนาต่อยอดในเชิงพาณิชย์ได้อย่างเป็นรูปธรรมนอกจากนี้ ด้านบุคลากรและการบริหารจัดการ รวมทั้งกฎหมายที่เกี่ยวข้องกับการบริหารจัดการด้านโครงสร้างพื้นฐานยังขาดประสิทธิภาพ โดยเฉพาะการคุ้มครองทรัพย์สินทางปัญญา การทำธุรกรรมอิเล็กทรอนิกส์ การรักษาความปลอดภัย และข้อจำกัดต่อการทำธุรกิจใหม่และการประกอบกิจการในต่างประเทศ ตลอดจนบุคลากรด้านโลจิสติกส์ยังขาดความรู้และทักษะเฉพาะด้านที่ตรงต่อความต้องการของอุตสาหกรรม เช่น ความรู้ด้านภาษา ความรู้ด้านเทคโนโลยี และความรู้ในการดำเนินธุรกิจต่างประเทศ เป็นต้น

๒.๒ ด้านสังคม

๒.๒.๑ โครงสร้างประชากรเปลี่ยนแปลงเข้าสู่การเป็นสังคมสูงวัย แต่ยังคงมีปัญหาทั้งในเชิงปริมาณและคุณภาพของประชากรในทุกช่วงวัย เนื่องจากปัจจัยหลักๆ ได้แก่

(๑) ประชากรวัยเด็กของไทยมีจำนวนลดลงอย่างรวดเร็ว มีพัฒนาการไม่สมวัยและการตั้งครภักในกลุ่มวัยรุ่นที่มีแนวโน้มเพิ่มขึ้น อัตราการเจริญพันธุ์รวมลดลงจาก ๖.๓ คน ในช่วงปี ๒๕๐๗-๒๕๐๘ เป็น ๑.๖๒ คน ในช่วงปี ๒๕๔๘-๒๕๕๘ และคาดว่าในปี ๒๕๘๓ จะลดลงเหลือเพียง ๑.๓ คน

(๒) กำลังแรงงานมีแนวโน้มลดลง และแรงงานกว่าร้อยละ ๓๐ เป็นประชากรกลุ่มเจนเนอเรชั่น Y (Gen Y)* ขณะที่ผลิตภาพแรงงานยังเพิ่มขึ้นช้า ซึ่งจะเป็นข้อจำกัดต่อการพัฒนาในระยะต่อไป กำลังแรงงานของไทยมีจำนวน ๓๘.๙ ล้านคนในช่วงปี ๒๕๕๕-๒๕๕๗ และเริ่มลดลงร้อยละ ๐.๑ ในปี ๒๕๕๖ และร้อยละ ๐.๒ ในปี ๒๕๕๗ ขณะที่ผลิตภาพแรงงานเฉลี่ยเพิ่มขึ้นร้อยละ ๒.๒ ต่อปีในช่วง ๑๐ ปีที่ผ่านมา (ปี ๒๕๔๘-๒๕๕๗) แต่ยังคงต่ำกว่าประเทศเพื่อนบ้าน เช่น มาเลเซีย ๑ เท่าตัว และสิงคโปร์ ๕ เท่าตัว และกำลังแรงงานกว่าร้อยละ ๖๕.๑ มีการศึกษาระดับมัธยมต้นและต่ำกว่า นอกจากนี้ กำลังแรงงานกลุ่มเจนเนอเรชั่นวาย ซึ่งมีจำนวนร้อยละ ๒๗ ของประชากรในปี ๒๕๕๓ มีลักษณะความเป็นปัจเจกสูง ไม่ให้ความสำคัญกับการมีครอบครัว ส่งผลต่อรูปแบบการประกอบอาชีพและอัตราการเจริญพันธุ์รวมของประเทศในอนาคต

(๓) กลุ่มผู้สูงอายุวัยกลางและวัยปลายมีแนวโน้มเพิ่มสูงขึ้น สะท้อนถึงภาระค่าใช้จ่ายด้านสุขภาพที่เพิ่มมากขึ้น ขณะที่ผู้สูงอายุจำนวนมากยังมีรายได้ไม่เพียงพอในการยังชีพ ผู้สูงอายุมีแนวโน้มเพิ่มขึ้นจาก ๑๐.๓ ล้านคน (ร้อยละ ๑๖.๒) ในปี ๒๕๕๘ เป็น ๒๐.๕ ล้านคน (ร้อยละ ๓๒.๑) ในปี ๒๕๘๓ การเพิ่มขึ้นของผู้สูงอายุวัยกลางและวัยปลายจะส่งผลต่อภาระค่าใช้จ่ายในการดูแลที่เพิ่มสูงขึ้น แม้ผู้สูงอายุมีส่วนร่วมในการจ้างงานเพิ่มขึ้น แต่มีรายได้ไม่เพียงพอกับค่าใช้จ่าย เนื่องจากมีการออมน้อย และแหล่งรายได้หลักร้อยละ ๗๘.๕ ของรายได้ทั้งหมดมาจากการเกื้อหนุนของบุตร

๒.๒.๒ ครัวเรือนไทยโดยเฉลี่ยมีขนาดลดลงและรูปแบบของครอบครัวเปลี่ยนแปลงมีหลากหลายรูปแบบมากขึ้น อัตราการเจริญพันธุ์ที่ลดลงส่งผลให้ขนาดครัวเรือนโดยเฉลี่ยลดลงจาก ๓.๖ คน ในปี ๒๕๔๓ เหลือ ๓ คน ในปี ๒๕๕๖ โดยครัวเรือนเดี่ยว ครัวเรือน ๑ รุ่น และครัวเรือนแหว่งกลางมีการขยายตัวมากที่สุดในช่วงปี ๒๕๔๓-๒๕๕๖ ส่งผลให้ความสัมพันธ์ทางสังคมและครอบครัวเปลี่ยนแปลงไปทำให้ครอบครัวเสี่ยงต่อการล่มสลาย

๒.๒.๓ คนไทยยังมีปัญหาเชิงคุณภาพทั้งด้านสุขภาพ การเรียนรู้ และคุณธรรมจริยธรรม โดยคนไทยมีอายุคาดเฉลี่ยสูงขึ้น อายุคาดเฉลี่ยเมื่อแรกเกิดของคนไทย ปี ๒๕๕๗ เพศชาย ๗๑.๓ ปี เพศหญิง ๗๘.๒ ปี แต่เสียชีวิตก่อนวัยอันควรจากโรคและการบาดเจ็บ เนื่องจากโรคไม่ติดต่อและอุบัติเหตุ อย่างไรก็ตาม คนไทยได้รับโอกาสทางการศึกษาสูงขึ้น จำนวนปีการศึกษาเฉลี่ยของประชากรวัยแรงงานอายุ ๑๕-๕๙ ปี เพิ่มขึ้นอย่างต่อเนื่อง โดยช่วงปี ๒๕๕๑-๒๕๕๖ มีการศึกษาเฉลี่ย ๘.๙ ปี ขณะที่คุณภาพการศึกษาอยู่ในระดับต่ำ สะท้อนได้จากคะแนนผลสัมฤทธิ์ทางการเรียนของนักเรียนชั้นพื้นฐาน (O-NET) ในปี ๒๕๕๖ มีค่าเฉลี่ยต่ำกว่าร้อยละ ๕๐ นอกจากนี้ คนไทยส่วนใหญ่มีปัญหาด้านคุณธรรมจริยธรรม โดยผลการวิจัยและการสำรวจต่างๆ พบว่าปัญหาสำคัญที่สุด คือ ความซื่อสัตย์สุจริต และการทุจริตคอร์รัปชัน โดยเห็นว่าต้องส่งเสริมคุณธรรมจริยธรรมในสังคมไทยเร่งด่วน

๒.๒.๔ สถานการณ์ความยากจนมีแนวโน้มลดลง แต่ยังคงมีความเหลื่อมล้ำของการกระจายรายได้ สัดส่วนคนจนลดลงอย่างต่อเนื่องจากร้อยละ ๔๒ ในปี ๒๕๔๓ เหลือร้อยละ ๑๐.๙ ในปี ๒๕๕๖ แต่ความยากจนยังกระจุกตัวหนาแน่นในภาคตะวันออกเฉียงเหนือและภาคเหนือ ขณะที่ความเหลื่อมล้ำด้านรายได้มีแนวโน้มดีขึ้นเล็กน้อย ค่าสัมประสิทธิ์ความไม่เสมอภาค (Gini Coefficient) ด้านรายได้ลดลงจาก ๐.๔๘๔ ในปี ๒๕๕๕ เหลือ ๐.๔๖๕ ในปี ๒๕๕๖ อย่างไรก็ตามความแตกต่างของรายได้ระหว่างกลุ่มคนรวยที่สุดกับกลุ่มคนจนที่สุดแตกต่างกัน

ถึง ๓๔.๙ เท่า ในปี ๒๕๕๖ โดยกลุ่มคนรวยที่สุดร้อยละ ๑๐ ถือครองรายได้สูงถึงร้อยละ ๓๖.๘ ของรายได้ทั้งหมด ขณะที่กลุ่มคนจนที่สุดร้อยละ ๑๐ ถือครองรายได้เพียงร้อยละ ๑.๑ สาเหตุพื้นฐานที่สำคัญจากโครงสร้างเศรษฐกิจที่ไม่สมดุล ส่งผลให้การกระจายประโยชน์ของการพัฒนาไปยังกลุ่มคนต่างๆ ในสังคมไม่ทั่วถึง* ประชากรที่เกิดช่วงปี ๒๕๕๕-๒๕๕๖

๒.๒.๕ ความเหลื่อมล้ำระหว่างกลุ่มคนยังคงเป็นปัญหาสำคัญของสังคมไทย อันเนื่องมาจาก

(๑) ความเหลื่อมล้ำด้านสินทรัพย์ทั้งด้านการเงินและการถือครองที่ดินยังคงกระจุกตัวอยู่ในกลุ่มคนเพียงส่วนน้อย โดยเฉพาะอย่างยิ่งการถือครองที่ดินโดยกลุ่มผู้ถือครองที่ดินร้อยละ ๒๐ มีการถือครองที่ดินมากที่สุด มีสัดส่วนการถือครองที่ดินสูงกว่ากลุ่มผู้ถือครองที่ดินร้อยละ ๒๐ ที่มีการถือครองที่ดินน้อยที่สุด ๓๒๕.๗ เท่า เนื่องจากปัญหากรรมสิทธิ์ที่ดิน และการขาดประสิทธิภาพในการบริหารจัดการที่ดินว่างเปล่าของภาครัฐ

(๒) เด็กยากจนยังเข้าไม่ถึงการศึกษาขั้นพื้นฐาน ขณะที่โอกาสในการเข้าถึงการศึกษาในระดับปริญญาตรียังมีความแตกต่างกันตามฐานะของกลุ่มประชากร ระหว่างเขตเมือง-ชนบทและระหว่างภูมิภาค มีปัจจัยหลักมาจากปัญหาเรื่องค่าครองชีพและการเดินทางไปศึกษา โดยกลุ่มประชากรร้อยละ ๑๐ ที่มีฐานะความเป็นอยู่ดีที่สุดในปี ๒๕๕๕ มีโอกาสเข้าถึงการศึกษาระดับปริญญาตรีมากกว่ากลุ่มประชากรร้อยละ ๑๐ ที่มีฐานะความเป็นอยู่ด้อยที่สุดประมาณ ๑๙.๑ เท่า นักศึกษาในเขตเมืองมีโอกาสสูงกว่านักศึกษาในเขตชนบทประมาณ ๒.๒ เท่า

(๓) คุณภาพการให้บริการสาธารณสุขยังคงมีความเหลื่อมล้ำกันระหว่างภูมิภาค โดยเฉพาะการกระจายทรัพยากรทางการแพทย์และสาธารณสุข อาทิ จากการสำรวจทรัพยากรสาธารณสุขในปี ๒๕๕๖ พบว่า อัตราส่วนแพทย์ต่อประชากรระหว่างกรุงเทพฯ และภาคตะวันออกเฉียงเหนือต่างกันถึง ๓.๖ เท่า

(๔) ความเหลื่อมล้ำการเข้าถึงการคุ้มครองทางสังคมของแรงงาน แรงงานอิสระเข้าถึงการคุ้มครองมากขึ้น จากการเข้าถึงการประกันตนตามมาตรา ๕๐ ที่เพิ่มขึ้นจาก ๑.๒๙ ล้านคน ในปี ๒๕๕๕ เป็น ๒.๔๗๑ ล้านคน ในปี ๒๕๕๗ ทำให้แรงงานในระบบมีสัดส่วนเพิ่มขึ้นเป็นร้อยละ ๔๒.๔ ในปี ๒๕๕๗ อย่างไรก็ตาม แรงงานในระบบได้รับค่าจ้างเฉลี่ยสูงกว่าแรงงานนอกระบบประมาณ ๒.๑ เท่า ในปี ๒๕๕๖

(๕) ความเหลื่อมล้ำด้านกระบวนการยุติธรรม เนื่องจากประชาชนไม่เข้าใจกฎหมาย เข้าไม่ถึงกระบวนการยุติธรรม และหน่วยงานในกระบวนการยุติธรรมขาดการบูรณาการในการทำงาน นอกจากนี้ ผู้มีรายได้น้อยมักไม่ได้รับความเป็นธรรม ไม่สามารถต่อสู้คดีจากการที่ไม่สามารถรับภาระค่าใช้จ่ายในกระบวนการยุติธรรมและต้องใช้เวลายาวนาน

๒.๒.๖ คนไทยมีความมั่นคงทางสังคมมากขึ้น จากการที่คนไทยกว่าร้อยละ ๙๙.๙ ได้รับความคุ้มครองทางด้านสุขภาพ โดยอยู่ภายใต้ระบบประกันสุขภาพถ้วนหน้าร้อยละ ๗๓.๘ ระบบประกันสังคมร้อยละ ๑๖.๗ และระบบสวัสดิการรักษายาบาลข้าราชการ/รัฐวิสาหกิจร้อยละ ๗.๑ ขณะที่ กลุ่มผู้ด้อยโอกาสมีหลักประกันทางรายได้มั่นคงขึ้นและมีความครอบคลุมมากขึ้น โดยในปี ๒๕๕๘ ผู้สูงอายุได้รับการสงเคราะห์เบี้ยยังชีพเพิ่มขึ้นเป็นแบบขั้นบันไดตามช่วงอายุ ๘.๓ ล้านคน จากผู้สูงอายุทั้งประเทศ ๑๐.๔ ล้านคน ส่วนผู้พิการได้รับเบี้ยยังชีพเพิ่มขึ้นเป็น ๘๐๐ บาท ครอบคลุมผู้พิการร้อยละ ๘๙.๕ และรัฐให้เงินอุดหนุนแก่เด็กด้อยโอกาสที่อยู่ในครอบครัวยากจนให้ได้รับการเลี้ยงดูที่มีคุณภาพภายใต้โครงการอุดหนุนเพื่อการเลี้ยงดูเด็กแรกเกิดอย่างไรก็ตาม สวัสดิการด้านที่อยู่อาศัยยังไม่ครอบคลุมกลุ่มผู้มีรายได้น้อยและผู้ยากไร้ แม้รัฐจัดสวัสดิการด้านที่อยู่อาศัยภายใต้โครงการต่างๆ แต่ปัจจุบันกลุ่มผู้มีรายได้น้อยและรายได้ปานกลางยังไม่มีกรรมสิทธิ์ในที่อยู่อาศัยถึง ๔.๕๔๔,๙๒๖ ครัวเรือน อย่างไรก็ตาม รัฐเริ่มให้ความสำคัญกับการพัฒนาที่อยู่อาศัยแก่ผู้สูงอายุโดยเฉพาะผู้ที่มีรายได้น้อยและผู้ยากไร้

๒.๒.๗ วัฒนธรรมอันดีงามของไทยเริ่มเสื่อมถอยและสังคมไทยมีแนวโน้มเป็นสังคมพหุวัฒนธรรมมากขึ้น อาทิ การให้คุณค่ากับความสนุกสนาน และความสะดักสะบาย ละเลยเรื่องวินัย มีความเห็นแก่ตัว ไม่รู้จักเสียสละไม่เอื้อเฟื้อเผื่อแผ่ และขาดความรับผิดชอบ นอกจากนี้ยังมีแนวโน้มการเป็นสังคมพหุวัฒนธรรม โดยเฉพาะการเข้ามาของแรงงานต่างชาติที่ก่อให้เกิดการนำเอาวัฒนธรรมต้นทางผสมผสานกับวัฒนธรรมท้องถิ่น

๒.๒.๘ ความเข้มแข็งของชุมชนมีแนวโน้มที่ดีขึ้น ชุมชนสามารถแก้ปัญหาและสนองตอบความต้องการของชุมชนด้วยตนเองได้ดีขึ้น โดยมีกระบวนการจัดทำแผนชุมชนที่ครอบคลุมทุกพื้นที่ และบูรณาการเป็นแผนตำบลเพื่อเชื่อมโยงกับแผนขององค์กรปกครองส่วนท้องถิ่น แผนพัฒนาอำเภอ และแผนพัฒนาจังหวัดเพื่อให้ได้รับการสนับสนุนทั้งในด้านองค์ความรู้และงบประมาณในกิจกรรมที่เกินความสามารถของชุมชน มีการรวมกลุ่มทำกิจกรรมทั้งด้านเศรษฐกิจ สังคม สิ่งแวดล้อมและเชื่อมโยงเป็นเครือข่ายเพิ่มขึ้นจาก ๑๔๒,๖๓๒ แห่งในปี ๒๕๕๕ เป็น ๑๕๒,๓๗๗ แห่ง ในปี ๒๕๕๖ ส่วนใหญ่เป็นกลุ่มธุรกิจชุมชนและอาชีพ ร้อยละ ๓๒.๕๑ ขององค์กรทั้งหมด และองค์กรการเงิน ร้อยละ ๒๖.๗๗

๒.๒.๙ ความไม่ยอมรับในความคิดเห็นที่แตกต่างกันส่งผลให้เกิดความขัดแย้งในสังคม ในช่วงระยะเวลากว่า ๑๐ ปีที่ผ่านมา ความขัดแย้งในเชิงความคิดเห็นทางการเมืองของกลุ่มต่างๆ ที่มีความรุนแรงมากขึ้น นำไปสู่ความสูญเสียต่อชีวิต ทรัพย์สิน และส่งผลกระทบต่อสภาพจิตใจของประชาชนทั้งทางตรงและทางอ้อม

๒.๓ ด้านทรัพยากรธรรมชาติและสิ่งแวดล้อม

๒.๓.๑ ทรัพยากรธรรมชาติส่วนใหญ่ถูกนำไปใช้ในการพัฒนาจำนวนมาก ก่อให้เกิดความเสื่อมโทรมอย่างต่อเนื่องและเกิดปัญหาความขัดแย้งในการใช้ประโยชน์ทรัพยากรธรรมชาติมากขึ้น

(๑) **พื้นที่ป่าไม้ลดลง** เนื่องจากจำนวนประชากรที่เพิ่มมากขึ้น ทำให้ความต้องการใช้ที่ดินเพื่อการผลิตทางการเกษตร การอยู่อาศัย และการพัฒนาโครงสร้างพื้นฐานเพิ่มมากขึ้นตามไปด้วย พื้นที่ป่าไม้จึงถูกบุกรุกทำลายมากขึ้น โดยพื้นที่ป่าไม้ลดลงจาก ๑๗๑.๐๒ ล้านไร่ หรือร้อยละ ๕๓.๓๓ ของพื้นที่ทั้งหมดของประเทศในปี ๒๕๐๔ เป็น ๑๐๒ ล้านไร่ หรือคิดเป็นร้อยละ ๓๑.๖ ในปี ๒๕๕๖

(๒) **ทรัพยากรดินเสื่อมโทรม** ทำให้ความหลากหลายทางชีวภาพถูกคุกคามทรัพยากรดินและที่ดินมีปัญหาความเสื่อมโทรมของดินจากการใช้ประโยชน์ที่ไม่ถูกต้องตามหลักวิชาการ ดินเกษตรกรรมเสื่อมคุณภาพ การชะล้างพังทลายของดิน นอกจากนี้ ยังมีปัญหาพื้นที่สูงชันหรือพื้นที่ภูเขา ซึ่งมีข้อจำกัดในการนำไปใช้ประโยชน์ การใช้ทรัพยากรที่ดินของประเทศยังไม่มีประสิทธิภาพและขาดการบูรณาการของหน่วยงานที่เกี่ยวข้อง การบริหารจัดการที่ดินมีปัญหาความไม่เป็นธรรมและการกระจายสิทธิการถือครองที่ดิน ความหลากหลายทางชีวภาพกำลังตกอยู่ภายใต้ภาวะถูกคุกคาม โดยมีสาเหตุมาจากการสูญเสียระบบนิเวศป่าไม้อย่างต่อเนื่องเป็นเวลานาน

(๓) **ป่าชายเลนและระบบนิเวศชายฝั่งถูกทำลาย** และมีการเปลี่ยนสภาพไปใช้ประโยชน์อื่นๆ จำนวนมาก เช่น การเพาะเลี้ยงชายฝั่ง โดยเฉพาะการทำนากุ้ง การขยายตัวของเมืองและอุตสาหกรรม ทำให้พื้นที่ป่าชายเลนลดลงจากปี ๒๕๐๔ ที่มีพื้นที่ป่าชายเลนกว่า ๒.๓ ล้านไร่ เหลือเพียง ๑.๕ ล้านไร่ ในปี ๒๕๕๒ คิดเป็นการลดลงร้อยละ ๓๔.๘ ทำให้รัฐเริ่มมีนโยบายปกป้องป่าชายเลนอย่างจริงจัง โดยไม่อนุญาตการต่อสัมปทานบัตรทั้งหมดตั้งแต่ปี ๒๕๓๔ และห้ามการใช้ประโยชน์อื่นๆ อย่างไรก็ตาม ในระหว่างปี ๒๕๔๙-๒๕๕๔ พบว่า ป่าชายเลนมีสภาพดีขึ้น ในปี ๒๕๕๔ ผลิตประมงทะเลมีปริมาณเพียง ๑.๖๑ ล้านตัน ลดลงจากปี ๒๕๔๙ ที่มีปริมาณ ๒.๔๒ ล้านตัน ในขณะที่พื้นที่เพาะเลี้ยงสัตว์น้ำชายฝั่งของประเทศไทยยังคงขยายตัวอย่างต่อเนื่องจากปริมาณความต้องการสัตว์น้ำที่เพิ่มมากขึ้น

(๔) การผลิตพลังงานในประเทศไม่เพียงพอกับความต้องการ แต่ประสิทธิภาพการใช้พลังงานดีขึ้น ความต้องการใช้พลังงานของประเทศเพิ่มขึ้นตลอด ๓๐ ปีที่ผ่านมาแต่การผลิตพลังงานเชิงพาณิชย์เพื่อการบริโภคภายในประเทศไม่เพียงพอกับความต้องการ ทำให้ต้องนำเข้าจากต่างประเทศเพิ่มขึ้นโดยในปี ๒๕๕๕ ต้องนำเข้าเพิ่มขึ้นร้อยละ ๖ อยู่ที่ระดับ ๑.๐๘ ล้านบาร์เรลเทียบเท่าน้ำมันดิบต่อวัน คิดเป็นร้อยละ ๕๔ ของความต้องการใช้ในปี ๒๕๕๕ และคิดเป็นร้อยละ ๑๒.๕ ของ GDP โดยน้ำมันดิบมีการนำเข้าสูงที่สุดคิดเป็นร้อยละ ๗๖ ของการนำเข้าพลังงานทั้งหมด ขณะที่การใช้พลังงานเชิงพาณิชย์ขั้นต้นในปี ๒๕๕๕ เพิ่มขึ้นร้อยละ ๖.๘ อยู่ที่ระดับ ๑.๙๘๑ พันบาร์เรลเทียบเท่าน้ำมันดิบต่อวัน ทั้งนี้ ประสิทธิภาพการใช้พลังงานของประเทศไทยมีแนวโน้มดีขึ้น โดยมีอัตราการเพิ่มขึ้นของการใช้พลังงานต่ำกว่าอัตราขยายตัวของ GDP โดยในปี ๒๕๕๕ การเพิ่มขึ้นของ GDP ร้อยละ ๑ ขณะที่มีการใช้พลังงานเพิ่มขึ้นเพียงร้อยละ ๐.๖

(๕) ทรัพยากรน้ำยังมีส่วนที่ไม่สามารถจัดสรรได้ตามความต้องการ ประเทศไทยประกอบด้วย ๒๕ ลุ่มน้ำหลัก น้ำทำตามธรรมชาติมีปริมาณรวม ๒๘๕,๒๒๗ ล้านลูกบาศก์เมตร ขณะที่การพัฒนาแหล่งเก็บกักน้ำในประเทศมีความจุคิดเป็นร้อยละ ๒๘ ของปริมาณน้ำทำธรรมชาติ มีแอ่งน้ำบาดาลทั้งหมด ๒๗ แอ่งน้ำบาดาล มีปริมาณการกักเก็บในชั้นน้ำบาดาลรวมประมาณ ๑.๑๓ ล้านลูกบาศก์เมตร มีศักยภาพที่จะพัฒนาขึ้นมาใช้ได้ โดยไม่กระทบต่อปริมาณน้ำบาดาลที่มีอยู่ได้รวมปีละ ๖๘,๒๐๐ ล้านลูกบาศก์เมตร อย่างไรก็ตาม การพัฒนาน้ำบาดาลขึ้นมาใช้ มีข้อจำกัดในเรื่องของความคุ้มทุนเนื่องจากมีค่าใช้จ่ายในการสูบน้ำ และการดำเนินการสำรวจสูง ขณะที่ภาพรวมความต้องการใช้น้ำในประเทศ ในปี ๒๕๕๗ มีจำนวนประมาณ ๑๕๑,๗๕๐ ล้านลูกบาศก์เมตร โดยที่ศักยภาพของการเข้าถึงแหล่งน้ำของภาคส่วนต่างๆ มีจำนวน ๑๐๒,๑๔๐ ล้านลูกบาศก์เมตร และยังไม่สามารถจัดสรรน้ำตามความต้องการได้อีกประมาณ ๔๙,๖๑๐ ล้านลูกบาศก์เมตร

๒.๓.๒ ปัญหาสิ่งแวดล้อมเพิ่มสูงขึ้นตามการขยายตัวของเศรษฐกิจและชุมชนเมือง

(๑) ปัญหาขยะมูลฝอยยังไม่ได้รับการแก้ไขอย่างมีประสิทธิภาพ แนวโน้มอัตราการเกิดขยะมูลฝอยเฉลี่ยต่อคนต่อวันเพิ่มสูงขึ้นจาก ๑.๐๔ กิโลกรัม/คน/วัน ในปี ๒๕๕๓ เป็น ๑.๑๑ กิโลกรัม/คน/วัน ในปี ๒๕๕๗ สถานที่กำจัดขยะแบบถูกต้องตามหลักวิชาการมีเพียงร้อยละ ๑๙ และมีการนำมูลฝอยกลับไปใช้ประโยชน์เพียงร้อยละ ๑๘ ทำให้มีปริมาณขยะสะสมตกค้างเพิ่มสูงขึ้นถึง ๑๙.๙ ล้านตัน ในปี ๒๕๕๖ ของเสียอันตราย ในปี ๒๕๕๗ มีประมาณ ๒.๖๙ ล้านตัน โดยขยะอิเล็กทรอนิกส์มีแนวโน้มเพิ่มขึ้นร้อยละ ๑๐ ต่อปี เนื่องจากความก้าวหน้าทางเทคโนโลยีที่มีการปรับเปลี่ยนอย่างรวดเร็ว ส่งผลให้ในอนาคตอาจต้องประสบปัญหาการกำจัดซากของเสียเหล่านี้ หากภาครัฐไม่มีมาตรการหรือมีกฎหมายควบคุมการรีไซเคิลขยะอย่างครบวงจร ขณะที่การจัดการของเสียอันตรายจากภาคอุตสาหกรรมสามารถจัดการได้ประมาณร้อยละ ๗๐ โดยภาคอุตสาหกรรมมีการนำของเสียอันตรายกลับมาใช้ประโยชน์ใหม่มากขึ้น แต่ยังพบการลักลอบทิ้งกากอุตสาหกรรมในหลายพื้นที่อย่างต่อเนื่อง เนื่องจากต้นทุนในการกำจัดสูง

(๒) มลพิษทางอากาศยังเกินมาตรฐานหลายแห่ง แต่มีแนวโน้มดีขึ้น ในปี ๒๕๕๗ พบสารมลพิษทางอากาศเกินค่ามาตรฐานในหลายพื้นที่ของประเทศ และที่เป็นปัญหาสำคัญได้แก่ฝุ่นละออง ก๊าซโอโซน และสารอินทรีย์ระเหยง่าย (VOCs) โดยมีพื้นที่วิกฤติในเขตพื้นที่มาบตาพุด จังหวัดระยอง ที่ยังคงประสบปัญหาสารอินทรีย์ระเหยง่าย ในขณะที่พื้นที่อื่น เช่น กรุงเทพฯ ปทุมธานี เชียงใหม่ ขอนแก่น พบสารเบนซินเกินค่ามาตรฐาน แต่ส่วนใหญ่มีปริมาณลดลงจากปีที่ผ่านมา ซึ่งได้รับผลดีจากการปรับปรุงมาตรฐานน้ำมันเชื้อเพลิงเมื่อต้นปี ๒๕๕๗ ทั้งนี้ ในพื้นที่กรุงเทพมหานคร การที่ปัญหาฝุ่นละอองและเบนซินมีปริมาณลดลง ส่วนหนึ่งเป็นผลการปรับปรุงมาตรฐานน้ำมันเชื้อเพลิงจาก EURO ๓ เป็น EURO ๔ ตั้งแต่ปี ๒๕๕๕ และการปรับปรุงระบบขนส่งสาธารณะและทางจักรยาน การเข้มงวดกับการตรวจจับรถควันดำ อย่างไรก็ตาม ปัญหามลพิษทางอากาศในพื้นที่มาจากสาเหตุหลักคือปริมาณรถยนต์จำนวนมากสำหรับมลพิษจากหมอกควัน ในพื้นที่ภาคเหนือตอนบน พบว่า

สถานการณ์ดีขึ้นเป็นลำดับ โดยความร่วมมือและการทำงานระหว่างภาครัฐ องค์กรปกครองส่วนท้องถิ่น (อปท.) และประชาชนดีขึ้น

(๓) คุณภาพน้ำที่อยู่ในเกณฑ์ดีมีแนวโน้มลดลง สถานการณ์คุณภาพน้ำในช่วง ๑๐ ปีที่ผ่านมา (พ.ศ. ๒๕๔๘-๒๕๕๗) มีแนวโน้มเสื่อมโทรมลง โดยแหล่งน้ำที่อยู่ในเกณฑ์ดีมีแนวโน้มลดลงส่วนแหล่งน้ำที่อยู่ในเกณฑ์พอใช้และเสื่อมโทรมมีแนวโน้มเพิ่มขึ้น สาเหตุสำคัญมาจากการชะหน้าดินที่มีบุดักค้างจากการเกษตร และการปศุสัตว์ และการระบายน้ำเสียจากชุมชน ระบบบำบัดน้ำเสียรวมของชุมชน มีจำนวนไม่เพียงพอต่อการบำบัดน้ำเสียที่เพิ่มขึ้นตามการขยายตัวและการเจริญเติบโตของชุมชน โดยปัจจุบัน มีปริมาณน้ำเสียจากชุมชน ๑๐.๓ ล้านลูกบาศก์เมตรต่อวัน ขณะที่ระบบบำบัดน้ำเสียรองรับน้ำเสียที่เกิดขึ้นได้เพียงร้อยละ ๓๑

(๔) ประเทศไทยปล่อยก๊าซเรือนกระจกเพิ่มขึ้น แต่อัตราการเติบโตลดลงปริมาณการปล่อยก๊าซเรือนกระจกจากสาขาพลังงานมีแนวโน้มเพิ่มขึ้นอย่างต่อเนื่อง ตามปริมาณความต้องการใช้พลังงานที่เพิ่มขึ้นตามการขยายตัวทางเศรษฐกิจของประเทศ จากรายงานแห่งชาติฉบับที่ ๒ การจัดทำบัญชีก๊าซเรือนกระจกของประเทศไทย ระบุว่าประเทศไทยมีการปล่อยก๊าซเรือนกระจก ในปี ๒๕๓๓ ปริมาณ ๒๒๙.๐๘ ล้านตันคาร์บอนไดออกไซด์เทียบเท่า และเพิ่มเป็น ๒๖๕.๙ ล้านตันคาร์บอนไดออกไซด์เทียบเท่า ในปี ๒๕๔๗ โดยปริมาณการปล่อยก๊าซเรือนกระจกมีแนวโน้มเพิ่มขึ้นร้อยละ ๓.๓ ต่อปี อย่างไรก็ตาม อัตราการเติบโตลดลงในช่วง ๕ ปีที่ผ่านมา ทั้งนี้เนื่องมาจากมาตรการการลดก๊าซเรือนกระจกต่างๆ ที่มีการดำเนินงานเพิ่มมากขึ้นในประเทศ ประกอบกับการกักเก็บก๊าซเรือนกระจกในภาคป่าไม้และการใช้ประโยชน์ที่ดินมีแนวโน้มเพิ่มมากขึ้นร้อยละ ๑.๑ จึงส่งผลให้ภาคดังกล่าวเป็นภาคที่มีความสำคัญมากในการเพิ่มการดูดกลับและช่วยลดปริมาณการปล่อยก๊าซเรือนกระจกโดยรวมของประเทศ

๒.๓.๓ ภัยพิบัติทางธรรมชาติโดยเฉพาะอย่างยิ่งอุทกภัยเกิดขึ้นบ่อยครั้งและมีความรุนแรงมากขึ้น ส่งผลกระทบต่อภาคการผลิตและวิถีการดำรงชีวิตของคนไทย ทั้งอุทกภัย ภัยแล้ง วาตภัย และดินถล่ม สร้างความเสียหายนับเป็นมูลค่ากว่าหมื่นล้านบาท อันเป็นผลกระทบมาจากการเปลี่ยนแปลงสภาพภูมิอากาศ ภัยพิบัติทางธรรมชาติโดยเฉพาะอย่างยิ่งอุทกภัยมีแนวโน้มและความถี่มากขึ้น ซึ่งจะส่งผลกระทบต่อภาคการผลิตและวิถีการดำรงชีวิตของคนไทยเป็นประจำทุกปีในมิติของจำนวนประชากรเสี่ยงภัยจะพบว่าภัยแล้งเป็นภัยธรรมชาติที่ส่งผลกระทบต่อประชากรเป็นจำนวนมากกว่าภัยประเภทอื่นๆ ในขณะที่น้ำท่วมเป็นภัยธรรมชาติที่ส่งผลให้ประเทศไทยถูกจัดอยู่ในลำดับประเทศที่มีความเสี่ยงต่างๆ ของโลก

๒.๔ ด้านการบริหารจัดการและการปรับปรุงประสิทธิภาพกลไกการพัฒนา

๒.๔.๑ ด้านธรรมาภิบาล

(๑) ประเทศไทยจะต้องให้ความสำคัญกับเรื่องธรรมาภิบาลอย่างเร่งด่วน จากการประเมินผ่านดัชนีความอยู่เย็นเป็นสุขร่วมกันในสังคมไทย ซึ่งว่า สังคมไทยในภาพรวมมีความอยู่เย็นเป็นสุขร่วมกันอยู่ในระดับปานกลางในปี ๒๕๕๖ แต่องค์ประกอบด้านสังคมประชาธิปไตยที่มีธรรมาภิบาลอยู่ในระดับที่ต้องเร่งแก้ไข สถานการณ์ดังกล่าว ถือเป็นความจำเป็นของประเทศไทยที่จะต้องให้ความสำคัญกับเรื่องธรรมาภิบาลอย่างเร่งด่วน เนื่องจากสถานการณ์วิกฤตคุณธรรม จริยธรรมและธรรมาภิบาลของสังคมไทยหลักธรรมาภิบาล ตามระเบียบสำนักนายกรัฐมนตรีว่าด้วยการสร้างระบบบริหารกิจการบ้านเมืองและสังคมที่ดี พ.ศ. ๒๕๕๒ มีอย่างน้อย ๖ ประการคือ (๑) หลักนิติธรรม (๒) หลักคุณธรรม (๓) หลักความโปร่งใส (๔) หลักความมีส่วนร่วม (๕) หลักความรับผิดชอบ (๖) หลักความคุ้มค่า ขณะนี้ ได้มีการสะสมตัวและลุกลามสู่ทุกภาคส่วน ได้แก่ ภาคการเมืองทั้งระดับชาติและระดับท้องถิ่นที่มีการซื้อสิทธิ์ ขายเป็นเสีย มีการทุจริตเพื่อให้ได้รับการเลือกตั้ง มีผลประโยชน์ส่วนตนทับซ้อนกับผลประโยชน์รัฐหน่วยงานภาครัฐ มีระบบการบริหารงานที่ไม่เป็นธรรมาภิบาล มีการใช้อำนาจหน้าที่โดยมิชอบ หาผลประโยชน์ให้ตนเองและพวกพ้อง ภาคธุรกิจบางส่วนมีการร่วมมือกับนักการเมืองและข้าราชการ กระทำการ

ทุจริตเพื่อให้ได้งานจากภาครัฐ ปิดงานอย่างรวดเร็ว ผูกขาดทางธุรกิจ หลีกเลียงภาษี ขาดความรับผิดชอบต่อผู้บริโภค ภาคประชาชนมีแนวโน้มยอมรับการทุจริตต่างๆ ที่ตนเองได้รับประโยชน์มากขึ้น สถาบันทางศาสนา บางส่วนประพฤติผิดคุณธรรมและจริยธรรมเสียเอง มีปัญหาการบริหารจัดการทรัพย์สินของส่วนรวม ขาดความโปร่งใส ปลอ่ยให้คนบางกลุ่มใช้ศาสนาเป็นเครื่องมือแสวงหาประโยชน์ สื่อมวลชนหลายสำนักวางตัวไม่เป็นกลาง ไม่แสดงบทบาทในการต่อต้านการทุจริตหรือปกปิดข้อเท็จจริง รับผลประโยชน์จากกลุ่มนายทุนและนักธุรกิจการเมือง จนไม่สามารถรักษาจริยธรรมหรือจรรยาบรรณของวิชาชีพได้

(๒) ภาคเอกชนมีการประเมินหลักบรรษัทภิบาล ตั้งแต่ปี ๒๕๔๔ โดยสมาคมส่งเสริมสถาบันกรรมการบริษัทไทย (Thai Institute of Directors : IOD) ได้สำรวจการกำกับดูแลกิจการของบริษัทจดทะเบียนในตลาดหลักทรัพย์แห่งประเทศไทยอย่างต่อเนื่อง พบว่า บริษัทจดทะเบียนที่มีธรรมาภิบาลมีคะแนนเฉลี่ยอยู่ที่ ๗๒% ในปี ๒๕๕๗ ถือว่าอยู่ในระดับดีเมื่อเทียบกับปี ๒๕๔๕ ที่มีคะแนนเฉลี่ยอยู่ที่ ๕๒% และมีคะแนนเฉลี่ยลดลงเมื่อเทียบกับปี ๒๕๕๔ ที่มีคะแนนเฉลี่ยอยู่ที่ ๗๗% แสดงให้เห็นว่า บริษัทจดทะเบียนไทย ให้ความสำคัญในการพัฒนาการกำกับดูแลกิจการที่ดีเพื่อโอกาสในการเติบโตอย่างยั่งยืนและสร้างความเชื่อมั่นแก่ผู้ลงทุนทั้งในประเทศและต่างประเทศสู่การยอมรับในระดับสากล

๒.๔.๒ ด้านการบริหารจัดการภาครัฐและการกระจายอำนาจ

(๑) การบริหารจัดการภาครัฐมีการปรับปรุงตามยุคสมัย พระราชบัญญัติระเบียบบริหารราชการแผ่นดิน พ.ศ. ๒๕๓๔ ได้จัดระเบียบการบริหารราชการแผ่นดินแบ่งออกเป็น ๓ ส่วนได้แก่ บริหารราชการส่วนกลาง บริหารราชการส่วนภูมิภาค และบริหารราชการส่วนท้องถิ่นที่ใช้หลักการกระจายอำนาจที่ส่วนกลางได้มอบอำนาจระดับหนึ่งให้ประชาชนในท้องถิ่นไปดำเนินการปกครองตนเองอย่างอิสระโดยไม่ขัดต่อกฎหมายของประเทศ ทั้งสามส่วนนี้อยู่ในการควบคุมและบริหารงานของคณะรัฐมนตรี ซึ่งมีหน้าที่รับผิดชอบบริหารราชการแผ่นดิน รวมไปถึงการกำหนดนโยบายเพื่อให้ข้าราชการนำไปปฏิบัติ ทั้งนี้การปฏิรูประบบราชการที่เกิดการเปลี่ยนแปลงอย่างชัดเจนในโครงสร้างของหน่วยราชการเกิดขึ้นจากพระราชบัญญัติปรับปรุงกระทรวง ทบวง กรม พ.ศ. ๒๕๔๕ มีการกำหนดส่วนราชการไว้เป็น ๒๐ กระทรวง และส่วนราชการไม่สังกัดสำนักนายกรัฐมนตรี กระทรวง หรือทบวง

(๒) การกระจายอำนาจเกิดผลสำเร็จหลายด้านแต่ยังมีปัญหาที่ต้องแก้ไข การกระจายอำนาจให้แก่ อปท. ในระยะที่ผ่านมาได้ดำเนินการตามแนวทางของรัฐธรรมนูญแห่งราชอาณาจักรไทย พ.ศ. ๒๕๔๐ และ ๒๕๕๐ และตามแผนการกระจายอำนาจให้แก่องค์กรปกครองส่วนท้องถิ่น และแผนปฏิบัติการกำหนดขั้นตอนการกระจายอำนาจให้แก่องค์กรปกครองส่วนท้องถิ่นฉบับที่ ๑ และฉบับที่ ๒ นอกจากนั้น มีการใช้งบประมาณเป็นตัวกระตุ้นให้เกิดการถ่ายโอนภารกิจ หน้าที่และเพิ่มรายได้ในการดำเนินงานของ อปท. โดยในปีงบประมาณ พ.ศ. ๒๕๔๓ สัดส่วนของรายได้ของท้องถิ่นต่อรายได้รัฐบาลคิดเป็นร้อยละ ๑๓.๓๑ เพิ่มขึ้นเป็นร้อยละ ๒๕.๑๗ ในปีงบประมาณ ๒๕๕๐ และร้อยละ ๒๘.๒๑ ในปีงบประมาณ พ.ศ. ๒๕๕๙ มีการถ่ายโอนภารกิจไปแล้วตามแผนปฏิบัติการกำหนดขั้นตอนการกระจายอำนาจให้แก่ อปท. ฉบับที่ ๑ จำนวน ๑๘๕ ภารกิจจากภารกิจที่จะต้องถ่ายโอน ๒๔๕ ภารกิจและถ่ายโอนภารกิจตามแผนปฏิบัติการฯ ฉบับที่ ๒ จำนวน ๗๕ งาน/กิจกรรมจาก ๑๑๔ งาน/กิจกรรม และถ่ายโอนบุคลากรจากส่วนกลางให้องค์กรปกครองส่วนท้องถิ่น จำนวน ๙,๘๕๐ คน แบ่งเป็นข้าราชการ ๑,๓๗๘ คน บุคลากรทางการศึกษา ๕,๒๙๕ คน ข้าราชการกระทรวงสาธารณสุขซึ่งประจำอยู่ที่สถานีนานามัย จำนวน ๗๙ คน และลูกจ้างประจำ ๓,๐๙๘ คน อย่างไรก็ตามยังมีปัญหาที่ต้องการการแก้ไข เช่น การทับซ้อนของอำนาจหน้าที่และเขตพื้นที่ระหว่างองค์กรบริหารส่วนจังหวัดและเทศบาลหรือองค์การบริหารส่วนตำบล ทำให้การจัดบริการสาธารณะให้กับประชาชนยังขาดความสมดุล ปัญหาการซื้อเสียง ทำให้การเลือกตั้งระดับท้องถิ่นขาดความชอบธรรม และปัญหาการขาดแคลนรายได้ของ อปท. ซึ่งรายได้ที่ท้องถิ่นจัดเก็บเองในภาพรวมมีสัดส่วน

เพียงร้อยละ ๙.๙๐ ของรายได้รัฐบาลในปีงบประมาณ พ.ศ. ๒๕๕๙ และเพิ่มเป็นร้อยละ ๑๐.๖๕ ในปีงบประมาณ พ.ศ. ๒๕๕๙ ท้องถิ่นจำเป็นต้องพึ่งพาเงินอุดหนุนจากรัฐบาล คิดเป็นร้อยละ ๓๘.๕๒ และร้อยละ ๓๙.๔๖ ตามลำดับ ส่งผลให้ อปท. ในพื้นที่ที่มีกิจกรรมทางเศรษฐกิจหนาแน่น เช่น การเป็นแหล่งที่ตั้งของอุตสาหกรรม การค้า การบริการ การเป็นพื้นที่เขตพัฒนาเศรษฐกิจพิเศษ แหล่งท่องเที่ยวที่มีชื่อเสียงระดับโลก การจัดการบริการสาธารณะรองรับการเติบโตของเมืองและการเพิ่มขึ้นของประชากรแฝงและแรงงานต่างด้าวได้อย่างมีขอบเขตจำกัด

๒.๔.๓ ด้านการทุจริตคอร์รัปชัน

ไทยกำลังประสบปัญหาการทุจริตเชิงนโยบายและผลประโยชน์ทับซ้อนเป็นอย่างมาก พัฒนาการของการทุจริตคอร์รัปชันในสังคมไทยเปลี่ยนแปลงจากในอดีตที่มีรูปแบบการทุจริตจัดซื้อจัดจ้าง รับสินบน ซึ่งสามารถตรวจสอบหาหลักฐานจับผิดมาลงโทษได้ เนื่องจากมีความซับซ้อนไม่มากเท่ากับการทุจริตคอร์รัปชันในปัจจุบันที่ประเทศไทยมีความเสียหายจากการทุจริตคอร์รัปชันขนาดใหญ่ที่สูงเป็นแสนล้านบาท อันเนื่องจากการทุจริตเชิงนโยบายและผลประโยชน์ทับซ้อนซึ่งเป็นรูปแบบใหม่ที่เกิดมากขึ้นในช่วงที่รัฐเข้ามามีบทบาทในการพัฒนาเศรษฐกิจและการหาประโยชน์จากรูทกิจในโลกสมัยใหม่ มีความซับซ้อนเพิ่มขึ้นและในปัจจุบันประเทศไทยประสบปัญหาการทุจริตเชิงนโยบายและผลประโยชน์ทับซ้อนเป็นอย่างมาก ไม่ว่าจะเป็นองค์กรภาครัฐหรือภาคเอกชน และมาตรการต่างๆ ที่ออกมา รวมทั้งกฎหมายเกี่ยวกับการทุจริตและการตรวจสอบจากองค์กรต่างๆ ยังไม่สามารถที่จะเข้าไปแก้ไขปัญหาลำบากนี้ได้ ดังปรากฏตามดัชนีภาพลักษณ์คอร์รัปชัน (Corruption Perception Index : CPI) พ.ศ. ๒๕๕๗ ขององค์กรเพื่อความโปร่งใสนานาชาติ พบว่าประเทศไทยได้ ๓๘ คะแนนจากคะแนนเต็ม ๑๐๐ คะแนน อยู่อันดับที่ ๘๕ จากการจัดอันดับทั้งหมด ๑๗๕ ประเทศทั่วโลก จะเห็นได้ว่าประเทศไทยมีคะแนนดีขึ้นเล็กน้อยเทียบกับปี ๒๕๕๖ ที่ได้ ๓๕ คะแนน อยู่อันดับ ๑๐๒ โดยเมื่อเทียบกับประเทศในกลุ่มอาเซียนพบว่า ประเทศไทยมีคะแนนเท่ากับประเทศฟิลิปปินส์ ส่วนประเทศสิงคโปร์สูงถึง ๘๔ คะแนน และมาเลเซียได้ ๕๒ คะแนน (คะแนนมากหมายถึงมีคอร์รัปชันน้อย)

๓. บริบทการเปลี่ยนแปลงและสภาพอนาคตประเทศไทย

๓.๑ บริบทภายใน

๓.๑.๑ ภาพเศรษฐกิจไทยในกรณีฐาน

ภายใต้สมมติฐาน (๑) แนวโน้มการขยายตัวของเศรษฐกิจโลกเฉลี่ยร้อยละ ๓.๘ ในช่วงแผนพัฒนาฯ ฉบับที่ ๑๒ และร้อยละ ๔.๒ ในช่วงแผนพัฒนาฯ ฉบับที่ ๑๓ (๒) การลงทุนภาครัฐขยายตัวเฉลี่ยร้อยละ ๔ (๓) ราคาน้ำมันเฉลี่ย ๗๐-๙๐ ดอลลาร์ สรอ. ต่อบาร์เรลในช่วงแผนพัฒนาฯ ฉบับที่ ๑๒ และเฉลี่ย ๘๐-๑๐๐ ดอลลาร์ สรอ. ต่อบาร์เรลในช่วงแผนพัฒนาฯ ฉบับที่ ๑๓ (๔) ผลผลิตภาพการผลิตรวมขยายตัวร้อยละ ๒.๑ โดยผลิตภาพการผลิตภาคเกษตรหดตัวต่อเนื่องเฉลี่ยร้อยละ ๐.๘ ภาคอุตสาหกรรมขยายตัวเฉลี่ยร้อยละ ๒.๐ และภาคบริการขยายตัวเฉลี่ยร้อยละ ๓.๐ (๕) การลงทุนภาคเอกชนขยายตัวเฉลี่ยร้อยละ ๕ และ (๖) กำลังแรงงานลดลงเฉลี่ยร้อยละ ๐.๒ และร้อยละ ๐.๗ ในช่วงแผนพัฒนาฯ ฉบับที่ ๑๒ และ ๑๓ ตามลำดับภายใต้สมมติฐานเหล่านี้ เศรษฐกิจไทยในช่วง ๑๐ ปีข้างหน้ามีแนวโน้มที่จะขยายตัวเฉลี่ยร้อยละ ๓.๓-๔.๓ โดยมีค่ากลางของการประมาณการร้อยละ ๓.๘ ซึ่งทำให้เศรษฐกิจไทยจะสามารถขยับฐานะขึ้นเป็นประเทศ รายได้สูงในช่วงปี ๒๕๗๑ (ในกรณีเศรษฐกิจขยายตัวเฉลี่ยร้อยละ ๔.๓ - ๒๕๗๔) (ในกรณีเศรษฐกิจขยายตัวเฉลี่ยร้อยละ ๓.๓) การขยายตัวในกรณีฐานดังกล่าวทำให้เศรษฐกิจไทยมีความเสี่ยงที่จะตกอยู่ภายใต้กับดักประเทศรายได้ปานกลางอย่างถาวรมากขึ้น เมื่อคำนึงถึงเงื่อนไขในระยะยาว โดยเฉพาะ (๑) การลดลงของกำลังแรงงานที่จะหดตัวเร่งขึ้นเป็นเฉลี่ยร้อยละ ๑.๐ ในช่วงแผนพัฒนาฯ ฉบับที่ ๑๔ ซึ่งจะเป็นปัจจัยถ่วงต่อการขยายตัวทางเศรษฐกิจมากขึ้น (๒) ขีดความสามารถด้านการคิดค้นเทคโนโลยีและนวัตกรรมซึ่งเป็นสิ่งจำเป็นในการยกระดับฐานะประเทศเข้าสู่การเป็นประเทศรายได้สูงจะ

ลดลงตามการเพิ่มขึ้นของสัดส่วนของประชากรผู้สูงอายุ (๓) จำนวนประชากรรวมจะเริ่มลดลงในปี ๒๕๗๐ ซึ่งส่งผลให้อุปสงค์และการผลิตเพื่อตอบสนองความต้องการในประเทศขยายตัวช้าลง

(๔) การเพิ่มขึ้นของขีดความสามารถในการแข่งขันของประเทศต่างๆ ที่การปรับตัวเข้าสู่สังคมผู้สูงอายุช้ากว่าไทย (๕) ภาระการใช้จ่ายเพื่อดูแลผู้สูงอายุเพิ่มขึ้นทำให้การจัดสรรงบประมาณเพื่อการพัฒนาประเทศเพื่อยกระดับฐานะการพัฒนาประเทศมีข้อจำกัดมากขึ้น (๖) เกณฑ์รายได้ขั้นต่ำสำหรับการเป็นประเทศรายได้ขั้นสูงปรับตัวเพิ่มขึ้นเฉลี่ยประมาณ ๑๐๐-๒๐๐ ดอลลาร์ สรอ. ต่อคนต่อปีตามการเพิ่มขึ้นของรายได้และมาตรฐานการครองชีพของประเทศสำคัญๆ เงื่อนไขดังกล่าวทำให้ประเทศไทยมีความเสี่ยงที่จะไม่สามารถหารายได้ที่เพียงพอในการที่จะทำให้คนไทยได้รับการพัฒนาอย่างเต็มศักยภาพ มีความภาคภูมิใจ มีเกียรติและศักดิ์ศรีในประชาคมภูมิภาคและในเวทีโลก

๓.๑.๒ การเข้าสู่สังคมผู้สูงอายุ

การเข้าสู่สังคมผู้สูงอายุของประเทศไทยส่งผลให้อัตราการพึ่งพิงของประชากรวัยแรงงานต้องแบกรับการดูแลผู้สูงอายุเพิ่มสูงขึ้น โดยในปี ๒๕๕๓ มีประชากรวัยแรงงาน ๕ คนที่มีศักยภาพแบกรับผู้สูงอายุ ๑ คน และคาดการณ์ว่าในปี ๒๕๘๓ จะเหลือประชากรวัยแรงงานเพียง ๑.๗ คนแบกรับผู้สูงอายุ ๑ คน การขาดแคลนกำลังแรงงานทำให้ต้องนำเข้าแรงงานไร้ทักษะจากประเทศเพื่อนบ้าน ซึ่งส่งผลกระทบต่อตลาดแรงงานไทยในด้านการยกระดับรายได้และทักษะฝีมือแรงงานจะช้าลง ผลผลิตภาพแรงงานไทยอาจเพิ่มขึ้นช้า ปัญหาการค้ำมนุษย์และการขาดการคุ้มครองทางสังคมขั้นพื้นฐานที่จำเป็น ซึ่งจะเป็นปัญหาต่อเนื่องที่ส่งผลต่อคุณภาพชีวิตของคนไทย อาทิ อาชญากรรม โรคระบาด และภาระทางการคลังของระบบบริการทางสังคม อย่างไรก็ตาม นับเป็นโอกาสในการพัฒนาสินค้าและบริการ ธุรกิจบริการที่เหมาะสมกับกลุ่มผู้สูงอายุที่เพิ่มขึ้นเป็นตัวเลขเบื้องต้น สศช. จะคำนวณใหม่อีกครั้งเมื่อการปรับปรุงฐานข้อมูลในแบบจำลองเสร็จสมบูรณ์เกณฑ์ขั้นต่ำในปี ๒๕๕๖ ซึ่งอยู่ที่ ๑๒,๗๔๕ ดอลลาร์ สรอ. ต่อคนต่อปี

๓.๑.๓ ความเหลื่อมล้ำ

ความเหลื่อมล้ำเป็นปัญหาสำคัญในสังคมไทยทั้งความเหลื่อมล้ำด้านรายได้ โอกาสการเข้าถึงบริการภาครัฐและการเข้าถึงทรัพยากรธรรมชาติ นำไปสู่ความขัดแย้งในสังคม และเป็นอุปสรรคต่อการพัฒนาประเทศที่ลดทอนความเข้มแข็งทางเศรษฐกิจและความมั่นคงทางสังคม จากการกระจายรายได้และผลประโยชน์ของการพัฒนาไปยังกลุ่มคนต่างๆ ในสังคม บางพื้นที่และบางสาขาการผลิตไม่ทั่วถึงเป็นธรรมผลประโยชน์ส่วนใหญ่ตกอยู่ในกลุ่มที่มีโอกาสและรายได้สูง ทำให้สัดส่วนรายได้ระหว่างกลุ่มคนรวยร้อยละ ๑๐ ของประชากรกับกลุ่มคนจนร้อยละ ๑๐ ของประชากร มีความแตกต่างกันถึง ๓๔.๙ เท่าในปี ๒๕๕๖ นอกจากนี้ความเหลื่อมล้ำยังส่งผลให้เกิดปัญหาต่างๆ อาทิ ปัญหาการทุจริตคอร์รัปชัน คนยากจนขาดโอกาสการเข้าถึงบริการการศึกษาและสาธารณสุขที่มีคุณภาพอย่างเท่าเทียม การแย่งชิงทรัพยากร การรับรู้ข้อมูลข่าวสารปัญหาอาชญากรรมและยาเสพติด

๓.๑.๔ ความเป็นเมือง

การเปลี่ยนแปลงพื้นที่ชนบทไปสู่ความเป็นเมืองมีแนวโน้มเพิ่มขึ้นเพื่อลดความแออัดของเมืองหลวงและเมืองหลัก อันเป็นการกระจายความเจริญสู่พื้นที่อื่นๆ จึงจำเป็นที่จะต้องมีการลงทุนโครงสร้างพื้นฐาน การจัดบริการสาธารณะเพื่อรองรับการเติบโตของเมือง การใช้ประโยชน์ของทรัพยากรท้องถิ่นทั้งปัจจัยการผลิตและแรงงานไปสู่ภาคการค้า บริการ และอุตสาหกรรม ตลอดจนการแสวงหาเทคโนโลยีใหม่ๆ ที่จะช่วยลดผลกระทบต่อสิ่งแวดล้อม ซึ่งจะส่งผลกระทบต่อการลดลงและความเสื่อมโทรมของทรัพยากรท้องถิ่น การลดลงของแรงงานในภาคเกษตร รวมทั้งปัญหาการบริหารจัดการขยะทั้งขยะชุมชนและอุตสาหกรรม ทั้งนี้ การเพิ่มขึ้นของประชากรและแรงงานในพื้นที่อาจส่งผลกระทบต่อเปลี่ยนแปลงของวิถีชีวิตและวัฒนธรรมท้องถิ่น อย่างไรก็ตาม การผลิตและกิจกรรมทางเศรษฐกิจที่มีขนาดใหญ่ขึ้นเพื่อตอบสนองความต้องการคนในเมืองที่มากขึ้น จะส่งผลให้เกิดการ

ประหยัดจากขนาด การขนส่งมีต้นทุนต่ำลง และการลงทุนในระบบสาธารณูปโภคจะมีความคุ้มค่ามากขึ้น นอกจากนี้ ความต้องการแรงงานที่มากขึ้นจะมีส่วนเอื้อหรือทำให้จำเป็นต้องมีการจัดตั้งสถาบันการศึกษาในพื้นที่ เพื่อตอบสนองความต้องการของสถานประกอบการที่มีจำนวนมาก

๓.๑.๕ การบริหารจัดการภาครัฐ

(๑) ร่างรัฐธรรมนูญแห่งราชอาณาจักรไทย พ.ศ. ๒๕๕๘ วางกรอบด้านการบริหารจัดการภาครัฐ เอื้อต่อการพัฒนาธรรมาภิบาลภาครัฐ ร่างรัฐธรรมนูญแห่งราชอาณาจักรไทย พ.ศ. ๒๕๕๘ มีมาตราสำคัญๆ ที่จะช่วยสนับสนุนให้การบริหารจัดการและการปรับปรุงประสิทธิภาพกลไกการพัฒนา อาทิ มาตรา ๖๙ หน่วยงานของรัฐ องค์การเอกชนหรือองค์กรใดที่ดำเนินกิจกรรมโดยใช้เงินแผ่นดิน มีหน้าที่ต้องเปิดเผยข้อมูลเกี่ยวกับการดำเนินการดังกล่าวต่อสาธารณะเพื่อให้พลเมืองได้ติดตามและตรวจสอบมาตรา ๘๒ รัฐต้องดำเนินการตามแนวนโยบายพื้นฐานแห่งรัฐ และต้องจัดระบบงานราชการและงานของรัฐอย่างอื่น ให้เป็นไปตามหลักธรรมาภิบาล พัฒนาและสร้างโอกาสเพื่อลดความเหลื่อมล้ำและสร้างความเป็นธรรมอย่างยั่งยืน กระจายอำนาจและจัดการกิจ อำนาจหน้าที่ และขอบเขตความรับผิดชอบที่ชัดเจนระหว่างราชการส่วนกลาง ส่วนภูมิภาค และส่วนท้องถิ่น รวมทั้งมีกลไกป้องกันและขจัดการทุจริตและประพฤติมิชอบที่มีประสิทธิภาพทั้งในภาครัฐและภาคเอกชน ฯลฯ มาตรา ๘๙ รัฐต้องดำเนินนโยบายการเงิน การคลัง และงบประมาณภาครัฐ โดยยึดหลักการรักษาวินัยและความยั่งยืนทางการคลัง และการใช้จ่ายเงินแผ่นดิน อย่างคุ้มค่า จัดให้มีระบบการเงินการคลังเพื่อสังคม มีระบบภาษีอากรที่มีความเป็นธรรมมีประสิทธิภาพ เกิดประโยชน์สูงสุดต่อประชาชน และสอดคล้องกับการเปลี่ยนแปลงทางเศรษฐกิจและสังคม

(๒) ภาคประชาสังคมให้ความสำคัญกับการบริหารจัดการของภาครัฐสถาบันทางสังคม อาทิ มูลนิธิ สถาบันการศึกษา หน่วยงานวิจัยต่างๆ นำเสนอผลการติดตาม วิเคราะห์ สังเคราะห์ เรื่องที่เกี่ยวกับการบริหารจัดการประเทศและการปรับปรุงประสิทธิภาพกลไกการพัฒนาทั้งประเด็นธรรมาภิบาล การทุจริตคอร์รัปชัน ทั้งการคอร์รัปชันขนาดใหญ่และคอร์รัปชันภาครัฐและภาคครัวเรือน การบริหารจัดการภาครัฐและการกระจายอำนาจ เพื่อรายงานข้อค้นพบและข้อเสนอแนะสู่สาธารณะ เป็นแรงกดดันให้ผู้มีอำนาจภาครัฐหันมาพิจารณา ทบทวนแนวนโยบาย มาตรการ และกลไกการทำงานต่างๆ ให้เหมาะสมมากขึ้น

๓.๒ บริบทภายนอก

๓.๒.๑ การเข้าสู่สังคมผู้สูงอายุของโลก

องค์การสหประชาชาติประเมินสถานการณ์ว่าในช่วงปี ๒๕๔๔-๒๖๔๓ (ค.ศ. ๒๐๐๑-๒๑๐๐) จะเป็นศตวรรษแห่งผู้สูงอายุ หมายถึงการมีประชากรอายุ ๖๐ ปีขึ้นไปมากกว่าร้อยละ ๑๐ ของประชากรรวมทั่วโลก โดยประเทศที่พัฒนาแล้วจะใช้ระยะเวลาที่ค่อนข้างยาวนานในการเข้าสู่สังคมผู้สูงอายุเช่น ญี่ปุ่น อเมริกา ยุโรป ขณะที่กลุ่มประเทศกำลังพัฒนาจะมีระยะเวลาเปลี่ยนแปลงโครงสร้างประชากรดังกล่าวค่อนข้างสั้นกว่า สะท้อนถึงระยะเวลาในการเตรียมความพร้อมเพื่อรองรับสังคมผู้สูงอายุที่สั้นกว่าประเทศพัฒนาแล้วค่อนข้างมาก โดยการเป็นสังคมผู้สูงอายุจะส่งผลให้มีการขาดแคลนแรงงานในประเทศ และมีการเคลื่อนย้ายแรงงานต่างด้าวมากขึ้น นอกจากนี้ มีความต้องการสินค้าและบริการที่เหมาะสมกับผู้สูงอายุมากขึ้น นับเป็นโอกาสอย่างมากสำหรับประเทศไทยที่จะพัฒนาด้านธุรกิจและลงทุนด้านการค้าและบริการ ด้านการท่องเที่ยว ที่พักอาศัย การให้บริการสุขภาพในรูปแบบต่างๆ รวมทั้งเป็นโอกาสของแรงงานไทยในการไปทำงานในประเทศที่พัฒนาแล้ว

๓.๒.๒ การปรับเปลี่ยนด้านเทคโนโลยีและนวัตกรรมที่รวดเร็ว

การปรับเปลี่ยนที่รวดเร็วด้านเทคโนโลยีและนวัตกรรมส่งผลให้เกิดการเปลี่ยนแปลงในรูปแบบการผลิตและการค้าที่มีการใช้เทคโนโลยีมาช่วยในการเพิ่มประสิทธิภาพการผลิต การพาณิชย์อิเล็กทรอนิกส์

กลายมาเป็นรูปแบบการค้าที่มีบทบาทมากขึ้น มีการยกระดับกระบวนการผลิตแบบอัตโนมัติไปสู่การใช้เทคโนโลยีที่ผสมผสานระหว่าง Information Technology กับ Operational Technology หรือที่เรียกว่า Internet of Things (เทคโนโลยีอินเทอร์เน็ตที่เชื่อมอุปกรณ์และ เครื่องมือต่างๆ เช่น โทรศัพท์มือถือรถยนต์ ตู้เย็น โทรทัศน์ และอื่นๆ เข้าไว้ด้วยกัน) เพื่อผลิตสินค้าตามความต้องการของผู้บริโภคมากยิ่งขึ้น โดยหากภาคการผลิตที่ปรับตัวตามการเปลี่ยนแปลงของเทคโนโลยีไม่ทัน ขาดการลงทุนด้านการวิจัยและพัฒนา และนวัตกรรม จะทำให้ความสามารถในการแข่งขันลดลง

๓.๒.๓ ความเชื่อมโยงกับเศรษฐกิจในระดับภูมิภาคและระดับโลกที่สูงขึ้น

(๑) แนวโน้มการพัฒนาเศรษฐกิจของประเทศเพื่อนบ้านมีการพัฒนาระบบเศรษฐกิจและเขตเศรษฐกิจพิเศษภายในประเทศ ซึ่งจะมีผลต่อทิศทางการวางแผนพัฒนาด้านโครงสร้างพื้นฐานของประเทศไทย ตลอดจนการปรับเปลี่ยนกฎ ระเบียบ กติกา ด้านการค้าการลงทุนที่มุ่งเน้นให้ความสำคัญกับเรื่องความโปร่งใสและสิ่งแวดล้อมมากขึ้น

(๒) การเปิดเสรีภายใต้ข้อตกลงประชาคมเศรษฐกิจอาเซียนในปี ๒๕๕๘ จะนำมาซึ่งโอกาสที่สำคัญๆ หลายประการต่อการยกระดับศักยภาพการขยายตัวของเศรษฐกิจไทย ได้แก่ ๑) การลดข้อจำกัดในด้านอุปสงค์ในประเทศ ๒) โอกาสในการใช้ปัจจัยการผลิตและแรงงานสำหรับการพัฒนาภาคเกษตรและอุตสาหกรรมที่ใช้แรงงานและวัตถุดิบเข้มข้นในการเพิ่มขีดความสามารถในการแข่งขันและพัฒนาตนเองไปสู่ระดับการผลิตที่สูงขึ้นทั้งการผลิตในประเทศและการใช้ฐานการผลิตในประเทศเพื่อนบ้านและ ๓) โอกาสในการใช้ความได้เปรียบด้านสถานที่ตั้งและด้านโครงสร้างพื้นฐานและโลจิสติกส์ในการขับเคลื่อน

เศรษฐกิจให้เป็นศูนย์กลางทางการบริการและการผลิตภาคอุตสาหกรรมอนาคตในอนุภูมิภาคและในภูมิภาค

(๓) การเปิดเสรีทางการค้ากับประเทศที่พัฒนาแล้ว จะมีการนำประเด็นด้านมาตรฐานของการค้าและบริการมาเป็นข้อกีดกันทางการค้าซึ่งผู้ประกอบการภายในประเทศโดยเฉพาะวิสาหกิจขนาดกลางและขนาดย่อมต้องปรับตัวเพื่อพัฒนาผลิตภาพการผลิตและรูปแบบธุรกิจ พัฒนามาตรฐานของอุตสาหกรรม ตลอดจนพัฒนาสินค้าที่เป็นมิตรต่อสิ่งแวดล้อมและมีความรับผิดชอบต่อสังคม/ชุมชนมากขึ้นโดยแรงเหวี่ยงจากกระแสการเปิดเสรีทางการค้าจะก่อให้เกิดการเคลื่อนย้ายเงินทุน แนวโน้มราคาสินค้าเกษตรและสินค้าขั้นปฐม แรงกดดันจากการเพิ่มขึ้นของขีดความสามารถในการแข่งขันของประเทศต่างๆ ในอนุภูมิภาคโดยเฉพาะในการผลิตสินค้าเกษตร สินค้ากึ่งทุนและเทคโนโลยีเข้มข้น รวมทั้งแนวโน้มนโยบายและมาตรการการพัฒนาของภาครัฐที่ยังไม่ทั่วถึง ยังมีแนวโน้มที่จะตอกย้ำปัญหาความเหลื่อมล้ำทางด้านรายได้ให้มีความรุนแรงมากขึ้นและเป็นอุปสรรคต่อการสร้างการเติบโตของเศรษฐกิจแบบทั่วถึง (Inclusive Growth) ซึ่งเป็นปัจจัยที่จำเป็นต่อการขยายตัวทางเศรษฐกิจที่ต่อเนื่องและยั่งยืน

(๔) ตลาดเงิน ตลาดทุน และเศรษฐกิจโลกยังมีความเสี่ยงที่จะผันผวนตลอดช่วงแผน ๑-๑๒ เนื่องจาก ๑) ผลกระทบจากการปรับทิศทางนโยบายการเงินในสหรัฐอเมริกาในช่วงต้นแผนพัฒนาฯ และแนวโน้มการปรับทิศทางนโยบายการเงินในยุโรปในช่วงกลางถึงปลายแผนพัฒนาฯ และ ๒) ปัญหาการสั่งสมหนี้สาธารณะในประเทศสำคัญๆ ในช่วงหลังวิกฤติเศรษฐกิจโลกที่มีความเสี่ยงจะพัฒนาไปสู่วิกฤติและสร้างผลกระทบต่อเสถียรภาพของระบบเศรษฐกิจและการเงินโลกหากมาตรการปฏิรูปในประเทศสำคัญๆ ของโลกไม่ประสบความสำเร็จอย่างเป็นรูปธรรม

(๕) ความเคลื่อนไหวของกระแสวัฒนธรรมโลก ความก้าวหน้าในการติดต่อสื่อสาร การขยายตัวของเครือข่ายทางสังคมออนไลน์ ส่งผลให้มีทั้งโอกาสและความเสี่ยง ต่อวิถีชีวิตทัศนคติ และความเชื่อในสังคม ตลอดจนความสัมพันธ์ระหว่างบุคคล กระบวนการเรียนรู้ และพฤติกรรมการบริโภคของคนในประเทศ

๓.๒.๔ การเปลี่ยนแปลงสภาพภูมิอากาศ

(๑) การเปลี่ยนแปลงสภาพภูมิอากาศ (Climate Change) จะส่งผลกระทบต่อสถานการณ์ความเสื่อมโทรมของทรัพยากรธรรมชาติและสิ่งแวดล้อมให้มีความรุนแรงมากขึ้น อุณหภูมิของโลกเพิ่มขึ้น ทำให้เกิดความแห้งแล้งเป็นระยะเวลายาวนาน เกิดฝนขาดช่วง และมีฤดูกาลเปลี่ยนไป ส่งผลกระทบต่อความอุดมสมบูรณ์ของดิน ป่าไม้เกิดความเสื่อมโทรม แหล่งน้ำขาดแคลน ผลผลิตทางการเกษตรลดลง เกิดโรคระบาดในพืชและสัตว์ และอาจเกิดผลกระทบต่อสุขภาพของมนุษย์กรณีที่เกิดโรคระบาดใหม่ เกิดความเสี่ยงต่อการสูญเสียความหลากหลายทางชีวภาพ เช่น ระบบนิเวศป่าไม้ ระบบนิเวศชายฝั่ง พื้นที่ชุ่มน้ำ เกิดการกัดเซาะชายฝั่ง และการสูญเสียแนวปะการัง การสูญเสียความหลากหลายทางชีวภาพดังกล่าวข้างต้น จะส่งผลกระทบต่อความมั่นคงด้านอาหาร สุขภาพ พลังงาน และลดทอนขีดความสามารถในการพึ่งพาตนเองของชุมชน

(๒) การเปลี่ยนแปลงของสภาพภูมิอากาศยังส่งผลให้ภัยพิบัติทางธรรมชาติมีแนวโน้มเกิดบ่อยครั้งขึ้นและมีความรุนแรงมากขึ้น ทั้งอุทกภัย ภัยแล้ง แผ่นดินไหวและดินโคลนถล่ม ส่งผลกระทบต่อภาคการผลิต การพัฒนาอุตสาหกรรม และการพัฒนาเศรษฐกิจโดยรวมของประเทศ รวมทั้งวิถีการดำรงชีวิตของประชาชน นอกจากนี้ ข้อตกลงระหว่างประเทศเกี่ยวกับการเปลี่ยนแปลงสภาพภูมิอากาศจะทวีความเข้มข้นและเป็นแรงกดดันให้ประเทศไทยต้องเตรียมพร้อมรับภาระในการลดการปล่อยก๊าซเรือนกระจกภายใต้กระแสการแข่งขันทางการค้า

๓.๒.๕ วาระการพัฒนาของโลกภายหลัง ค.ศ. ๒๐๑๕ (Post ๒๐๑๕ Agenda)

ประเด็นสำคัญของวาระการพัฒนาโลกภายหลัง ค.ศ. ๒๐๑๕ คือ การจัดทำเป้าหมายการพัฒนาที่ยั่งยืนในกรอบสหประชาชาติ (Sustainable Development Goals–SDGs) ในช่วงเวลา ๑๕ ปี โดยสหประชาชาติให้การรับรองแล้วเมื่อวันที่ ๑๐ กันยายน ๒๕๕๗ ประกอบด้วยเป้าประสงค์ (Goal) จำนวน ๑๗ ข้อ และเป้าหมาย (Target) จำนวน ๑๖๙ ข้อ

ซึ่งจะส่งผลกระทบกับการวางแผนทางการพัฒนาประเทศในอนาคต ที่ต้องเน้นขจัดความยากจนให้หมดไป ประชาชนมีสุขภาพที่ดี มีระบบการศึกษา มีความเท่าเทียมกันทางเพศ ส่งเสริมการเติบโตทางเศรษฐกิจแบบยั่งยืน มีระบบโครงสร้างพื้นฐานที่รองรับการพัฒนาอุตสาหกรรมที่ยั่งยืน ลดความไม่เท่าเทียมกันทั้งภายในประเทศและระหว่างประเทศ มีรูปแบบการผลิตและการบริโภคแบบยั่งยืน เตรียมความพร้อมในการรับมือการเปลี่ยนแปลงสภาพภูมิอากาศ สงวนรักษาทรัพยากรธรรมชาติและ ความหลากหลายทางชีวภาพ มีการจัดการทรัพยากรทางทะเลอย่างยั่งยืน ส่งเสริมให้สังคมมีความสุข มีความยุติธรรมและส่งเสริมความเป็นหุ้นส่วนเพื่อการพัฒนาในระดับโลก ร่วมกัน

๔. กรอบวิสัยทัศน์และเป้าหมาย

๔.๑ กรอบวิสัยทัศน์แผนพัฒนาฯ ฉบับที่ ๑๒

จากสถานะของประเทศและบริบทการเปลี่ยนแปลงต่างๆ ที่ประเทศกำลังประสบอยู่ ทำให้การกำหนดวิสัยทัศน์แผนพัฒนาฯ ฉบับที่ ๑๒ ยังคงมีความต่อเนื่องจากวิสัยทัศน์แผนพัฒนาฯ ฉบับที่ ๑๑ และกรอบหลักการของการวางแผนที่น้อมนำและประยุกต์ใช้หลักปรัชญาของเศรษฐกิจพอเพียง ยึดคนเป็นศูนย์กลางของการพัฒนาอย่างมีส่วนร่วม การพัฒนาที่ยืดหยุ่นสมดุล ยั่งยืน โดยวิสัยทัศน์ของการพัฒนาในแผนพัฒนาฯ ฉบับที่ ๑๒ ต้องให้ความสำคัญกับการกำหนดทิศทางการพัฒนาที่มุ่งสู่การเปลี่ยนผ่านประเทศไทยจากประเทศที่มีรายได้ปานกลางไปสู่ประเทศที่มีรายได้สูง มีความมั่นคง และยั่งยืน สังคมอยู่ร่วมกันอย่างมีความสุข และนำไปสู่การบรรลุวิสัยทัศน์ระยะยาว “มั่นคง มั่งคั่ง ยั่งยืน” ของประเทศ

๔.๒ การกำหนดตำแหน่งทางยุทธศาสตร์ของประเทศ (Country Strategic Positioning) เป็นการกำหนดตำแหน่งทางยุทธศาสตร์ของประเทศที่สอดคล้องกับยุทธศาสตร์ชาติที่ สศช. ได้จัดทำขึ้น

ประเทศไทยเป็นประเทศรายได้สูงที่มีการกระจายรายได้อย่างเป็นธรรม เป็นศูนย์กลางด้านการขนส่งโลจิสติกส์ของภูมิภาคสู่ความเป็นชาติการค้าและบริการ (Trading and Service Nation) เป็นแหล่งผลิตสินค้าเกษตรอินทรีย์และเกษตรปลอดภัย แหล่งอุตสาหกรรมสร้างสรรค์และมีนวัตกรรมสูงที่เป็นมิตรต่อสิ่งแวดล้อม

๔.๓ เป้าหมาย

๔.๓.๑ การหลุดพ้นจากกับดักประเทศรายได้ปานกลางสู่รายได้สูง

- (๑) เศรษฐกิจขยายตัวเฉลี่ยไม่ต่ำกว่าร้อยละ ๕.๐
- (๒) ผลิตภัณฑ์มวลรวมในประเทศต่อหัว (GDP Per Capita) และรายได้ประชาชาติต่อหัว (GNP Per Capita) ณ สิ้นแผนพัฒนาฯ ฉบับที่ ๑๒ ในปี ๒๕๔๖ เพิ่มขึ้นเป็น ๓๑๗,๐๕๑ บาท (๙,๓๒๕ ดอลลาร์ สรอ.) และ ๓๐๑,๑๙๙ บาท (๘,๘๕๙ ดอลลาร์ สรอ.) ต่อคนต่อปี
- (๓) ผลผลิตภาพการผลิตเพิ่มขึ้นไม่ต่ำกว่าเฉลี่ยร้อยละ ๒.๕ ต่อปี
- (๔) การลงทุนรวมขยายตัวไม่ต่ำกว่าเฉลี่ยร้อยละ ๘.๐ (การลงทุนขยายตัวของการลงทุนภาครัฐไม่ต่ำกว่าร้อยละ ๑๐.๐ และการลงทุนของภาคเอกชนขยายตัวไม่ต่ำกว่าเฉลี่ยร้อยละ ๗.๕ ในขณะที่ปริมาณการส่งออกขยายตัวเฉลี่ยไม่ต่ำกว่าร้อยละ ๔.๐ ต่อปี)

๔.๓.๒ การพัฒนาศักยภาพคนให้สนับสนุนการเจริญเติบโตของประเทศและการสร้างสังคมสูงวัยอย่างมีคุณภาพ

- (๑) ประชาชนทุกช่วงวัยมีความมั่นคงทางด้านเศรษฐกิจและสังคม (Socio-Economic Security) และมีคุณภาพชีวิตที่ดีขึ้น
- (๒) การศึกษาและการเรียนรู้ได้รับการพัฒนาคุณภาพ
- (๓) สถาบันทางสังคมมีความเข้มแข็งเป็นฐานรากที่เอื้อต่อการพัฒนาคน

๔.๓.๓ การลดความเหลื่อมล้ำในสังคม

- (๑) การกระจายรายได้มีความเท่าเทียมกันมากขึ้น
- (๒) บริการทางสังคมมีคุณภาพและมีการกระจายอย่างทั่วถึง

๔.๓.๔ การสร้างการเจริญเติบโตทางเศรษฐกิจและสังคมที่เป็นมิตรกับสิ่งแวดล้อม

- (๑) รักษาความมั่นคงของฐานทรัพยากร สร้างสมดุลระหว่างการอนุรักษ์และการใช้ประโยชน์อย่างยั่งยืนและเป็นธรรม
- (๒) ขับเคลื่อนประเทศสู่เศรษฐกิจและสังคมที่เป็นมิตรต่อสิ่งแวดล้อม
- (๓) เพิ่มขีดความสามารถในการรับมือภัยพิบัติและการเปลี่ยนแปลงสภาพภูมิอากาศ
- (๔) เพิ่มประสิทธิภาพและเสริมสร้างธรรมาภิบาลในการบริหารจัดการทรัพยากรธรรมชาติและสิ่งแวดล้อม
- (๕) มีการบริหารจัดการน้ำให้สมดุลระหว่างการอุปสงค์และอุปทานของน้ำ

๔.๓.๕ การบริหารราชการแผ่นดินที่มีประสิทธิภาพ

- (๑) การบริหารงานภาครัฐที่โปร่งใส เป็นธรรม มีประสิทธิภาพ และมีส่วนร่วม
- (๒) ขจัดการทุจริตคอร์รัปชัน
- (๓) มีการกระจายอำนาจที่เหมาะสม

๕. แนวทางการพัฒนา

๕.๑ การยกระดับศักยภาพการแข่งขันและการหลุดพ้นกับดักรายได้ปานกลางสู่รายได้สูง

๕.๑.๑ การส่งเสริมด้านการวิจัยและพัฒนา

พัฒนาสภาวะแวดล้อมของการพัฒนาวิทยาศาสตร์ เทคโนโลยี วิจัย และนวัตกรรม ทั้งด้านการลงทุนในการวิจัยและพัฒนา ด้านบุคลากรวิจัย ด้านโครงสร้างพื้นฐาน และด้านการบริหารจัดการ รวมทั้งสนับสนุนและผลักดันให้ผู้ประกอบการมีบทบาทหลักด้านเทคโนโลยีและนวัตกรรม ตลอดจนผลักดันงานวิจัยและพัฒนาที่ใช้ประโยชน์อย่างแท้จริงทั้งเชิงพาณิชย์และสาธารณะโดยให้ความคุ้มครองทรัพย์สินทางปัญญา

๕.๑.๒ การพัฒนาผลิตภาพแรงงาน

สร้างความร่วมมือระหว่างภาครัฐและภาคเอกชนในการพัฒนากำลังคนและแรงงานให้มีทักษะความรู้และสมรรถนะที่สอดคล้องกับความต้องการของตลาดและรองรับการเปิดเสรีของประชาคมอาเซียน โดยยกระดับและพัฒนาสมรรถนะแรงงานไทยด้วยเทคโนโลยี เร่งรัดให้แรงงานทั้งระบบมีการเรียนรู้ขั้นพื้นฐานเพื่อสามารถแข่งขันในตลาดแรงงานได้ สนับสนุนให้แรงงานและปัจจัยการผลิตมีความยืดหยุ่นในการเคลื่อนย้ายระหว่างสาขาการผลิตและระหว่างพื้นที่การผลิต เพื่อให้แรงงานสามารถเคลื่อนย้ายไปสู่สาขาการผลิตที่มีผลิตภาพการผลิตสูงสุด และสนับสนุนให้ผู้ประกอบการในภาคอุตสาหกรรมและบริการจัดทำกรอบคุณวุฒิวิชาชีพและมาตรฐานฝีมือแรงงานให้เป็นมาตรฐานที่เชื่อมโยงกันเพื่อยกระดับทักษะของแรงงานไทย

๕.๑.๓ การส่งเสริมผู้ประกอบการที่เข้มแข็งและพาณิชย์ดิจิทัล

พัฒนาขีดความสามารถของผู้ประกอบการให้มีความยืดหยุ่น สามารถปรับตัวและดำเนินธุรกิจท่ามกลางการดำเนินนโยบายและมาตรการการกีดกันทางการค้าในรูปแบบต่างๆ เพิ่มสัดส่วนความเป็นเจ้าของของคนไทยและสนับสนุนให้มีการขยายตลาดที่มีแบรนด์สินค้าและช่องทางการตลาดที่เป็นของตนเองมากขึ้น ตลอดจนพัฒนาต่อยอดอุตสาหกรรมและบริการเพื่อเข้าสู่การเป็นศูนย์กลางการผลิต บริการและอุตสาหกรรมดิจิทัล

๕.๑.๔ การลงทุนโครงสร้างพื้นฐานเร่งลงทุนและพัฒนาโครงสร้างพื้นฐานด้านการคมนาคมขนส่งเพื่อเชื่อมโยงพื้นที่

เศรษฐกิจในประเทศและต่างประเทศ ทั้งการพัฒนาและปรับปรุงโครงข่ายรถไฟให้เป็นโครงข่ายหลักในการเดินทางและขนส่งของประเทศ พัฒนาโครงข่ายระบบขนส่งสาธารณะและโครงข่ายทางหลวงพิเศษระหว่างเมือง ขยายขีดความสามารถของท่าอากาศยานหลักของประเทศ พัฒนาท่าเรือที่มีศักยภาพให้เป็นท่าเรืออิเล็กทรอนิกส์เต็มรูปแบบ รวมทั้งพัฒนาและปรับปรุงระบบโทรคมนาคมของประเทศ ตลอดจนสนับสนุนการพัฒนาด้านอุตสาหกรรมที่เกิดจากลงทุนด้านโครงสร้างพื้นฐาน เช่น อุตสาหกรรมซ่อมบำรุงและผลิตชิ้นส่วนอากาศยานและอุตสาหกรรมระบบราง เป็นต้น เพื่อสร้างโอกาสทางเศรษฐกิจให้กับประเทศในการเป็นฐานการผลิตในภูมิภาคอาเซียน

๕.๑.๕ การปรับโครงสร้างการผลิต

ปรับโครงสร้างการผลิตภาคเกษตร โดยการปรับเปลี่ยนจากการผลิตสินค้าเกษตรขั้นปฐมเป็นสินค้าเกษตรแปรรูปที่มีมูลค่าสูงมีคุณภาพและมาตรฐานสากล สามารถสร้างความเชื่อมโยงทางด้านวัตถุดิบกับประเทศเพื่อนบ้านและลดระดับการผลิตสินค้าขั้นปฐมที่สูญเสียขีดความสามารถในการแข่งขัน ลงสู่ระดับที่จำเป็นสำหรับการสร้างความมั่นคงทางด้านอาหารและพลังงาน จัดระบบการผลิตให้สอดคล้องกับศักยภาพพื้นที่และความต้องการของตลาดตั้งแต่ต้นน้ำถึงปลายน้ำทั้งด้านกายภาพและเศรษฐกิจ รวมทั้งส่งเสริมการรวมกลุ่มทางการเกษตรจากกิจการเจ้าของคนเดียวเป็นการประกอบการในลักษณะสหกรณ์ ห้างหุ้นส่วน และบริษัทเพื่อให้เกิดการประหยัดจากขนาด พิจารณาพันธุ์พืชที่เหมาะสมกับศักยภาพของพื้นที่และแหล่งน้ำ ใช้เทคโนโลยีการผลิตในระดับที่เหมาะสม ใช้กลไกตลาดในการป้องกันความเสี่ยง ตลอดจนส่งเสริมและเร่งขยายผลแนวคิดการทำเกษตรตามหลักปรัชญาของเศรษฐกิจพอเพียง และระบบเกษตรกรรมยั่งยืนปรับโครงสร้างการผลิตภาคบริการโดยเร่งพัฒนาระบบคมนาคมขนส่งให้เกิดความเชื่อมโยงกันเป็นโครงข่ายทั้งทางบก ทางน้ำ และทางอากาศ เร่งพัฒนาท่าเทียบเรือ

ขนาดใหญ่เพื่อรองรับการเติบโตของการท่องเที่ยวทางทะเล ปรับปรุงแก้ไขกฎหมายที่เกี่ยวข้องกับการท่องเที่ยวให้ครอบคลุมและทันสมัยทั้งการควบคุมกิจกรรมต่างๆ เกี่ยวกับการท่องเที่ยวและส่งเสริมการท่องเที่ยวและกำหนดและจัดทำกฎหมายเพื่อยกระดับมาตรฐานการท่องเที่ยวของไทยสู่สากลและรองรับการพัฒนาการท่องเที่ยวให้สามารถแข่งขันได้ในระดับนานาชาติ รวมทั้งส่งเสริมการพัฒนาเชิงพื้นที่ในลักษณะกลุ่มคลัสเตอร์ท่องเที่ยว โดยสนับสนุนการพัฒนาด้านการท่องเที่ยวของพื้นที่ที่มีความเชื่อมโยงทั้งทางกายภาพ วิถีชีวิต/วัฒนธรรมท้องถิ่นและกิจกรรมการท่องเที่ยว ตลอดจนส่งเสริมการสร้างเชื่อมโยงด้านการท่องเที่ยวในภูมิภาคอาเซียน ทั้งประเทศที่มีพรมแดนติดกันและประเทศที่มีโครงข่ายคมนาคมขนส่งเชื่อมโยงกันเพื่อให้เกิดการพัฒนาแบบองค์รวมทั้งระบบ พัฒนาต่อยอดอุตสาหกรรมอนาคตเพื่อเป็นแหล่งการถ่ายทอดเทคโนโลยี เชื่อมโยงการผลิตกับอุตสาหกรรมที่เป็นฐานรายได้ประเทศ และเป็นกลไกการขับเคลื่อนเศรษฐกิจไทยให้เข้าสู่การเป็นศูนย์กลางการผลิตและบริการทั้งในระดับอนุภูมิภาคและในภูมิภาคอาเซียนพัฒนาโครงสร้างพื้นฐานที่สนับสนุนการขยายตัวด้านการค้าการลงทุน เช่น โลจิสติกส์ และพลังงาน รวมทั้งปัจจัยสนับสนุนการลงทุนอื่นๆ เช่น ลดอุปสรรคการเคลื่อนย้ายเงินทุนระหว่างประเทศ เป็นต้น ส่งเสริมการนำเทคโนโลยีและนวัตกรรมมาประยุกต์ใช้ทั้งภาคการผลิต การตลาด การบริหารจัดการการเงิน และโลจิสติกส์ เชื่อมโยงเศรษฐกิจดิจิทัล ในการอำนวยความสะดวกทางการค้าการลงทุนด้วยระบบอิเล็กทรอนิกส์ และสนับสนุนการลงทุนเพื่อสร้างเศรษฐกิจและสังคมแห่งปัญญาและการเรียนรู้ มุ่งเน้นการพัฒนาธุรกิจเชิงสร้างสรรค์ การลงทุนที่ใช้เทคโนโลยีขั้นสูงและเป็นมิตรกับสิ่งแวดล้อม การประหยัดพลังงานและการใช้พลังงานทดแทน การลงทุนด้านการวิจัยและพัฒนาเชิงพาณิชย์ การจัดตั้งสำนักงานใหญ่ข้ามประเทศ บริษัทการค้าระหว่างประเทศ รวมทั้งการให้ความสำคัญเรื่องความรับผิดชอบต่อสังคมและการตอบแทนสู่สังคมขององค์กร และกิจการเพื่อสังคม

๕.๒ การพัฒนาศักยภาพคนตามช่วงวัยและการปฏิรูประบบเพื่อสร้างสังคมสูงวัยอย่างมีคุณภาพ

๕.๒.๑ การพัฒนาศักยภาพคนในทุกช่วงวัยให้สนับสนุนการเจริญเติบโตของประเทศ

โดยช่วงวัยเด็กตั้งแต่แรกเกิดให้มีพัฒนาการที่สมวัยในทุกด้าน วัยเรียน วัยรุ่นให้มีทักษะการเรียนรู้ ทักษะชีวิตสามารถอยู่ร่วมกับผู้อื่นภายใต้บริบทสังคมที่เป็นพหุวัฒนธรรม วัยแรงงานให้มีการพัฒนาระดับสมรรถนะฝีมือแรงงานเพื่อสร้างผลิตภาพเพิ่มให้กับประเทศ วัยผู้สูงอายุให้มีการทำงานที่เหมาะสมตามศักยภาพและประสบการณ์ มีรายได้ในการดำรงชีวิต มีการสร้างเสริมและฟื้นฟูสุขภาพเพื่อป้องกันหรือชะลอความทุพพลภาพและโรคเรื้อรังต่างๆ ที่จะก่อให้เกิดภาระแก่ปัจเจกบุคคล ครอบครัว และระบบบริการสุขภาพ

๕.๒.๒ การยกระดับคุณภาพการศึกษาและการเรียนรู้ให้มีคุณภาพ เท่าเทียมและทั่วถึง โดย

(๑) ปฏิรูประบบบริหารจัดการทางการศึกษา โดยปรับระบบบริหารจัดการการศึกษาใหม่ เพื่อสร้างความรับผิดชอบต่อผลลัพธ์ (Accountability)

(๒) ปฏิรูประบบการคลังด้านการศึกษา เพื่อเพิ่มคุณภาพและประสิทธิภาพการจัดการศึกษาโดยการจัดสรรงบประมาณตรงสู่ผู้เรียน ส่งเสริมการมีส่วนร่วมจากภาคเอกชนในการจัดการศึกษา

(๓) พัฒนาศักยภาพครูทั้งระบบ ตั้งแต่กระบวนการผลิต สรรหา และการคัดเลือกให้ได้คนดีคนเก่ง รวมทั้งระบบการประเมินและรับรองคุณภาพที่เน้นผลลัพธ์จากตัวผู้เรียน และ

(๔) ปฏิรูประบบการเรียนรู้ โดยมุ่งจัดการเรียนรู้เพื่อสร้างสมรรถนะกำลังคนทั้งระบบ การศึกษาตั้งแต่ระดับปฐมศึกษาจนถึงการเรียนรู้ตลอดชีวิต พัฒนาสื่อเพื่อการเรียนรู้ ปรับหลักสูตรและผลิตกำลังคนให้สอดคล้องกับการเปลี่ยนแปลงและความต้องการของตลาด การวิจัยและการใช้เทคโนโลยีและสื่อเพื่อการเรียนรู้

๕.๒.๓ การพัฒนาด้านสุขภาพ โดยส่งเสริมการพัฒนาเทคโนโลยีและนวัตกรรมทาง

การแพทย์เพื่อรองรับการเป็นสังคมผู้สูงอายุทั้งในด้านผลิตภัณฑ์สุขภาพและที่อยู่อาศัย สำหรับผู้สูงอายุยกระดับการบริหารจัดการระบบสุขภาพเพื่อลดความเหลื่อมล้ำและสร้างความยั่งยืนในระยะยาว โดยพัฒนาระบบข้อมูลสารสนเทศเพื่อการบริหารทรัพยากรด้านสาธารณสุข บูรณาการระบบหลักประกันสุขภาพ ภาครัฐให้เกิดความเป็นเอกภาพในการบริหารจัดการและการใช้ทรัพยากร และส่งเสริมการอภิบาลระบบสุขภาพในรูปแบบเครือข่ายที่มีการใช้ทรัพยากรร่วมกัน พัฒนาศักยภาพของประเทศไทยสู่การเป็นศูนย์กลางสุขภาพนานาชาติ ทั้งในด้านศูนย์กลางบริการสุขภาพ (Medical Service Hub) ศูนย์กลางบริการเพื่อส่งเสริมสุขภาพ (Wellness Hub) ศูนย์กลางยาและผลิตภัณฑ์เพื่อสุขภาพ (Product Hub) และศูนย์กลางบริการวิชาการและงานวิจัย (Academic Hub) เพื่อนำรายได้กลับมาใช้ยกระดับคุณภาพบริการสาธารณสุขภายในประเทศรวมทั้งส่งเสริมการให้ความสำคัญกับมิติสุขภาพในทุกนโยบายสาธารณะ (Health in All Policies) เพื่อให้การขับเคลื่อนนโยบายของทุกภาคส่วนตระหนักถึงผลกระทบของนโยบายสาธารณะที่มีต่อสุขภาพของประชาชน

๕.๒.๔ การสร้างสภาพแวดล้อมและนวัตกรรมที่เอื้อต่อการดำรงชีพในสังคมสูงวัย โดยการปรับปรุงสภาพแวดล้อมและความจำเป็นทางกายภาพให้เหมาะกับวัย และการพัฒนาระบบการดูแลผู้สูงอายุในรูปแบบที่หลากหลายทั้งในด้านการจัดบริการสุขภาพและสวัสดิการสังคมอย่างบูรณาการ โดยการมีส่วนร่วมของทุกภาคส่วนอย่างต่อเนื่อง รวมทั้งพัฒนาชุมชนที่มีศักยภาพและความพร้อมให้เป็นต้นแบบของการดูแลผู้สูงอายุเพื่อขยายผลไปสู่ชุมชนอื่น ตลอดจนการพัฒนานวัตกรรมในการใช้ชีวิตประจำวันสำหรับผู้สูงอายุ

๕.๓ การลดความเหลื่อมล้ำทางสังคม

๕.๓.๑ การยกระดับรายได้และสร้างโอกาสในการประกอบอาชีพ มุ่งเน้นการเพิ่มผลิตภาพแรงงาน โดยสนับสนุนให้แรงงานมีโอกาสเข้าถึงการเรียนรู้และพัฒนาทักษะฝีมือแรงงานอย่างมีมาตรฐาน ปรับโครงสร้างค่าจ้างแรงงานให้ชัดเจนและสะท้อนทักษะฝีมือแรงงานอย่างแท้จริง เร่งผลักดันให้การใช้ระบบมาตรฐานคุณวุฒิวิชาชีพและมาตรฐานฝีมือแรงงานในทางปฏิบัติอย่างเป็นรูปธรรม นอกจากนี้ เพิ่มผลิตภาพทางการผลิตของเกษตรกรรายย่อย โดยสนับสนุนการวิจัยและพัฒนาและการผลิตทางการเกษตรที่สอดคล้องกับพื้นที่ สร้างหลักประกันรายได้แทนการอุดหนุนด้านราคาสินค้าเกษตร ลดต้นทุนทางการเกษตรโดยสนับสนุนปัจจัยการผลิต

๕.๓.๒ การจัดการทางสังคมให้ทุกคนตามสิทธิขั้นพื้นฐาน และเน้นการสร้างภูมิคุ้มกันระดับปัจเจก โดย (๑) พัฒนาระบบบริการสาธารณสุขให้มีคุณภาพและมีช่องทางการเข้าถึงอย่างหลากหลาย โดยเฉพาะระบบบริการสาธารณสุขและการศึกษาขั้นพื้นฐาน สวัสดิการสังคม และกระบวนการยุติธรรม (๒) สนับสนุนการจัดหาที่อยู่อาศัยของผู้มีรายได้น้อยและการเข้าถึงระบบสาธารณสุขปฐมภูมิ กำหนดเป็นนโยบายที่อยู่อาศัยแห่งชาติและเมืองน่าอยู่ พัฒนาโครงการที่อยู่อาศัยแก้ปัญหาชุมชนแออัดในเมืองโดยดำเนินการร่วมกับภาคธุรกิจเอกชน และ (๓) การจัดรูปแบบสวัสดิการพื้นฐานที่จำเป็นและเหมาะสมตามกลุ่มเป้าหมาย (Customized Welfare) ที่คำนึงถึงฐานะทางเศรษฐกิจและสังคมที่แตกต่างกัน โดยมีแนวทางการรับภาระค่าใช้จ่ายร่วมกัน (Cost Sharing)

๕.๓.๓ การสร้างความเสมอภาคในการเข้าถึงทรัพยากร โดยปฏิรูปที่ดินเพื่อการเกษตร สนับสนุนให้เกษตรกรรายย่อยที่ไร้ที่ดินทำกินและยากจนได้มีที่ดินเป็นของตนเองหรือมีสิทธิทำกินในที่ดินปฏิรูประบบการบริหารจัดการน้ำอย่างเป็นระบบและเข้าถึงพื้นที่เป้าหมายได้อย่างแท้จริงด้วยการผลักดัน พรบ.ทรัพยากรน้ำ พ.ศ. และบูรณาการแผนงานและงบประมาณร่วมกันของหน่วยงาน และสร้างกระบวนการมีส่วนร่วม รวมทั้งปรับโครงสร้างภาษีที่เป็นธรรม เช่น ภาษีที่ดินและสิ่งปลูกสร้าง ภาษีมรดก และภาษีสิ่งแวดล้อม เป็นต้น

๕.๓.๔ การเข้าถึงกระบวนการยุติธรรมอย่างเสมอภาค การคุ้มครองสิทธิขั้นพื้นฐาน และการเข้าถึงกระบวนการยุติธรรมอย่างเท่าเทียมโดยการเสริมศักยภาพและความเข้มแข็งด้านกฎหมายให้แก่ประชาชน รวมทั้งการปรับปรุงและบังคับใช้กฎหมายเพื่อลดปัญหาความเหลื่อมล้ำ เช่น กฎหมายป่าชุมชนกฎหมายภาษีมรดกกฎหมายที่ดิน เป็นต้น

๕.๔ การรองรับการเชื่อมโยงภูมิภาคและความเป็นเมือง

๕.๔.๑ การลงทุนด้านโครงสร้างพื้นฐานและสิ่งอำนวยความสะดวกของเมือง เตรียมความพร้อมรองรับความเป็นเมือง ทั้งด้านการบริหารจัดการด้านผังเมืองด้านสาธารณูปโภค สาธารณูปการ ระบบคมนาคมขนส่ง ระบบบริหารจัดการสิ่งแวดล้อม ระบบการศึกษาและระบบสาธารณสุขที่ได้มาตรฐาน มีคุณภาพและเพียงพอต่อความต้องการของคนในเมือง รวมทั้งเสริมสร้างความสามารถในการบริหารจัดการเมืองตามระดับการพัฒนา

๕.๔.๒ การพัฒนาด้านการขนส่งและโลจิสติกส์เชื่อมโยงกับเพื่อนบ้าน ส่งเสริมและเร่งรัดการพัฒนากระบวนการบริหารจัดการโลจิสติกส์ของประเทศเพื่อเพิ่มความสามารถในการแข่งขันของประเทศทั้งด้านการค้า การลงทุน และการบริการ โดยคำนึงถึงการเป็นมิตรต่อสิ่งแวดล้อม (Green Logistics) สนับสนุนให้เกิดความร่วมมือในห่วงโซ่อุปทาน และปรับปรุงกฎหมาย กฎระเบียบ รวมทั้งปรับลดกระบวนการด้านอำนวยความสะดวกทางการค้า ขนส่ง และโลจิสติกส์ให้มีความสะดวกและมีประสิทธิภาพต่อภาคธุรกิจอย่างแท้จริง

๕.๔.๓ การส่งเสริมการลงทุน การค้าชายแดน และการจัดตั้งเขตพัฒนาเศรษฐกิจพิเศษ ให้มีความสำคัญกับนโยบายส่งเสริมการลงทุนและการค้าชายแดนเพื่อดึงดูดให้นักลงทุนในภูมิภาคเข้ามาลงทุนในไทยและประเทศเพื่อนบ้าน รวมทั้งส่งเสริมการจัดตั้งเขตพัฒนาเศรษฐกิจพิเศษในพื้นที่ชายแดนโดยให้ความสำคัญกับการลงทุนโครงสร้างพื้นฐาน การส่งเสริมการลงทุนและสิทธิประโยชน์ การบริหารจัดการแรงงานต่างด้าว และการให้บริการจุดเดียวเบ็ดเสร็จ เพื่อช่วยอำนวยความสะดวกด้านการค้าชายแดนและการผ่านแดนระหว่างไทยกับประเทศในภูมิภาคมากขึ้น

๕.๕ การสร้างความเจริญเติบโตทางเศรษฐกิจและสังคมอย่างเป็นมิตรกับสิ่งแวดล้อม

๕.๕.๑ การรักษาทุนทางธรรมชาติเพื่อการเติบโตสีเขียว ใช้ประโยชน์จากทุนธรรมชาติ โดยคำนึงถึงขีดจำกัดและศักยภาพในการฟื้นตัว ปกป้องรักษาทรัพยากรป่าไม้ โดยสนธิกำลังของทุกภาคส่วนนำระบบสารสนเทศมาใช้เพื่อการบริหารจัดการ บังคับใช้กฎหมายอย่างมีประสิทธิภาพและเป็นธรรม เพิ่มพื้นที่ป่าไม้โดยส่งเสริมการปลูกไม้มีค่าทางเศรษฐกิจระยะยาว อนุรักษ์และใช้ประโยชน์ความหลากหลายทางชีวภาพอย่างยั่งยืน และแบ่งปันผลประโยชน์อย่างเป็นธรรม รวมทั้งผลักดันแนวทางการประเมินมูลค่าของระบบนิเวศและการสร้างรายได้จากการอนุรักษ์ จัดสรรที่ดินให้แก่ผู้ยากไร้ กระจายการถือครองที่ดิน จัดทำฐานข้อมูลที่ดินเพื่อการบริหารจัดการอย่างเป็นระบบ การจัดเก็บภาษีที่ดินในอัตราก้าวหน้า กำหนดเขตการถือครองที่ดินที่เหมาะสม และกำหนดมาตรการป้องกันการถือครองที่ดินของคนต่างชาติ บริหารจัดการน้ำเพื่อให้เกิดความยั่งยืน บูรณาการระหว่างหน่วยงานอย่างเป็นระบบ สร้างศูนย์ข้อมูลทรัพยากรน้ำ จัดตั้งองค์กรบริหารจัดการน้ำในระดับพื้นที่ เช่น คณะกรรมการลุ่มน้ำ และองค์กรผู้นำ กลุ่มครองทรัพยากรทางทะเลและชายฝั่ง ลดความขัดแย้งเชิงนโยบายระหว่างการพัฒนาโครงสร้างพื้นฐาน การท่องเที่ยว การประมง และวิถีชีวิตของชุมชนบริหารจัดการแร่โดยกำหนดปริมาณที่เหมาะสมในการนำแร่มาใช้ประโยชน์ คำนึงถึงความจำเป็นและมูลค่าในอนาคต บังคับใช้มาตรการควบคุมผลกระทบจากการทำเหมืองแร่ที่ก่อมลพิษต่อสภาพแวดล้อมและสุขภาพอนามัยของประชาชน

๕.๕.๒ การส่งเสริมการบริโภคที่เป็นมิตรกับสิ่งแวดล้อม สร้างระบบหมุนเวียนวัสดุที่ใช้แล้วที่มีประสิทธิภาพ ขับเคลื่อนสู่ Zero Waste Society ผ่านมาตรการต่างๆ เช่น การปฏิรูประบบภาษีและค่าธรรมเนียมเพื่อสิ่งแวดล้อม การศึกษาเพื่อสิ่งแวดล้อม มาตรฐานและฉลากสินค้า เป็นต้น

๕.๕.๓ การส่งเสริมการผลิต การลงทุน และการสร้างงานสีเขียว เพื่อยกระดับประเทศสู่เศรษฐกิจและสังคมที่เป็นมิตรกับสิ่งแวดล้อม พัฒนาคัลส์เตอร์อุตสาหกรรมสีเขียว ส่งเสริมผู้ประกอบการให้สามารถปรับระบบห่วงโซ่อุปทานหรือห่วงโซ่คุณค่าที่เป็นมิตรกับสิ่งแวดล้อม (Green Supply Chain/Green Value

Chain) ส่งเสริมการทำการเกษตรกรรมยั่งยืน รวมทั้งส่งเสริมภาคบริการที่มีผลกระทบต่อสิ่งแวดล้อมน้อย เพื่อให้ประเทศไทยมีศักยภาพให้มีบทบาทมากขึ้นในการขับเคลื่อนเศรษฐกิจ

๕.๕.๔ การจัดการมลพิษและรักษาคุณภาพสิ่งแวดล้อม ด้วยการเร่งรัดการควบคุมมลพิษทั้งทางอากาศ ชยะ น้ำเสีย และของเสียอันตราย ที่เกิดจากการผลิตและบริโภค เพื่อสร้างคุณภาพสิ่งแวดล้อมที่ดีให้กับประชาชน เร่งรัดแก้ไขปัญหาการจัดการขยะเป็นลำดับแรก โดยส่งเสริมให้เกิดกลไกการคัดแยกขยะเพื่อนำกลับมาใช้ใหม่ให้มากที่สุดเร่งกำจัดขยะมูลฝอยตกค้างสะสมในสถานที่กำจัดในพื้นที่วิกฤต สร้างรูปแบบการจัดการขยะมูลฝอยและของเสียอันตรายที่เหมาะสม เน้นการแปรรูปเป็นพลังงาน สร้างวินัยของคนในชาติมุ่งสู่การจัดการที่ยั่งยืน โดยให้ความรู้แก่ประชาชน และการบังคับใช้กฎหมาย

๕.๕.๕ การพัฒนาความร่วมมือด้านสิ่งแวดล้อมระหว่างประเทศ ผลักดันการจัดทำแผนแม่บทการบริหารจัดการทรัพยากรธรรมชาติและสิ่งแวดล้อมของอาเซียน หาแนวทางความร่วมมือกับอาเซียนและอนุภูมิภาคลุ่มน้ำโขงในประเด็นการขนส่งข้ามพรมแดน การเคลื่อนย้ายแรงงาน การบริหารจัดการพลังงานและการบริหารจัดการทรัพยากรธรรมชาติ

๕.๕.๖ การเพิ่มขีดความสามารถในการปรับตัวเพื่อรองรับการเปลี่ยนแปลงสภาพภูมิอากาศ และการบริหารจัดการเพื่อลดความเสี่ยงด้านภัยพิบัติ เพิ่มขีดความสามารถในการรับมือและปรับตัวต่อการเปลี่ยนแปลงสภาพภูมิอากาศ เพิ่มศักยภาพในการลดการปล่อยก๊าซเรือนกระจกให้กับทุกภาคส่วน ส่งเสริมการวิจัยและพัฒนาทางวิทยาศาสตร์ เทคโนโลยี และนวัตกรรมเพื่อลดผลกระทบและปรับตัวต่อการเปลี่ยนแปลงสภาพภูมิอากาศ พัฒนาระบบฐานข้อมูลและระบบการเตือนภัย ตลอดจนส่งเสริมความร่วมมือระหว่างประเทศด้านการเปลี่ยนแปลงสภาพภูมิอากาศและภัยพิบัติทางธรรมชาติ ให้ความสำคัญกับการป้องกันน้ำท่วม วางแผนป้องกันเมืองและพื้นที่ชายฝั่ง พัฒนาเมืองที่สามารถปรับตัวและยืดหยุ่นต่อการเปลี่ยนแปลงสภาพภูมิอากาศ (Climate Resilience City) การให้บริการของระบบนิเวศ ส่งเสริมการลงทุนของภาคเอกชนในการรับมือภัยพิบัติโดยสร้างแนวป้องกันตามธรรมชาติ และการจัดทำแผนธุรกิจต่อเนื่อง รวมทั้งการพัฒนาระบบการจัดการภัยพิบัติให้มีประสิทธิภาพพร้อมรองรับแนวโน้มการเกิดภัยพิบัติที่รุนแรงในอนาคต

๕.๖ การบริหารราชการแผ่นดินที่มีประสิทธิภาพ

๕.๖.๑ การสร้างความโปร่งใสในทุกขั้นตอนของการปฏิบัติราชการ โดยให้มีช่องทางให้ทุกภาคส่วนสามารถเข้าถึง เข้าตรวจสอบข้อมูลของภาคราชการและร้องเรียนได้ เช่น ข้อมูลการประกวดราคาจัดซื้อ จัดจ้าง โครงการของทางราชการ ข้อมูลการประมูลโครงการ ผู้ชนะการประมูลและราคาปิดประมูลข้อมูลความก้าวหน้าตามกระบวนการยุติธรรม เช่น คดีที่ไม่ดำเนินการตามหลักธรรมาภิบาล คดีทุจริตคอร์รัปชันและคดีที่ประชาชนให้ความสนใจในแต่ละยุคสมัย ฯลฯ

๕.๖.๒ การพัฒนาบุคลากรภาครัฐ ให้มีความเป็นมืออาชีพและเพียงพอต่อการขับเคลื่อนภารกิจภาครัฐร่วมกับภาคเอกชนและภาคประชาสังคมที่เปลี่ยนแปลงไป เพื่อให้ระบบราชการเล็กกะทัดรัดแต่มีความคล่องตัวและมีประสิทธิภาพสูง

๕.๖.๓ การสร้างรูปแบบการพัฒนา อปท. ให้เหมาะสม สามารถรับมือการเปลี่ยนแปลงทางด้านเศรษฐกิจ สังคมและสิ่งแวดล้อม รวมทั้งเป็นแกนหลักในการประสานเครือข่ายและเชื่อมโยงภาคส่วนต่างๆ ในระดับพื้นที่ได้อย่างมีประสิทธิภาพ

๕.๖.๔ การสร้างระบบตรวจสอบ ติดตามและประเมินผลที่มีประสิทธิภาพ สร้างผลงานที่มีคุณภาพ รวดเร็วและน่าเชื่อถือ สามารถเป็นเครื่องมือให้กับคณะรัฐมนตรีประกอบการตัดสินใจในเชิงนโยบายได้ โดยเฉพาะอย่างยิ่งการติดตาม ประเมินผลโครงการใหญ่ๆ ที่มีการใช้จ่ายงบประมาณเป็นจำนวนมาก และเป็นโครงการที่มีผลกระทบในวงกว้าง

๑.๓ แผนพัฒนาภาค/แผนพัฒนากลุ่มจังหวัด/แผนพัฒนาจังหวัด

➤ แผนพัฒนาภาคตะวันออกเฉียงเหนือ

แผนพัฒนาภาค เป็นแผนที่ยึดกระบวนการมีส่วนร่วมของทุกภาคส่วนจากทุกจังหวัดทั้ง ๔ ภูมิภาคขึ้น เพื่อสนับสนุนจังหวัดและกลุ่มจังหวัดให้สามารถ ใช้เป็นกรอบแนวทางในการจัดทำแผนพัฒนาจังหวัดและแผนพัฒนากลุ่มจังหวัด แผนพัฒนาภาค จัดทำโดยสำนักงานพัฒนาการเศรษฐกิจและสังคมแห่งชาติ (สศช.) มีวัตถุประสงค์เพื่อให้เกิดการพัฒนาที่สมดุล ยึดแนวทางการพัฒนาตาม “ปรัชญาของเศรษฐกิจพอเพียง” โดยประกอบไปด้วย ยุทธศาสตร์การพัฒนาภาคเหนือ ยุทธศาสตร์การพัฒนาภาคตะวันออกเฉียงเหนือ ยุทธศาสตร์การพัฒนาภาคกลาง ยุทธศาสตร์การพัฒนาภาคใต้ ซึ่งเทศบาลตำบลบ่อปลาทองนั้นตั้งอยู่ภาคตะวันออกเฉียงเหนือ การจัดทำแผนพัฒนาท้องถิ่นสี่ปีของเทศบาลมีความสัมพันธ์กับแผนพัฒนาภาคตะวันออกเฉียงเหนือ ด้านเศรษฐกิจ ด้านการเกษตร การท่องเที่ยว การค้าการลงทุน การพัฒนาคนให้มีสุขภาวะดีทั้งร่างกาย จิตใจและสติปัญญา ครอบรู้ เท่าทันการเปลี่ยนแปลง สามารถดำรงชีพได้อย่างมีคุณภาพ สร้างความมั่นคงด้านอาหาร แก้ไขปัญหาความยากจน หนี้สิน และการออมของครัวเรือน มีสัมมาอาชีพที่มั่นคง สามารถพึ่งพาตนเอง และดูแลครอบครัวได้อย่างอบอุ่น ฟื้นฟูทรัพยากรธรรมชาติและสิ่งแวดล้อมให้สมบูรณ์ ซึ่งแผนพัฒนาภาคตะวันออกเฉียงเหนือมีรายละเอียดสรุปย่อ ดังนี้

กรอบยุทธศาสตร์การพัฒนาภาค

ตามพระราชบัญญัติระเบียบบริหารราชการแผ่นดิน (ฉบับที่ ๗) พ.ศ. ๒๕๕๐ มาตรา ๕๓/๑ และมาตรา ๕๓/๒ บัญญัติให้จังหวัดและกลุ่มจังหวัดทำแผนพัฒนาจังหวัดและแผนพัฒนากลุ่มจังหวัดให้สอดคล้องกับแนวทางการพัฒนาเศรษฐกิจและสังคมแห่งชาติ และตอบสนองความต้องการของประชาชนในท้องถิ่น สำนักงานพัฒนาการเศรษฐกิจและสังคมแห่งชาติ (สศช.) จึงได้จัดทำกรอบยุทธศาสตร์การพัฒนาภาคที่ยึดกระบวนการมีส่วนร่วมของทุกภาคส่วนจากทุกจังหวัดทั้ง ๔ ภูมิภาคขึ้น เพื่อสนับสนุนจังหวัดและกลุ่มจังหวัดให้สามารถใช้เป็นกรอบแนวทางในการจัดทำแผนพัฒนาจังหวัดและแผนพัฒนากลุ่มจังหวัด

๑. แนวคิดและหลักการ

๑.๑ ยึดแนวทางการพัฒนาตาม “ปรัชญาของเศรษฐกิจพอเพียง” ให้เกิดการพัฒนาที่สมดุล เป็นธรรมและมีภูมิคุ้มกันต่อผลกระทบจากกระแสการเปลี่ยนแปลงทั้งจากภายนอกและภายในประเทศ ควบคู่ไปกับแนวคิด “การพัฒนาแบบองค์รวม” ที่ยึด คน ผลประโยชน์ของประชาชน ภูมิสังคม ยุทธศาสตร์พระราชทาน เข้าใจ เข้าถึง และพัฒนา ยึดหลักการมีส่วนร่วมของทุกภาคภาคีการพัฒนา และหลักธรรมาภิบาล เพื่อให้สังคมสมานฉันท์และอยู่เย็นเป็นสุขร่วมกัน

๑.๒ หลักการ มุ่งสร้างความเชื่อมโยงกับแผนระดับชาติต่างๆ นโยบายรัฐบาล แผนการบริหารราชการแผ่นดิน เพื่อสร้างโอกาสทางการพัฒนา สอดคล้องกับภูมิสังคมของพื้นที่ โดย

(๑) กำหนดรูปแบบการพัฒนาเชิงพื้นที่ของประเทศและภาค รวมถึงชุมชน

(๒) กำหนดบทบาทและยุทธศาสตร์การพัฒนาภาคให้สอดคล้องกับศักยภาพและโอกาสของพื้นที่

๒. ทิศทางการพัฒนาเชิงพื้นที่

ภายใต้กระแสโลกาภิวัตน์ที่มีการเปลี่ยนแปลงตลอดเวลา สภาพแวดล้อมภายนอกเป็นปัจจัยสำคัญต่อการพัฒนาประเทศ เป็นผลให้จำเป็นต้องเตรียมการรองรับการเปลี่ยนแปลงดังกล่าวให้เหมาะสม การพัฒนาที่สมดุล ดังนั้นจึงกำหนดทิศทางการพัฒนาพื้นที่ของประเทศ ดังนี้

๒.๑ พัฒนาพื้นที่ในภูมิภาคต่างๆ ของประเทศให้เชื่อมโยงกับภูมิภาคเอเชียตะวันออกเฉียงใต้ เพื่อเป็นฐานการพัฒนาด้านอุตสาหกรรม การเกษตรและการแปรรูปการเกษตร และการท่องเที่ยวของภูมิภาค โดยเฉพาะ

๒.๑.๑ พัฒนาพื้นที่เชื่อมโยงทางเศรษฐกิจตามแนวตะวันออก - ตะวันตก (East West Economic Corridor) เช่น พื้นที่เขตเศรษฐกิจแม่สอด-สุโขทัย-พิษณุโลก-ขอนแก่น-มุกดาหาร แนวสะพานเศรษฐกิจพื้นที่อรัญประเทศ-สระแก้ว-ปราจีนบุรี พื้นที่เศรษฐกิจระนอง-ชุมพร-บางสะพาน แนวสะพานเศรษฐกิจพังงา-กระบี่-สุราษฎร์ธานี-นครศรีธรรมราช และแนวสะพานเศรษฐกิจสตูล-สงขลา

๒.๑.๒ พัฒนาพื้นที่เชื่อมโยงทางเศรษฐกิจตามแนวเหนือ-ใต้ (North South Economic Corridor) ได้แก่ แนวเศรษฐกิจเชียงใหม่-เชียงราย-พิษณุโลก-นครสวรรค์-จังหวัดปริมณฑล แนวเศรษฐกิจหนองคาย-อุดรธานี-ขอนแก่น-นครราชสีมา-จังหวัดปริมณฑล พื้นที่แหลมฉบัง-ชลบุรี-ฉะเชิงเทรา-สระแก้ว-บุรีรัมย์-มุกดาหาร

๒.๒ พัฒนาบริการพื้นฐานของชุมชนเพื่อรองรับการพัฒนาเศรษฐกิจเชื่อมโยงระหว่างประเทศ โดยเน้นพื้นที่ชุมชนตามแนวเขตเศรษฐกิจเหนือ-ใต้ และตะวันออก-ตะวันตก โดยเฉพาะชุมชนเศรษฐกิจชายแดน

๒.๓ พัฒนาระบบโลจิสติกส์และโครงข่ายคมนาคมขนส่งเพื่อสนับสนุนการเพิ่มขีดความสามารถในการแข่งขันเชิงพื้นที่ เช่น การพัฒนาระบบบรรดราง เพิ่มประสิทธิภาพการขนส่งทางน้ำ และเพิ่มประสิทธิภาพการเชื่อมโยงโครงข่ายการคมนาคมบริเวณจุดตัด เช่น พิษณุโลก และขอนแก่น

๒.๔ สร้างความมั่นคงของฐานทรัพยากรธรรมชาติและสิ่งแวดล้อม เพื่อรักษาสมดุลของระบบนิเวศให้ยั่งยืน ได้แก่ พัฒนาแหล่งน้ำให้เพียงพอต่อการเกษตร พัฒนาสิ่งแวดล้อมเมืองและแหล่งอุตสาหกรรม และการจัดให้มีการจัดการใช้ประโยชน์ที่ดินอย่างมีประสิทธิภาพ

๓. ยุทธศาสตร์การพัฒนาภาคตะวันออกเฉียงเหนือ

๓.๑ ยุทธศาสตร์การพัฒนา

(๑) เพิ่มศักยภาพการแข่งขันด้านเศรษฐกิจ โดยการยกมาตรฐานและประสิทธิภาพการผลิต การเกษตร การพัฒนาศักยภาพการประกอบการด้านอุตสาหกรรม อุตสาหกรรมบริการและการท่องเที่ยว การตั้งองค์การร่วมภาครัฐและเอกชนระดับพื้นที่เพื่อส่งเสริมอำนวยความสะดวกด้านการค้าการลงทุน และส่งเสริมความร่วมมือทางเศรษฐกิจกับประเทศเพื่อนบ้าน

(๒) สร้างคนให้มีคุณภาพ เพื่อพัฒนาคนให้มีสุขภาพที่ดีทั้งร่างกาย จิตใจและสติปัญญา ครอบรู้เท่าทันการเปลี่ยนแปลง สามารถดำรงชีพได้อย่างมีคุณภาพ

(๓) สร้างสังคมและเศรษฐกิจฐานรากให้เข้มแข็ง เพื่อสร้างความมั่นคงด้านอาหาร แก้ไขปัญหาความยากจน หนี้สิน และการออมของครัวเรือน มีสัมมาอาชีพที่มั่นคง สามารถพึ่งพาตนเองและดูแลครอบครัวได้อย่างอบอุ่น

(๔) พื้นฟูทรัพยากรธรรมชาติและสิ่งแวดล้อมให้สมบูรณ์ โดยเร่งอนุรักษ์และฟื้นฟูพื้นที่ป่าไม้ให้ได้ ๑๕.๙ ล้านไร่ หรือร้อยละ ๒๕ ของพื้นที่ภาค ป้องกันการรุกล้ำพื้นที่ชุ่มน้ำ พัฒนาแหล่งน้ำและระบบชลประทาน พื้นฟูดิน ยับยั้งการแพร่กระจายดินเค็ม และเพิ่มประสิทธิภาพการจัดการโดยส่งเสริมทำเกษตรอินทรีย์

๓.๒ ทิศทางการพัฒนากลุ่มจังหวัดและจังหวัด

(๑) กลุ่มภาคตะวันออกเฉียงเหนือตอนบน ๑ ประกอบด้วยอุดรธานี หนองคาย หนองบัวลำภู และเลย) เน้นการฟื้นฟูระบบนิเวศน์เพื่อรักษาสมดุลธรรมชาติ การปรับโครงสร้างการผลิตด้านการเกษตร การส่งเสริมการค้า การลงทุนและการท่องเที่ยวเชื่อมโยงกับประเทศเพื่อนบ้าน

(๒) กลุ่มภาคตะวันออกเฉียงเหนือตอนบน ๒ ประกอบด้วย สกลนคร นครพนม และมุกดาหาร เน้นให้ความสำคัญกับความร่วมมือทางเศรษฐกิจกับประเทศเพื่อนบ้าน เพิ่มประสิทธิภาพการผลิตสินค้าการเกษตร ส่งเสริมพื้นที่ชลประทาน การทำปศุสัตว์โดยเฉพาะโคเนื้อ

(๓) กลุ่มภาคตะวันออกเฉียงเหนือตอนกลาง ประกอบด้วย ขอนแก่น กาฬสินธุ์ มหาสารคาม และร้อยเอ็ด เน้นการพัฒนาโครงสร้างพื้นฐานของเมืองรองรับการเป็นศูนย์กลางการค้าบริการ และการลงทุนของภาค การใช้ประโยชน์พื้นที่ชลประทานให้เกิดประโยชน์สูงสุด การทำการเกษตรก้าวหน้า การเตรียมการรองรับอุตสาหกรรมพลังงานทดแทน (Ethanol) ควบคู่กับการเพิ่มประสิทธิภาพการผลิต

(๔) กลุ่มภาคตะวันออกเฉียงเหนือตอนล่าง ๑ ประกอบด้วย นครราชสีมา ชัยภูมิ บุรีรัมย์ สุรินทร์ มุ่งเน้นการพัฒนาาระบบชลประทานให้เต็มศักยภาพ การเตรียมการรองรับอุตสาหกรรมพลังงานทดแทน (Ethanol) พัฒนาการท่องเที่ยวทั้งการท่องเที่ยวเชิงนิเวศน์และอารยธรรมขอมด้วยการสร้างคุณค่าเพิ่ม และพัฒนาเส้นทาง

(๕) กลุ่มภาคตะวันออกเฉียงเหนือตอนล่าง ๒ ประกอบด้วย อุบลราชธานี ศรีสะเกษ ยโสธร และอำนาจเจริญ มุ่งเน้นการพัฒนาแหล่งน้ำ และระบบบริหารจัดการเพื่อแก้ไขปัญหาน้ำท่วมและขาดแคลนน้ำ การสร้างงานและรายได้จากการท่องเที่ยวให้มากขึ้น

๓.๓ โครงการที่สำคัญ (Flagship Project)

- (๑) โครงการผลิตข้าวหอมมะลิอินทรีย์ในทุ่งกุลาร้องไห้เพื่อการส่งออก
- (๒) โครงการพัฒนาเมืองมุกดาหารเป็นประตูสู่อินโดจีน
- (๓) โครงการพัฒนาเส้นทางท่องเที่ยวอารยธรรมขอม
- (๔) โครงการจัดการผลิตเอทานอลในภาคอีสาน
- (๕) โครงการยกมาตรฐานการเรียนการสอนด้วยระบบศึกษาทางไกล
- (๖) โครงการเกษตรยั่งยืนเพื่อชุมชนเข้มแข็ง
- (๗) โครงการฟื้นฟูลุ่มน้ำชีตอนบนและลุ่มน้ำมูลตอนบนแบบบูรณาการเพื่อการผลิตที่ยั่งยืน

➤ แผนพัฒนากลุ่มจังหวัดภาคตะวันออกเฉียงเหนือตอนล่าง ๑

การจัดทำแผนพัฒนาท้องถิ่นสี่ปีของเทศบาลมีความสัมพันธ์กับแผนพัฒนากลุ่มจังหวัดภาคตะวันออกเฉียงเหนือตอนล่าง ๑ เพื่อพัฒนาเกษตรอุตสาหกรรม พลังงานทดแทน พัฒนาแหล่งท่องเที่ยวเชิงนิเวศ อารยธรรมและไหม โดยมีรายละเอียดดังนี้

แผนพัฒนากลุ่มจังหวัดภาคตะวันออกเฉียงเหนือตอนล่าง ๑

(นครราชสีมา ชัยภูมิ บุรีรัมย์ สุรินทร์) ระยะ ๔ ปี พ.ศ. ๒๕๕๘ – ๒๕๖๑ (ฉบับทบทวน)

ได้จัดทำขึ้นบนพื้นฐานการมีส่วนร่วมของการภาคีการพัฒนาทุกภาคส่วน ทั้งภาคราชการ องค์กรปกครองส่วนท้องถิ่น องค์กรภาคเอกชน และภาคประชาชน สังคมทั้ง ๔ จังหวัด ทุกชั้นตอน ตั้งแต่การรวบรวมและจัดทำข้อมูลการประเมินศักยภาพของกลุ่มจังหวัด การกำหนดตำแหน่งทางยุทธศาสตร์ วิสัยทัศน์ เป้าประสงค์รวมกลยุทธ์ ตัวชี้วัด แผนงานและโครงการจากการทำงานร่วมกันของทุกภาคส่วน กลุ่มจังหวัดภาคตะวันออกเฉียงเหนือตอนล่าง ๑ จึงได้กำหนดตำแหน่งทางยุทธศาสตร์ของกลุ่มจังหวัดในอนาคต คือ

- ๑) เป็นศูนย์กลางเกษตรอุตสาหกรรม และพลังงานทดแทนที่สำคัญของภาคตะวันออกเฉียงเหนือ
- ๒) เป็นแหล่งท่องเที่ยวเชิงนิเวศ อารยธรรมและไหม
- ๓) เป็นศูนย์กลางความเชื่อมโยงระบบ Logistic กระจายสินค้าในภูมิภาคและการค้าชายชายแดน
- ๔) เป็นแหล่งทรัพยากรธรรมชาติที่สมบูรณ์ของภาคตะวันออกเฉียงเหนือ

และได้ปรับเปลี่ยนวิสัยทัศน์ “แหล่งผลิตสินค้าเกษตรและอาหารปลอดภัย ศูนย์กลางผลิตภัณฑ์ใหม่ และการท่องเที่ยวอารยธรรมของ” เป็น “ศูนย์กลางเกษตรอุตสาหกรรม ท่อมเที่ยวอารยธรรม Logistic และ การค้าชายแดน เชื่อมโยงกลุ่มอาเซียน”

เป้าประสงค์รวม

๑. เพื่อยกระดับเกษตรอุตสาหกรรมแปรรูปอาหารตามมาตรฐานสากลสู่ครัวโลก
๒. เพื่อเพิ่มศักยภาพทางเศรษฐกิจ ด้านการท่องเที่ยวอารยธรรม และไหม เชื่อมโยงกลุ่มประเทศอาเซียน
๓. เพื่อพัฒนาให้เป็นศูนย์กลางความเชื่อมโยงระบบ Logistic และการกระจายสินค้าในภูมิภาคและประเทศอาเซียน

ประเด็นยุทธศาสตร์ ที่ ๑ เพิ่มขีดความสามารถในการแข่งขันเกษตรอุตสาหกรรมและแปรรูปอาหารเข้าสู่ครัวโลก

เป้าประสงค์

๑. ข้าวหอมมะลิและผลิตภัณฑ์แปรรูปได้มาตรฐานเป็นที่ยอมรับทั้งในประเทศและต่างประเทศ
๒. มันสำปะหลังและผลิตภัณฑ์แปรรูปอาหารและพลังงานทดแทน
๓. ส่งเสริมการปลูกอ้อยเข้าสู่โรงงานอุตสาหกรรมเพื่อให้ได้มาตรฐาน
๔. ส่งเสริมการเลี้ยงปศุสัตว์เพื่อการค้าในประเทศและกลุ่มประเทศอาเซียน

ประเด็นยุทธศาสตร์ ที่ ๒ ยกระดับการบริหารนครชัยบุรีนทร์ ด้านการท่องเที่ยว ผลิตภัณฑ์ใหม่และการค้าชายแดน

เป้าประสงค์

๑. เพิ่มขีดความสามารถในการแข่งขันการท่องเที่ยวที่มีคุณภาพ และได้มาตรฐานสากล

ประเด็นยุทธศาสตร์ ที่ ๓ พัฒนาระบบ Logistic เชื่อมโยงในภูมิภาคและประเทศอาเซียน

เป้าประสงค์

๑. สร้างความเชื่อมโยงการคมนาคมกระจายสินค้าและการค้าชายแดน

➤ **พัฒนาจังหวัดนครราชสีมา**

แผนพัฒนาท้องถิ่นห้าปีของเทศบาลมีความสัมพันธ์กับแผนพัฒนาจังหวัดนครราชสีมา แต่เนื่องจากว่าแผนพัฒนาจังหวัดนครราชสีมา ระยะ ๔ ปี (พ.ศ. ๒๕๖๑ – ๒๕๖๔) ยังมิได้ประกาศใช้ เทศบาลจึงได้นำกรอบจากแผนยุทธศาสตร์การพัฒนาจังหวัดนครราชสีมา ระยะ ๔ ปี (พ.ศ. ๒๕๕๗ – ๒๕๖๐) มาใช้เป็นกรอบในการจัดทำแผนพัฒนาท้องถิ่นห้าปี (พ.ศ. ๒๕๖๑ – ๒๕๖๕) แผนพัฒนาท้องถิ่นห้าปีมีความสัมพันธ์กับแผนพัฒนาจังหวัดดังกล่าว โดยมุ่งเน้นพัฒนาด้านอุตสาหกรรมเกษตร อาหาร พลังงานสะอาด การค้า เศรษฐกิจอาเซียน การท่องเที่ยว สังคมคุณภาพ พัฒนาเมืองน่าอยู่ พัฒนาทรัพยากรธรรมชาติและสิ่งแวดล้อม และการบริหารจัดการน้ำอย่างบูรณาการ ส่งเสริมการปกครองระบอบประชาธิปไตยและความมั่นคงของบ้านเมือง ซึ่งแผนยุทธศาสตร์การพัฒนาจังหวัดนครราชสีมา ระยะ ๔ ปี (พ.ศ. ๒๕๕๗ – ๒๕๖๐) มีรายละเอียดดังนี้

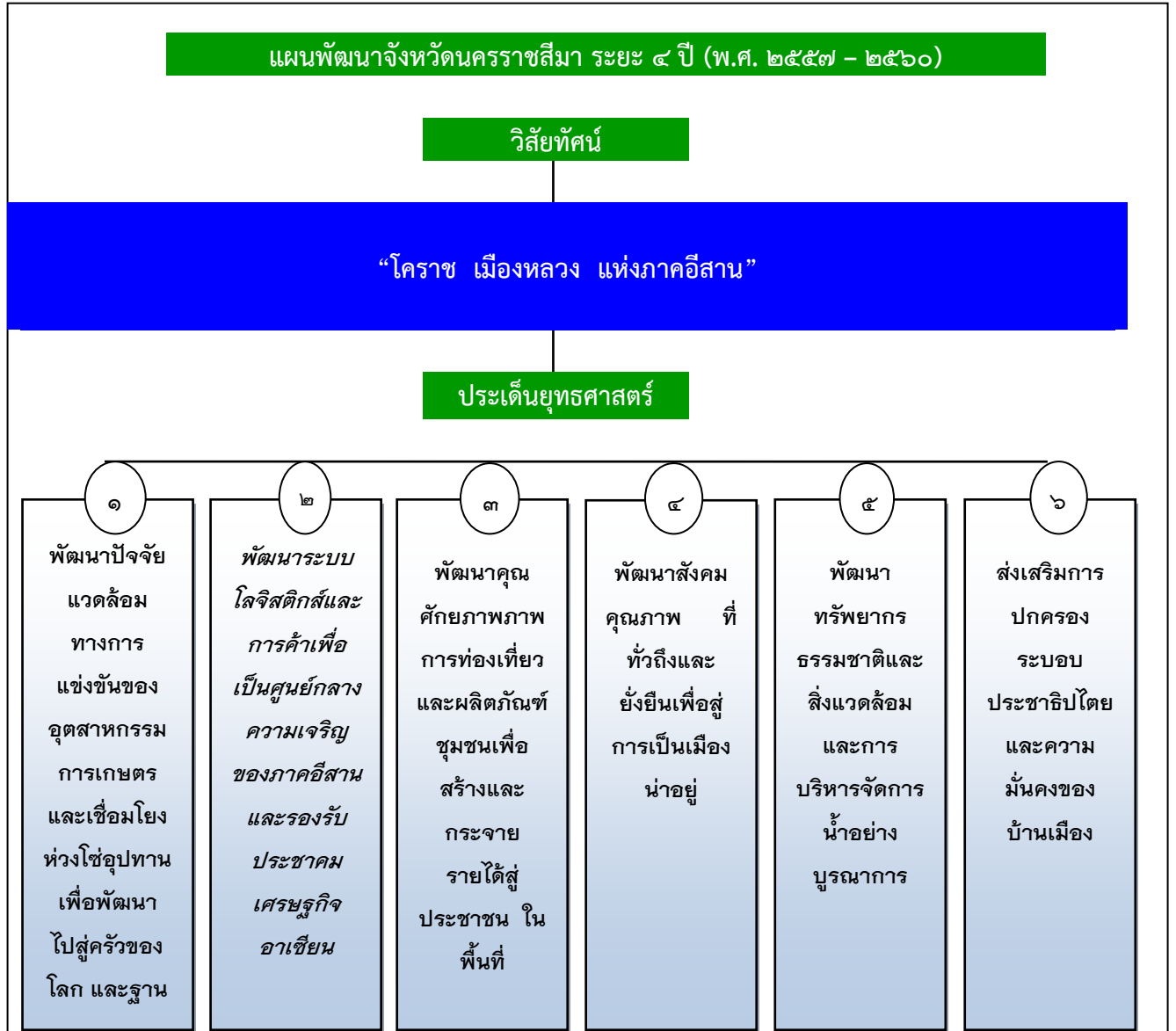

วิสัยทัศน์ พันธกิจ เป้าประสงค์ ประเด็นยุทธศาสตร์

วิสัยทัศน์ “โคราช เมืองหลวงแห่งภาคอีสาน”

พันธกิจ

๑. บูรณาการ พัฒนาเมือง ชุมชนและชนบทให้บรรลุตามเกณฑ์เมืองน่าอยู่ขององค์การอนามัยโลก
๒. ขับเคลื่อนกระบวนการมีส่วนร่วมพัฒนาสังคมคุณภาพ สังคมที่เอื้ออาทรและสังคมसानฉันท
๓. สนับสนุนการผลักดันให้เกิดโครงข่ายคมนาคมขนส่งที่เชื่อมโยงในภูมิภาคและประเทศเพื่อนบ้าน
๔. สนับสนุนและส่งเสริมการผลิตพลังงานทดแทนเพื่อระบบเศรษฐกิจสีเขียว
๕. สร้างกระบวนการผลิต แปรรูปสินค้าการเกษตรและอาหารปลอดภัยเพื่อเพิ่มผลิตภาพอย่างมีประสิทธิภาพ
๖. เสริมสร้างภาคเกษตร อุตสาหกรรม บริการ การศึกษา และวัฒนธรรมเพื่อเตรียมความพร้อมเข้าสู่ประชาคมอาเซียน

๗. บูรณาการบริหารจัดการ ทรัพยากรธรรมชาติและสิ่งแวดล้อมอย่างมีคุณภาพที่ยั่งยืน
๘. ส่งเสริมสนับสนุนการบริหารงานภาครัฐตามหลักการบริหารกิจการบ้านเมืองที่ดีหรือธรรมาภิบาล

เป้าประสงค์

๑. พัฒนาจังหวัดนครราชสีมาเป็นเมืองหลักรองรับความเจริญของภาคตะวันออกเฉียงเหนือ เพื่อมุ่งสู่เมืองที่น่าอยู่
๒. พัฒนาสังคมอย่างทั่วถึงและยั่งยืน
๓. พัฒนาระบบโครงข่ายคมนาคมขนส่ง พลังงานสะอาด และศูนย์กระจายสินค้ารองรับความเจริญ เต็มศักยภาพทางเศรษฐกิจและสังคมเพื่อเตรียมความพร้อมเข้าสู่ประชาคมอาเซียน
๔. พัฒนาสินค้าเกษตรสีเขียวและอาหารปลอดภัยมุ่งสู่ครัวโลก
๕. เสริมสร้างอุตสาหกรรมสะอาดและการท่องเที่ยวสีเขียว

ประเด็นยุทธศาสตร์ (ตามลำดับความสำคัญ)

๑. พัฒนาปัจจัยแวดล้อมทางการแข่งขันของอุตสาหกรรมเกษตรและเชื่อมโยงห่วงโซ่อุปทานเพื่อพัฒนาไปสู่ครัวของโลก และฐานการผลิตพลังงานสะอาด
๒. พัฒนาระบบโลจิสติกส์และการค้าเพื่อเป็นศูนย์กลางความเจริญของภาคอีสานและรองรับประชาคมเศรษฐกิจอาเซียน
๓. พัฒนาศักยภาพการท่องเที่ยวและผลิตภัณฑ์ชุมชนเพื่อสร้างและกระจายรายได้ไปสู่ประชาชนในพื้นที่
๔. พัฒนาสังคมคุณภาพที่ทั่วถึงและยั่งยืนเพื่อสู่การเป็นเมืองที่น่าอยู่
๕. พัฒนาทรัพยากรธรรมชาติและสิ่งแวดล้อม และการบริหารจัดการน้ำอย่างบูรณาการ
๖. ส่งเสริมการปกครองระบอบประชาธิปไตยและความมั่นคงของบ้านเมือง

ประเด็นยุทธศาสตร์ที่ ๑

พัฒนาปัจจัยแวดล้อมทางการแข่งขันของอุตสาหกรรมเกษตรและเชื่อมโยงห่วงโซ่อุปทาน เพื่อพัฒนาไปสู่ครัวของโลก และฐานการผลิตพลังงานสะอาด

เป้าประสงค์

- เป็นศูนย์กลางอุตสาหกรรมอาหารแปรรูปของประเทศ และของภูมิภาคอินโดจีนสู่การเป็น “ครัวของโลก”
- มีปัจจัยแวดล้อมที่เข้มแข็งและศักยภาพสูงตลอดห่วงโซ่การผลิต
- เป็นฐานการผลิตพลังงานสะอาดขนาดใหญ่ที่สุดในอาเซียน

กลยุทธ์ ประกอบด้วย ๕ กลยุทธ์ดังต่อไปนี้

- ๑) พัฒนาคุณภาพปัจจัยการผลิต ประสิทธิภาพการผลิตและผลิตภาพภาคเกษตรกรรม เพื่ออาหารปลอดภัย
- ๒) สนับสนุนเครือข่ายวิสาหกิจ (Cluster) อุตสาหกรรมเกษตรแปรรูปเพื่อเพิ่มมูลค่าและพัฒนามาตรฐานสินค้าสู่สากล
- ๓) พัฒนาการสร้างตราสินค้า (Branding) ศักยภาพทางการตลาดและประชาสัมพันธ์

- ๔) ส่งเสริมการแปรรูปสินค้าเกษตรเพื่อเป็นพลังงานทดแทนที่เป็นมิตรกับสิ่งแวดล้อม
- ๕) พัฒนาและส่งเสริมอุตสาหกรรมสะอาดอย่างเป็นระบบ

ประเด็นยุทธศาสตร์ที่ ๒

พัฒนาระบบโลจิสติกส์และการค้าเพื่อเป็นศูนย์กลางความเจริญของภาคอีสาน
และรองรับประชาคมเศรษฐกิจอาเซียน

เป้าประสงค์

- เป็นศูนย์กลางการค้าการลงทุนของอีสานและภูมิภาคอินโดจีนที่มีระบบโลจิสติกส์ ระบบสาธารณูปโภคพื้นฐาน บุคลากร และเทคโนโลยีเพื่อรองรับการเจริญเติบโตทางเศรษฐกิจและสังคมอย่างสมดุล

กลยุทธ์ ประกอบด้วย ๔ กลยุทธ์ดังต่อไปนี้

- ๑) พัฒนาและเชื่อมโยงโครงสร้างพื้นฐานด้านการคมนาคมขนส่งในจังหวัดและไปสู่ภูมิภาคอินโดจีน
- ๒) พัฒนาสิ่งอำนวยความสะดวกและกฎระเบียบที่สนับสนุนระบบโลจิสติกส์การค้าและการลงทุน
- ๓) พัฒนาศักยภาพบุคลากรและผู้ประกอบการ SMEs ด้านโลจิสติกส์ การค้าและการลงทุน เพื่อเพิ่มขีดความสามารถในการแข่งขัน
- ๔) พัฒนารฐานข้อมูลและระบบเทคโนโลยีสารสนเทศด้านโลจิสติกส์ การค้าและการลงทุนที่มีประสิทธิภาพ

ประเด็นยุทธศาสตร์ที่ ๓

พัฒนาศักยภาพการท่องเที่ยวและผลิตภัณฑ์ชุมชนเพื่อสร้างและกระจายรายได้ไปสู่ประชาชนในพื้นที่

เป้าประสงค์

- เป็นศูนย์กลางการท่องเที่ยวสีเขียวแหล่งท่องเที่ยวเชิงนิเวศ สุขภาพ ประวัติศาสตร์อารยธรรมขอม ที่เก่าแก่ เชื่อมโยงมรดกโลกและประเทศเพื่อนบ้านสู่สากล

กลยุทธ์ ประกอบด้วย ๕ กลยุทธ์ดังต่อไปนี้

- ๑) พัฒนาปัจจัยพื้นฐานการท่องเที่ยวและแหล่งท่องเที่ยวให้มีคุณภาพ และเชื่อมโยงแหล่งท่องเที่ยวในจังหวัด สู่ภูมิภาคและประเทศเพื่อนบ้าน
- ๒) ส่งเสริมกิจกรรมการท่องเที่ยวที่หลากหลายเพื่อดึงดูดนักท่องเที่ยวตลอดทั้งปี
- ๓) พัฒนาศักยภาพการผลิตและการหาช่องทางการตลาดของผลิตภัณฑ์ชุมชน OTOP โดยเฉพาะผลิตภัณฑ์ใหม่และเครื่องปั้นดินเผาด่านเกวียน
- ๔) พัฒนาบุคลากรและการให้บริการท่องเที่ยว
- ๕) วิจัยและพัฒนาประสิทธิภาพทางการตลาดและประชาสัมพันธ์การท่องเที่ยวของจังหวัด

ประเด็นยุทธศาสตร์ที่ ๔
พัฒนาสังคมคุณภาพที่ทั่วถึงและยั่งยืนเพื่อสู่การเป็นเมืองน่าอยู่

เป้าประสงค์

- เป็นเมืองน่าอยู่ วัฒนธรรมโคราช สังคมคุณภาพ สิ่งแวดล้อม คนมีคุณภาพ คุณธรรม มีความสัมพันธ์ดี ทั้งในระดับครอบครัว ชุมชน และสังคม - ลดความเหลื่อมล้ำทางเศรษฐกิจอย่างเป็นธรรม ประชาชนมีชีวิตความเป็นอยู่ที่ดีขึ้นจากการมีงานทำและมีรายได้และแก้ไขปัญหาความยากจนอย่างยั่งยืน

กลยุทธ์ ประกอบด้วย ๖ กลยุทธ์ดังต่อไปนี้

- ๑) ส่งเสริมการบริการสาธารณสุขและสุขภาพประชาชนให้แข็งแรง
- ๒) พัฒนาคูณภาพการศึกษาและการเข้าถึงการศึกษา
- ๓) ส่งเสริมศาสนา จริยธรรม คุณธรรม ศิลปะและวัฒนธรรมอันดี
- ๔) สร้างงาน รายได้ และพัฒนาองค์ความรู้และทักษะแรงงาน
- ๕) ช่วยเหลือผู้สูงอายุ ผู้พิการทุพพลภาพ และผู้ด้อยโอกาสทางสังคม และเสริมสร้างครอบครัวอบอุ่น
- ๖) เสริมสร้างจิตสำนึกสาธารณะและการมีส่วนร่วมของภาคประชาชนในการพัฒนาชุมชนและสังคม อย่างยั่งยืน

ประเด็นยุทธศาสตร์ที่ ๕
พัฒนาทรัพยากรธรรมชาติและสิ่งแวดล้อม และการบริหารจัดการน้ำอย่างบูรณาการ

เป้าประสงค์

- เป็นศูนย์การบริหารจัดการน้ำอย่างเป็นระบบเพื่อป้องกันปัญหาภัยแล้ง อุทกภัย และน้ำเสีย
- ภาคีทุกภาคส่วนมีส่วนร่วมในการอนุรักษ์ ปั่นพุดแล รักษาแหล่งน้ำในพื้นที่อย่างเป็นระบบต่อเนื่อง

กลยุทธ์ ประกอบด้วย ๖ กลยุทธ์ดังต่อไปนี้

- ๑) พัฒนา ปั่นพุดอนุรักษ์ทรัพยากรธรรมชาติและสิ่งแวดล้อม ที่มีคุณภาพและสะอาด
- ๒) บริหารจัดการน้ำ เพิ่มประสิทธิภาพการพัฒนาแหล่งน้ำผิวดินและใต้ดิน เพื่ออุปโภคบริโภค เกษตรกรรมและอุตสาหกรรม
- ๓.) พัฒนาระบบชลประทานและจัดหาแหล่งน้ำต้นทุนเพียงพอ และมีคุณภาพต่อการใช้ประโยชน์ ทางเศรษฐกิจและสังคม
- ๔) สนับสนุนเกษตรกรทำแหล่งน้ำในไร่นา พร้อมผันน้ำจากลุ่มน้ำอื่นๆ และสร้างระบบโครงข่ายอย่างมีประสิทธิภาพ
- ๕) สร้างความรู้ความเข้าใจเรื่องการใช้น้ำ การตระหนักถึงคุณค่าน้ำ และอนุรักษ์ปั่นพุดแหล่งน้ำอย่างมีส่วนร่วม

๖) วิจัยและพัฒนาองค์ความรู้และข้อมูลเพื่อสนับสนุนการบริหารจัดการทรัพยากรน้ำ

ประเด็นยุทธศาสตร์ที่ ๖

ส่งเสริมการปกครองระบอบประชาธิปไตยและความมั่นคงของบ้านเมือง

เป้าประสงค์

- เป็นศูนย์กลางกำลังเสริมสร้างความมั่นคงทางการทหารที่สำคัญในภูมิภาคและประเทศ
- เป็นศูนย์ประสานเครือข่ายการบริหารจัดการป้องกันและแก้ไขปัญหาเสพติดและปัญหาสังคม ความมั่นคงในพื้นที่และภูมิภาคและประเทศเพื่อนบ้าน

กลยุทธ์ ประกอบด้วย ๕ กลยุทธ์ดังต่อไปนี้

๑) ส่งเสริมและสนับสนุนการปกครองในระบอบประชาธิปไตยอันมีพระมหากษัตริย์ทรงเป็นประมุข ของชาติ

๒) การรักษาความปลอดภัยในชีวิตและทรัพย์สินของประชาชนและป้องกันปราบปรามยาเสพติด

๓) การเพิ่มประสิทธิภาพการบริหารจัดการภัยพิบัติสาธารณะ

๔) ส่งเสริมการบริหารกิจการบ้านเมืองที่ดี (Good Governance)

๕) ส่งเสริมการมีส่วนร่วมของประชาชนตามรัฐธรรมนูญ

๑.๔ ยุทธศาสตร์การพัฒนาขององค์กรปกครองส่วนท้องถิ่นในเขตจังหวัด

การจัดทำแผนพัฒนาท้องถิ่นสี่ปีของเทศบาลมีความสัมพันธ์กับยุทธศาสตร์การพัฒนาขององค์กรปกครองส่วนท้องถิ่นในเขตจังหวัดนครราชสีมา โดยมุ่งเน้นพัฒนาในด้านสานต่อแนวทางพระราชดำริ ด้านการศึกษา การเกษตร พัฒนาสังคม ด้านการพัฒนาสาธารณสุข ด้านการพัฒนาโครงสร้างพื้นฐาน ด้านการพัฒนาการท่องเที่ยว ศาสนา-วัฒนธรรมประเพณีและกีฬา ด้านการบริหารจัดการบ้านเมืองที่ดี ด้านการรักษาความปลอดภัยในชีวิตและทรัพย์สินด้านการอนุรักษ์ทรัพยากรธรรมชาติและสิ่งแวดล้อม โดยปัจจุบันมีรายละเอียดของยุทธศาสตร์การพัฒนาขององค์กรปกครองส่วนท้องถิ่นในเขตจังหวัดนครราชสีมา ดังนี้

๑) ยุทธศาสตร์การพัฒนาด้านสานต่อแนวทางพระราชดำริ

๑.๑) ประสานและบริหารจัดการน้ำ ตามพระราชดำริของพระบาทสมเด็จพระเจ้าอยู่หัวฯ เมื่อปี ๒๕๓๘ เพื่อแก้ไขและป้องกันปัญหาอุทกภัยอย่างเป็นระบบ

๑.๒) พัฒนาชุดลอก คูคลองและจัดสร้างแหล่งน้ำ สงวนและเก็บกักน้ำเพื่อการเกษตร เพื่อการอุปโภคและบริโภค รวมทั้งวางโครงการเพื่อแก้ไขปัญหาหน้าท่วมและน้ำแล้ง

๑.๓) พัฒนาชุมชนและสังคมตามแนวทางปรัชญาเศรษฐกิจพอเพียง

๒) ยุทธศาสตร์การพัฒนาด้านการศึกษา

๒.๑) ส่งเสริมและพัฒนาระบบการศึกษา ให้เป็นไปตามมาตรฐานการศึกษา

๒.๒) พัฒนาและเตรียมบุคลากรด้านการศึกษา ครู นักเรียน ให้เป็นผู้มีคุณภาพมีทักษะและศักยภาพตามมาตรฐานสากล รองรับประชาคมอาเซียน

๒.๓) สนับสนุนให้มีกรรณารบบเทคโนโลยีสารสนเทศมาใช้เป็นเครื่องมือและประกอบการศึกษา เป็นเครื่องมือของชุมชนและประชาชนทั่วไป

๒.๔) ส่งเสริมให้ประชาชนได้เตรียมความพร้อม และตระหนักถึงความสำคัญของการเข้าสู่ประชาคมอาเซียนในทุกด้าน

๒.๕) ส่งเสริมการศึกษาในระบบ นอกระบบ และการศึกษาตามอัธยาศัย

๓) ยุทธศาสตร์ด้านการพัฒนาเกษตรกร

๓.๑) พัฒนา ปรับปรุงพันธุ์พืชและเมล็ดพันธุ์พืชที่ดีมีคุณภาพ ส่งเสริมให้เกิดเกษตรอุตสาหกรรม เกิดพันธุ์พืชใหม่ๆ ที่มีคุณภาพสูงขึ้น โดยขอความร่วมมือและให้ความร่วมมือกับหน่วยงานทั้งภาครัฐและเอกชน

๓.๒) ลดต้นทุนการผลิตและเพิ่มมูลค่าผลผลิตทางการเกษตร ปรับปรุงผลผลิตให้มีคุณภาพ มีมาตรฐานสากลโดยการร่วมมือและให้ความร่วมมือกับหน่วยงานทั้งภาครัฐและเอกชน

๓.๓) ส่งเสริมและพัฒนาเครือข่ายผู้นำด้านการเกษตรอาสาสมัครการเกษตร

๓.๔) ส่งเสริมสนับสนุนการถนอมและแปรรูปสินค้าทางการเกษตร และเพิ่มช่องทางตลาด

๓.๕) สนับสนุนการทำเกษตรทางเลือก ตามนโยบายเศรษฐกิจพอเพียง

๓.๖) ส่งเสริมประชาชนในท้องถิ่นให้มีการเลี้ยงสัตว์เศรษฐกิจ เพื่อการบริโภคเพื่อจำหน่ายและ

เพื่อการ
อนุรักษ์

๔) ยุทธศาสตร์ด้านการพัฒนาสังคม

๔.๑) ส่งเสริมและพัฒนาบทบาทของผู้นำชุมชน คณะกรรมการหมู่บ้านและชุมชนให้เข้มแข็ง

๔.๒) ส่งเสริมความเข้มแข็งของชุมชน

๔.๓) ส่งเสริม พัฒนาบทบาทและคุณภาพชีวิตของเด็ก เยาวชน สตรี ผู้สูงอายุ ผู้พิการ ผู้ด้อยโอกาส ประชาชน และคุ้มครองสิทธิเสรีภาพของประชาชน

๔.๔) ส่งเสริมพัฒนาคุณภาพและศักยภาพตามความสามารถของแรงงานในท้องถิ่น

๔.๕) ป้องกันและแก้ไขปัญหาการเสพติด การผลิตและการจำหน่ายยาเสพติดในทุกระดับ

๔.๖) ดำเนินการโครงการ เพื่อให้บริการประชาชน และรับทราบปัญหา อุปสรรค และความ
ต้องการของประชาชนในพื้นที่

๔.๗) ส่งเสริมและประกาศเกียรติคุณผู้ที่เป็นแบบอย่างที่ดี และสร้างคุณประโยชน์ต่อสังคม สร้างชื่อเสียงให้กับจังหวัดนครราชสีมา

๕) ยุทธศาสตร์ด้านการพัฒนาสาธารณสุข

๕.๑) พัฒนาศักยภาพของอาสาสมัครสาธารณสุขประจำหมู่บ้าน (อสม)

๕.๒) ส่งเสริมและสนับสนุนให้การรักษาพยาบาลประชาชนในทุกระดับ ให้มีคุณภาพและมาตรฐาน โดยร่วมมือกับโรงพยาบาลส่งเสริมสุขภาพตำบลและหน่วยงานหรือองค์กรที่เกี่ยวข้อง

๕.๓) ส่งเสริมสุขภาพและอนามัยของประชาชนในทุกระดับ ให้มีสุขภาพแข็งแรง โดยให้การเรียนรู้การดูแลสุขภาพ การออกกำลังกาย การป้องกันโรค การใช้ยาอย่างถูกต้อง การรับประทานอาหารที่มีประโยชน์และการเข้ารับการรักษาสุขภาพหรือการรับบริการด้านสาธารณสุขตามขั้นตอนและวิธีการทางการแพทย์

๖) ยุทธศาสตร์ด้านการพัฒนาโครงสร้างพื้นฐาน

๖.๑) ส่งเสริมสนับสนุนการวางระบบการพัฒนาโครงสร้างพื้นฐานให้สอดคล้องกับความต้องการจำเป็นและความต้องการของประชาชน

๖.๒) ก่อสร้าง ปรับปรุงเส้นทางการคมนาคมอย่างทั่วถึง

๖.๓) ประสาน สนับสนุน ร่วมมือกับส่วนราชการ และองค์กรปกครองส่วนท้องถิ่นอื่นๆ เพื่อสนับสนุนเครื่องมือ เครื่องจักรกล ตลอดจนผู้ปฏิบัติงานที่มีความชำนาญในการพัฒนาโครงสร้างพื้นฐาน

๖.๔) ประสานในการแก้ไขปัญหาความเดือดร้อนของประชาชนในด้านสาธารณสุขปึก และส่งเสริมให้ประชาชนเข้าใจในการใช้และรักษาสาธารณสุขปึกอย่างคุ้มค่า

๖.๕) ดำเนินการปรับปรุงระบบขนส่งในจังหวัดนครราชสีมา เพื่อแก้ไขปัญหาจราจร ปลอดภัยและความเป็นระเบียบในการให้บริการแก่ประชาชน

๗) ยุทธศาสตร์ด้านการพัฒนาการท่องเที่ยว ศาสนา-วัฒนธรรมประเพณีและกีฬา

๗.๑) พัฒนาฟื้นฟูและส่งเสริมกิจกรรมด้านศาสนา ศิลปวัฒนธรรมและประเพณีของชุมชนท้องถิ่นโคราช โดยการอนุรักษ์สืบสานต่อและเชื่อมโยงสู่กิจกรรมการท่องเที่ยว

๗.๒) พัฒนาและฟื้นฟูแหล่งท่องเที่ยวเดิม สร้างแหล่งท่องเที่ยวใหม่ รวมทั้งกิจกรรมด้านการท่องเที่ยว และสิ่งอำนวยความสะดวกต่างๆ กระตุ้นเศรษฐกิจ และสร้างรายได้จากการท่องเที่ยวของจังหวัดนครราชสีมาเพิ่มขึ้น

๗.๓) สนับสนุนและส่งเสริมความสามารถของผู้ประกอบการธุรกิจท่องเที่ยว และสร้างเครือข่ายเพื่อพัฒนาคุณภาพสินค้าและบริการ โดยการจับคู่ธุรกิจพัฒนาคุณภาพสินค้าและขยายตลาดสินค้าทั้งภายในประเทศและต่างประเทศ

๗.๔) ส่งเสริมและสนับสนุนกิจกรรมลานกีฬา และจัดการแข่งขันกีฬาประเภทต่างๆ รวมถึงการสร้างความเป็นเลิศทางด้านกีฬา

๘) ยุทธศาสตร์ด้านการบริหารจัดการบ้านเมืองที่ดี

๘.๑) ปรับปรุงโครงสร้างการบริหารงาน ให้รองรับการปฏิบัติภารกิจหน้าที่ ตามที่กฎหมายกำหนดอย่างมีประสิทธิภาพ

๘.๒) นำระบบสารสนเทศมาใช้ในการบริหารงานภายในองค์กร

๘.๓) สนับสนุนบุคลากรในสังกัด ให้ได้รับการศึกษา อบรม การทำวิจัย เพิ่มพูนความรู้ เพื่อยกระดับประสิทธิภาพ การทำงานให้เกิดประสิทธิผลในการบริการประชาชน และในการสื่อสารและร่วมมือกับประชาคมอาเซียน

๘.๔) บูรณาการการจัดทำแผนพัฒนาท้องถิ่น ร่วมกันระหว่างหน่วยงานภาครัฐ และเอกชน องค์กรปกครองส่วนท้องถิ่น เพื่อพัฒนาท้องถิ่น สร้างประโยชน์สูงสุด แก่ประชาชนในจังหวัดนครราชสีมา

๘.๕) เปิดโอกาสให้ประชาชนได้เข้ามีส่วนร่วมในการกำหนดนโยบายและความต้องการของประชาชนในการพัฒนาจังหวัดนครราชสีมา

๘.๖) เพิ่มประสิทธิภาพในการปฏิบัติราชการ

๙) ยุทธศาสตร์ด้านการรักษาความปลอดภัยในชีวิตและทรัพย์สิน

๙.๑) ส่งเสริมและสนับสนุนการติดตั้งระบบเตือนภัยธรรมชาติ และภัยพิบัติต่างๆ

๙.๒) ส่งเสริม สนับสนุนและร่วมมือกับส่วนราชการ หน่วยงาน มูลนิธิการกุศลและองค์กรที่เกี่ยวข้องในการเตรียมความพร้อมในการป้องกันภัย และการช่วยเหลือผู้ประสบภัย

๙.๓) ส่งเสริมและสนับสนุนการติดตั้งระบบกล้องวงจรปิดในเขตชุมชนและสถานที่สำคัญ โดยสร้างความอบอุ่นใจ และความปลอดภัยในชีวิตและทรัพย์สินของประชาชน

๙.๔) สนับสนุนการฝึกอบรมจัดตั้งและอบรมฟื้นฟูตำรวจบ้านและอาสาสมัครป้องกันภัยฝ่ายพลเรือน (อปพร.) และดูแลรักษาความปลอดภัยและการจราจร

๑๐) ยุทธศาสตร์ด้านการอนุรักษ์ทรัพยากรธรรมชาติและสิ่งแวดล้อม

- ๑๐.๑) พัฒนาฟื้นฟูและอนุรักษ์ธรรมชาติ สิ่งแวดล้อม แหล่งน้ำ ลุ่มน้ำลำคลองและป่าไม้ให้มีความอุดมสมบูรณ์
- ๑๐.๒) รณรงค์สร้างจิตสำนึกเพื่อป้องกันและแก้ไขปัญหามลพิษและปัญหาสิ่งแวดล้อมของชุมชนท้องถิ่น
- ๑๐.๓) จัดทำระบบกำจัดขยะรวม และจัดการขยะมูลฝอยและสิ่งปฏิกูล

วิสัยทัศน์ในการพัฒนาท้องถิ่น

๑. วิสัยทัศน์

เทศบาลตำบลบ่อปลาทองได้กำหนดวิสัยทัศน์ (Vision) โดยยึดมั่นการปกครองในระบอบประชาธิปไตยแบบมีส่วนร่วมของประชาชน ประกอบกับการลงพื้นที่รับฟังปัญหาความต้องการของประชาชนและได้นำปัญหาที่กำหนดเป็นวิสัยทัศน์ความคาดหวังที่จะเกิดขึ้นในอนาคต ดังนี้

“เทศบาลน่าอยู่ บนหลักธรรมาภิบาล”

๒. พันธกิจ (Mission)

- การพัฒนาหมู่บ้านและชุมชนให้เข้มแข็ง แก้ไขปัญหาความยากจน ความปลอดภัยในชีวิตและทรัพย์สินโดยได้รับบริการสาธารณะ
- การพัฒนาด้านโครงสร้างพื้นฐานที่จำเป็นและเพียงพอ
- ส่งเสริมการเพิ่มผลผลิตให้แก่เกษตรกรในเขตเทศบาลตำบลบ่อปลาทอง
- พัฒนาหมู่บ้านและชุมชนให้เข้มแข็งสามารถพึ่งตนเองได้อย่างยั่งยืน มีอนามัยสิ่งแวดล้อมที่ดีรักษาประเพณีท้องถิ่น
- พัฒนาระบบการบริหารจัดการภาครัฐที่ดี มีความโปร่งใส และการมีส่วนร่วมจากทุกภาคส่วน

๓. จุดมุ่งหมายเพื่อการพัฒนา

- ประชาชนได้รับบริการด้านโครงสร้างพื้นฐาน มีถนนสาธารณะ มีน้ำ เพียงพอสำหรับอุปโภค-บริโภค มีไฟฟ้าสาธารณะอย่างเพียงพอและทั่วถึง
- ประชาชนมีคุณภาพชีวิตที่ดี ห่างไกลยาเสพติด ชุมชนมีสภาพแวดล้อมน่าอยู่ ปราศจากมลพิษและประชาชนได้รับการศึกษาอย่างมีคุณภาพ สืบสารประโยชน์ท้องถิ่น
- เกษตรกรได้รับการส่งเสริมความรู้ด้านการเกษตร เพื่อลดต้นทุนการผลิต
- ได้รับบริการสวัสดิการทางสังคม
- พัฒนาการบริหารจัดการภาครัฐที่ดีแบบบูรณาการ

๔. ยุทธศาสตร์การพัฒนาขององค์กรปกครองส่วนท้องถิ่น

๑. ยุทธศาสตร์การพัฒนาด้านโครงสร้างพื้นฐาน
๒. ยุทธศาสตร์การพัฒนาด้านเศรษฐกิจ
๓. ยุทธศาสตร์การพัฒนาด้านการพัฒนาคุณภาพชีวิต
๔. ยุทธศาสตร์การพัฒนาด้านสิ่งแวดล้อม
๕. ยุทธศาสตร์การพัฒนาทางการศึกษา
๖. ยุทธศาสตร์การพัฒนาการบริหารจัดการบ้านเมืองที่ดี
๗. ยุทธศาสตร์การพัฒนาด้านความมั่นคงความปลอดภัย จัดระเบียบชุมชนและสังคม

๕. เป้าประสงค์

ตำบลบ่อปลาทองมุ่งหวังเป็นอย่างยิ่งที่จะพัฒนาท้องถิ่นให้เจริญก้าวหน้าซึ่งจะส่งผลทำให้ประชาชนมีความเป็นอยู่ที่ดีและสะดวกสบายมากยิ่งขึ้น จึงได้กำหนดเป้าประสงค์เพื่อให้สามารถดำเนินการจัดกิจกรรมต่าง ๆ เพื่อให้บรรลุตามพันธกิจและวิสัยทัศน์ที่กำหนด ดังนี้

1.ด้านการบริหารราชการให้มีประสิทธิภาพ คุณภาพ

- สนับสนุนข้าราชการ พนักงานส่วนท้องถิ่น ตระหนักในหน้าที่ เน้นบริการประชาชน
- สนับสนุนนำเทศบาลสู่หลักธรรมาภิบาลบริหารจัดการบ้านเมืองที่ดี
- สนับสนุนให้ผู้นำท้องถิ่น ผู้นำท้องถิ่น ส่วนราชการในตำบลร่วมทำงานอย่างมีประสิทธิภาพ

2.ด้านการศึกษา

- สนับสนุนสื่อการเรียนการสอนให้กับทุกโรงเรียนในสังกัดเทศบาลตำบลบ่อปลาทอง
- พัฒนาศูนย์เด็กเล็กให้ได้มาตรฐานผู้ปกครองได้รับความพึงพอใจ

3.ด้านสังคมและสวัสดิการ

- สนับสนุนเบี้ยยังชีพผู้สูงอายุ ผู้พิการ อย่างทั่วถึง และเป็นธรรม มอบให้ถึง บ้านได้บ้าน
- สนับสนุนให้ผู้นำท้องถิ่น ,กลุ่มสตรีแม่บ้าน,อสม,อปพร,ตชต,กลุ่มเยาวชน และทุกคนในตำบลบ่อปลาทอง

มีส่วนร่วมอย่างจริงจังในกิจกรรมต่างๆทางสังคม

4.ด้านสาธารณูปโภค / โครงสร้างพื้นฐาน

- สนับสนุนงบประมาณให้มีการก่อสร้างถนนลาดยาง ถนนคอนกรีตภายในหมู่บ้านให้ทั่วถึง
- สนับสนุนงบประมาณให้มีการก่อสร้าง ซ่อมแซม และบำรุงรักษาให้ได้มาตรฐาน / สะอาด และเพียงพอต่อความต้องการของประชาชน
- จัดหารถน้ำแก๊ยแล้ง รถดับเพลิงระงับไฟไหม้ทันต่อเหตุการณ์

5. ด้านสาธารณสุข

- สนับสนุนงบประมาณในการป้องกันโรคติดต่อทั่วถึงทันเหตุการณ์
- สนับสนุนงบประมาณกลุ่ม อสม . ภายในเขตเทศบาลตำบลบ่อปลาทอง ในการจัดกิจกรรมด้านสาธารณสุข และนำออกกำลังกาย
- สนับสนุนจัดหาพื้นที่ทำสวนสาธารณะเพื่อสุขภาพ

- จัดหน่วยกู้ชีพ (EMS) ให้รับ – ส่ง ผู้ป่วยในพื้นที่เทศบาลตำบลบ่อปลาทอง ฟรี เน้นบริการ

6.ด้านสิ่งแวดล้อม/ พัฒนาแหล่งท่องเที่ยว

- จัดให้มีการอนุรักษ์ทรัพยากรธรรมชาติ ป่าไม้ ลำคลอง และสร้างฝาย เพื่อชะลอน้ำ นำน้ำมาใช้กับภาค

เกษตรกรรมให้เพียงพอ

- จัดหาที่สาธารณะเป็นแหล่งน้ำขนาดใหญ่เพื่อแก้ภัยแล้ง กันน้ำท่วม พร้อมให้ เป็นสถานที่ท่องเที่ยว

โดยการ ประสานขอรับการสนับสนุนงบประมาณจาก ระดับจังหวัด และระดับชาติ

- ส่งเสริมให้มีแหล่งท่องเที่ยวในตำบลบ่อปลาทองเชิงระบบนิเวศน์ สร้าง เศรษฐกิจในชุมชน
- จัดหารถขยะและจัดเก็บอย่างทั่วถึง

7.ด้านเศรษฐกิจ/ พณิชยกรรม

- ส่งเสริมชาวบ้านมีงานทำและสามารถเลือกงานที่ตนถนัดและรักในการประกอบอาชีพทั้งอุตสาหกรรม

ครัวเรือน และอุตสาหกรรมโรงงานในท้องถิ่น

8.ด้านการเกษตรกรรม

- ส่งเสริมเกษตรกรในตำบลบ่อปลาทอง ได้รับความรู้ทางวิชาการในการพัฒนาพืชไร่ สวน ไร่นา
- ส่งเสริมสนับสนุนเกษตรกรนำสินค้าทางการเกษตร เช่น พืชผัก ข้าว เป็นราคาตลาดกลาง
- ส่งเสริมสนับสนุนเกษตรกรนำสินค้าทางการเกษตร สู่อุปกรณ์แปรรูปเพื่อเพิ่มมูลค่า
- สนับสนุนการลดต้นทุนในการใช้น้ำจากพลังงานเชื้อเพลิงเปลี่ยนมาเป็นการสูบน้ำด้วยพลังงานไฟฟ้า

9.ด้านการกีฬาและนันทนาการ

- สนับสนุนวัสดุอุปกรณ์กีฬาเยาวชนในตำบล
- สนับสนุนเยาวชน ประชาชนเล่นกีฬาต้านยาเสพติดทุกเพศทุกวัย
- สนับสนุน ให้พี่น้องประชาชนได้มีส่วนร่วมกิจกรรมทัศนศึกษา ดูงานจากแหล่งเรียนรู้ และพักผ่อน
- สนับสนุนให้พี่น้องประชาชนมีส่วนร่วมในการแข่งขันกีฬาพื้นบ้าน

10.ด้านการดูแลทรัพยากรธรรมชาติ

- สนับสนุนพัฒนาพื้นที่ป่าเป็นแหล่งต้นน้ำ
- สนับสนุนเยาวชน ประชาชน ปลูกป่า สำนึกรักษ์และเห็นคุณค่าของผืนป่า
- สนับสนุนการจัดหาแหล่งกำจัดขยะที่ถูกต้องตามหลักสุขาภิบาล

11. ด้านการศาสนาวัฒนธรรมและประเพณี

- สนับสนุนประเพณีดีกบวตรวันสำคัญทางพระพุทธศาสนา วัฒนธรรมต่างๆ เช่น งานรัฐพิธี งานราชพิธี

งาน ประเพณีสงกรานต์ งานลอยกระทง และงานพิธีต่างๆ ให้เป็นแบบอย่างในการรักษาวัฒนธรรม

ของไทย

- สนับสนุนกลุ่มผู้สูงอายุ ร่วมทำกิจกรรม เช่น เข้าวัดฟังธรรม พระนักเทศน์ และนำศึกษาปฏิบัติธรรม

ตามสถานที่สำคัญต่างๆ

12. ด้านความช่วยเหลือปลอดภัยในชีวิตและทรัพย์สิน

- สนับสนุนการจัดตั้งศูนย์ อปพร. ประจำตำบล

- สนับสนุนวัสดุอุปกรณ์ให้กับเจ้าหน้าที่ตำรวจสายตรวจประจำตำบล

๖. ตัวชี้วัด

ยุทธศาสตร์การพัฒนา	ตัวชี้วัด
๑. ยุทธศาสตร์การพัฒนาด้านโครงสร้างพื้นฐาน	-การพัฒนาด้านโครงสร้างพื้นฐาน โดยมุ่งสร้างและบูรณาถนน แหล่งน้ำ และสาธารณูปโภค สาธารณูปการ เพื่อความเป็นอยู่ที่ดีของประชาชน
๒. ยุทธศาสตร์การพัฒนาด้านเศรษฐกิจ	-ส่งเสริมการเกษตร และสร้างอาชีพ เพื่อเพิ่มรายได้ให้กับประชาชน ตามแนวปรัชญาเศรษฐกิจพอเพียง
๓. ยุทธศาสตร์การพัฒนาด้านการพัฒนาคุณภาพชีวิต	- พัฒนา ส่งเสริม สนับสนุน การศึกษาทั้งในระบบและนอกระบบ - พัฒนา ส่งเสริม สนับสนุนการบริการสาธารณสุขของหมู่บ้าน การป้องกันและระงับโรคติดต่อ ควบคุมป้องกันโรคระบาดในพื้นที่ - พัฒนาสังคมและส่งเสริมคุณภาพชีวิตให้กับผู้สูงอายุ ผู้พิการ ผู้ป่วยเอดส์ ผู้ยากไร้ และผู้ด้อยโอกาส - ส่งเสริมและสนับสนุนงานศาสนา วัฒนธรรมและนันทนาการ
๔. ยุทธศาสตร์การพัฒนาด้านสิ่งแวดล้อม	-พัฒนาขีดความสามารถในการให้บริการประชาชนและการปฏิบัติงาน และพัฒนาอุปกรณ์เครื่องมือ เครื่องใช้และสถานที่ในการปฏิบัติงาน เพื่อมุ่งสร้างประสิทธิภาพการบริหารจัดการองค์กรให้พร้อมบริการประชาชน
๕. ยุทธศาสตร์การพัฒนาด้านการศึกษา	-พัฒนาด้านการศึกษาของโรงเรียนในสังกัดให้

	<p>เป็นไปตามมาตรฐานการศึกษา</p> <ul style="list-style-type: none"> - พัฒนาและเตรียมบุคลากรด้านการศึกษา (ครู อาจารย์ นักเรียน) ให้เป็นผู้มีคุณภาพ มีทักษะและศักยภาพตามมาตรฐานสากล - สนับสนุนให้มีการนำระบบเทคโนโลยี สารสนเทศ มาใช้เป็นเครื่องมือและประกอบการศึกษา - สนับสนุนศูนย์คอมพิวเตอร์ระดับชุมชนเพื่อเพิ่มทักษะประชาชนในชุมชน
๖. ยุทธศาสตร์การพัฒนาด้านบริหารจัดการบ้านเมืองที่ดี	<p>- พัฒนาขีดความสามารถในการให้บริการประชาชนและการปฏิบัติงาน และพัฒนาอุปกรณ์ เครื่องมือ เครื่องใช้ และสถานที่ในการปฏิบัติงาน เพื่อมุ่งสร้างประสิทธิภาพการบริหารจัดการองค์กร ให้พร้อมบริการประชาชน</p>
๗. ยุทธศาสตร์การพัฒนาด้านความมั่นคงความปลอดภัย จัดระเบียบชุมชนและสังคม	<p>- ป้องกันและบรรเทาสาธารณภัยหรือกรณีฉุกเฉิน เกี่ยวกับสาธารณภัยต่าง ๆ</p> <ul style="list-style-type: none"> - ส่งเสริมมาตรการป้องกัน เผ่าระวัง รักษา บำบัด ผู้เสี่ยงติดยาเสพติดและการรักษาสุขภาพชุมชนให้เข้มแข็ง - ส่งเสริมระบบความปลอดภัยในชีวิตและทรัพย์สิน ให้สามารถลดปัญหาความรุนแรงจากอุบัติเหตุ อุบัติภัยอาชญากรรม

๗. กลยุทธ์

เพื่อให้บรรลุวิสัยทัศน์ของตำบลบ่อปลาทอง จำเป็นอย่างยิ่งที่จะต้องให้ความสำคัญกับการวางบทบาทการพัฒนาตำบลบ่อปลาทองในอนาคตอย่างเหมาะสมสอดคล้องกับปัญหาความต้องการของประชาชน รวมทั้งสอดคล้องกับศักยภาพและบทบาทหน้าที่ของเทศบาลเพื่อที่จะให้ประชาชนได้รับประโยชน์สูงสุด ดังนั้น จึงได้กำหนดกลยุทธ์ ดังนี้

๑. การพัฒนาระบบโครงสร้างพื้นฐาน ระบบสาธารณูปโภค สาธารณูปการ
๒. การบริหารจัดการที่ดี และส่งเสริมและสนับสนุนการมีส่วนร่วมของประชาชนในการพัฒนาท้องถิ่น
๓. การสร้างความเข้มแข็งของชุมชน และสร้างรายได้ให้แก่ประชาชน
๔. บริหารจัดการทรัพยากรธรรมชาติและสิ่งแวดล้อม
๕. การพัฒนาคุณภาพชีวิตความเป็นอยู่ และการทำนุบำรุงรักษาศาสนา ศิลปวัฒนธรรม จารีตประเพณี และภูมิปัญญาท้องถิ่น

๘. จุดยืนทางยุทธศาสตร์ (Positioning)

เทศบาลตำบลบ่อปลาทอง ให้ความสำคัญต่อการดำเนินการแก้ไขปัญหาความเดือดร้อน และการพัฒนาคุณภาพชีวิตของประชาชนในพื้นที่ในด้านต่าง ๆ โดยเฉพาะการปรับปรุง พื้นฟูพัฒนาการจัดบริการสาธารณะ หรือโครงสร้างพื้นฐาน ซึ่งถือเป็นภารกิจหลักขององค์กรปกครองส่วนท้องถิ่นตลอดจนการพัฒนาทางการศึกษาฯ อัน

เป็นรากฐานสำคัญต่อการพัฒนาคน พัฒนาประเทศ ให้มีคุณภาพสูงการพัฒนาที่ยั่งยืน ควบคู่กับการพัฒนาด้านสังคม เศรษฐกิจ สภาพแวดล้อมต่าง ๆ ที่เกี่ยวข้องโดยตรงกับชีวิตความเป็นอยู่ของประชาชน โดยยึดหลักการมีส่วนร่วม ความสอดคล้องกับนโยบายรัฐบาล และแผนพัฒนาระดับต่าง ๆ รวมถึงการพิจารณา วิเคราะห์สภาพปัญหา ความต้องการของประชาชน และความพึงพอใจของประชาชนที่มีต่อการพัฒนา เทศบาลตำบลบ่อปลาทอง จึงกำหนดจุดยืนทางยุทธศาสตร์การพัฒนาไว้ ๗ ประเด็นยุทธศาสตร์ ดังนี้

ยุทธศาสตร์ที่ ๑ ด้านโครงสร้างพื้นฐาน

ยุทธศาสตร์ที่ ๒ ด้านเศรษฐกิจ

ยุทธศาสตร์ที่ ๓ ด้านการพัฒนาคุณภาพชีวิต

ยุทธศาสตร์ที่ ๔ ด้านสิ่งแวดล้อม

ยุทธศาสตร์ที่ ๕ ด้านการศึกษา

ยุทธศาสตร์ที่ ๖ ด้านบริหารจัดการบ้านเมืองที่ดี

ยุทธศาสตร์ที่ ๗ ด้านความมั่นคงความปลอดภัย จัดระเบียบชุมชนและสังคม

๙. จุดยืนทางยุทธศาสตร์

(๑) การพัฒนาชุมชนให้น่าอยู่มีความเข้มแข็ง โดยได้รับการบริการสาธารณะด้านโครงสร้างพื้นฐานที่จำเป็นเพื่อรองรับการขยายตัวของชุมชนและเศรษฐกิจ

(๒) การพัฒนาระบบการศึกษาและส่งเสริมศิลปวัฒนธรรมท้องถิ่น

(๓) ส่งเสริมและพัฒนาศักยภาพคนและความเข้มแข็งของชุมชนในการพึ่งตนเอง

(๔) การกำจัดขยะมูลฝอย สิ่งปฏิกูลและมลภาวะสิ่งแวดล้อมที่มีอย่างยั่งยืน

(๕) การพัฒนาระบบการบริหารจัดการภาครัฐที่ดีและมีส่วนร่วมจากทุกภาคส่วน

๑๐. แผนงาน

(๑) แผนงานบริหารงานทั่วไป

(๒) แผนงานการรักษาความสงบภายใน

(๓) แผนงานการศึกษา

(๔) แผนงานสาธารณสุข

(๕) แผนงานสังคมสงเคราะห์

(๖) แผนงานเคหะและชุมชน

(๗) แผนงานการศาสนาวัฒนธรรมและนันทนาการ

(๘) แผนงานอุตสาหกรรมและการโยธา

(๙) แผนงานการเกษตร

(๑๐) แผนงานงบกลาง

๑๑. ความเชื่อมโยงของยุทธศาสตร์ในภาพรวม

ในการจัดทำแผนพัฒนาท้องถิ่น (พ.ศ. ๒๕๖๖ – ๒๕๗๐) ของเทศบาลตำบลบ่อปลาทอง มีความสอดคล้องกับ ยุทธศาสตร์การพัฒนาขององค์กรปกครองส่วนท้องถิ่นจังหวัด ยุทธศาสตร์จังหวัด ยุทธศาสตร์การพัฒนา กลุ่มจังหวัด ยุทธศาสตร์การพัฒนาภาค แผนพัฒนาเศรษฐกิจและสังคมแห่งชาติ ฉบับที่ ๑๒ และยุทธศาสตร์ชาติ ๒๐ ปี ดังนี้

๑๒. การวิเคราะห์เพื่อพัฒนาท้องถิ่น

๑๒.๑ การวิเคราะห์กรอบการจัดทำยุทธศาสตร์ขององค์กรปกครองส่วนท้องถิ่น

เทศบาลตำบลบ่อปลาทอง ได้จัดให้มีการประชุมประชาคมเพื่อรวบรวมความคิดเห็นในการพัฒนาท้องถิ่น ในการนี้จึงได้นำข้อมูลต่าง ๆ ซึ่งผ่านการแสดงความคิดเห็นจากประชาชน การสำรวจ/ออกพื้นที่ข้อมูลความจำเป็นพื้นฐาน (จปฐ.) และข้อมูลการจัดทำแผนชุมชนของตำบลบ่อปลาทองมาวิเคราะห์และสรุปปัญหาความต้องการของประชาชนได้ ดังนี้

ปัญหา	สภาพปัญหา/สาเหตุ
๑. ด้านการศึกษา	๑. บุคลากรทางการศึกษาไม่เพียงพอ ๒. ขาดสื่อวัสดุอุปกรณ์การเรียนการสอน ครุภัณฑ์การศึกษาที่มีคุณภาพ
๒. ด้านเศรษฐกิจ	๑. ปัญหาความยากจน ค่าครองชีพที่สูงขึ้น ๒. การใช้สารเคมีในกระบวนการผลิต ส่งผลต่อคุณภาพชีวิตของประชาชน ๓. ต้นทุนการผลิตสูง แต่ผลผลิตทางการเกษตรราคาต่ำทำให้รายได้ไม่เพียงพอ กับรายจ่าย ๔. ขาดการรวมกลุ่มของเกษตรกร ๕. ขาดเครื่องมือที่ทันสมัยในการประกอบอาชีพ ๖. ปัญหาพื้นที่การเกษตรจากภัยธรรมชาติ เช่น ภัยแล้ง ๗. เส้นทางขนส่งสินค้าชำรุด เสียหาย ทำให้การขนส่งสินค้าล่าช้า สินค้า ล่าช้า สิ้นเปลืองค่าใช้จ่าย
๓. ด้านสังคม	๑. ปัญหายาเสพติดในพื้นที่ ๒. ปัญหาครอบครัว สังคมไม่เข้มแข็ง ๓. การดูแลคนพิการ ผู้ด้อยด้อยโอกาส และผู้สูงอายุจากรัฐยังไม่ทั่วถึง
๔. ด้านสิ่งแวดล้อม	๑. ประชาชนขาดจิตสำนึกในการอนุรักษ์สิ่งแวดล้อม ๒. ปัญหาวัชพืช ๓. สภาพคลองตันเขิน ๔. ปัญหาเรื่องการบริหารจัดการขยะ
๕. ด้านการบริหารจัดการที่ดี	๑. ประชาชนไม่ให้ความสำคัญต่อการมีส่วนร่วมในการพัฒนาท้องถิ่น ๒. การประชาสัมพันธ์ของภาครัฐ การให้บริการประชาชนยังไม่ทั่วถึง ขาดการ ให้บริการเชิงรุก
๖. ด้านการบริการสาธารณะ	๑. ถนนชำรุดเสียหาย เป็นหลุมเป็นบ่อ ทำให้เกิดอุบัติเหตุบ่อยครั้ง ๒. ถนนไม่ได้มาตรฐาน เนื่องจากแคบไม่มีไหล่ทาง ๓. ขาดงบประมาณในการขยายไฟฟ้า ๔. น้ำสำหรับอุปโภค-บริโภคไม่เพียงพอ ๕. ไฟฟ้าสาธารณะไม่เพียงพอ ๖. ระบบเสียงตามสายใช้งานไม่ได้

๑๒.๒ การประเมินสถานการณ์สภาพแวดล้อมภายนอกที่เกี่ยวข้อง

การวิเคราะห์การจัดทำยุทธศาสตร์ขององค์กรปกครองส่วนท้องถิ่นวิเคราะห์จุดแข็ง จุดอ่อน โอกาส

อุปสรรค (SWOT) เทศบาลตำบลบ่อปลาทอง

ยุทธศาสตร์	การวิเคราะห์จุดแข็ง (S=Strength)	การวิเคราะห์จุดอ่อน (W=Weakness)	การวิเคราะห์โอกาส (O= Opportunity)	การวิเคราะห์อุปสรรค (T=Threat)
๑. ด้านการบริหารราชการตามหลักการบริหารบ้านเมืองที่ดี	<ul style="list-style-type: none"> -มีการประสานงานทุกภาคส่วนทำงานไม่มีความขัดแย้ง ความสามัคคีร่วมมือกันภายใต้ตำบล -การบริหารงานมีนโยบายที่ดีและดำเนินการตามนโยบายที่ได้วางไว้ -การประสานงานระหว่างหน่วยงานต่างๆ เป็นไปด้วยดี และรวดเร็ว -บุคลากรรู้จักหน้าที่ และมีความรับผิดชอบในหน้าที่ 	<ul style="list-style-type: none"> -ประชาชนเข้ามามีส่วนร่วมในการทำงาน ตรวจสอบการทำงานมีน้อย -บุคลากรมีไม่เพียงพอ -ขาดการประสานงานที่ดีในองค์กร -ความไม่พร้อม ไม่เข้าใจ ในการรับ การถ่ายโอน ซึ่งมีความมือเครื่องใช้ยังไม่เพียงพอต่อความจำเป็นและต้องการ -มีพื้นที่กว้างขวาง ห่างไกลจากตัวอำเภอ และ ห่างไกลจากตัวอำเภอและจังหวัด 	<ul style="list-style-type: none"> -กฎหมายรัฐธรรมนูญ กำหนดให้มีการกระจายอำนาจสู่องค์กรปกครองส่วนท้องถิ่น -มีการถ่ายโอนงานงบประมาณ และบุคลากรลงสู่ท้องถิ่นเพิ่มมากขึ้น -การนำเอาเทคโนโลยีมาใช้ในการดำเนินงาน 	<ul style="list-style-type: none"> -ขั้นตอนและวิธีการถ่ายโอนที่มีความยุ่งยากและเกิดความสับสนในทางปฏิบัติ -การมีอคติ ความไม่เชื่อมั่น ในการบริหารงานของ อบต. -ข้อจำกัดด้านระเบียบและกฎหมายต่าง ๆ -การเลือกตั้งในระดับต่างๆ ทำให้เกิดการขัดแย้ง และแบ่งแยกเป็นพรรคเป็นพวก
๒. ด้านการพัฒนา ด้านเศรษฐกิจ	<ul style="list-style-type: none"> -ประชาชนในตำบลบ่อปลาทองปลูกข้าว ปลูกมัน เป็นอาชีพหลักเพื่อบริโภคและจำหน่ายเป็นรายได้ -ประชาชนในตำบลบ่อปลาทองมีที่ดินเป็นเอกสิทธิ์ของตนเอง -มีการเลี้ยงสัตว์บกและสัตว์น้ำเพื่อการบริโภคและจำหน่าย -มีแรงงานครัวเรือนเพียงพอแก่การประกอบอาชีพทางการเกษตร 	<ul style="list-style-type: none"> -ไม่สามารถปลูกพืชในฤดูแล้งได้ ดินเป็นดินเค็ม น้ำเค็ม เกษตรกรขาดรายได้ ว่างาน -ผลผลิตทางการเกษตรตกต่ำไม่แน่นอน ภาวะขาดทุนเกษตรกรเป็นหนี้ -ไม่มีตลาดชุมชนในการระบายสินค้าทางการเกษตร ที่สร้างรายได้แก่ราษฎร 	<ul style="list-style-type: none"> -โครงการส่งเสริมทุนในรูปแบบต่าง ๆ เช่น กองทุนหมู่บ้าน กลุ่มออมทรัพย์เพื่อการผลิต และธุรกิจ ชุมชนอื่น -การคมนาคมขนส่ง ผลผลิตทางการเกษตร -นโยบายรัฐบาลในการแก้ไขปัญหา -ความยากจน ของประชาชนเพื่อยกระดับคุณภาพชีวิต 	<ul style="list-style-type: none"> -ราคาผลผลิตตกต่ำ ปัจจัยการผลิตหรือต้นทุนการผลิตสูง -การใช้เครื่องจักรแทนแรงงานคน และมีสารเคมีในการเกษตร ทำให้ต้นทุนการผลิตสูง -การเกิดภัยธรรมชาติ เช่นภัยแล้ง -การแข่งขันทางสังคมเพื่อความอยู่รอด

ยุทธศาสตร์	การวิเคราะห์จุดแข็ง (S=Strength)	การวิเคราะห์จุดอ่อน (W=Weakness)	การวิเคราะห์โอกาส (O= Opportunity)	การวิเคราะห์อุปสรรค (T=Threat)
	-มีภูมิปัญญาชาวบ้านที่ก่อให้เกิดรายได้กับประชาชนในท้องถิ่น	-ขาดการร่วมมืออย่างจริงจังของผู้ประกอบการผลิตและไม่มีศูนย์กลางจำหน่ายการผลิตทางการเกษตร	ความยากจนของประชาชนเพื่อยกระดับคุณภาพชีวิต -รัฐมีนโยบายในการส่งเสริมเศรษฐกิจแบบพอเพียง -ได้รับเงินอุดหนุนจากหน่วยงานภาครัฐ	-งบประมาณจำกัดไม่เพียงพอ
๓.ด้านทรัพยากรและสิ่งแวดล้อม	-มีป่าในชุมชนในตำบล -ผู้บริหารท้องถิ่นมีนโยบายสนับสนุนการอนุรักษ์ทรัพยากรธรรมชาติและสิ่งแวดล้อมในท้องถิ่น -มีที่สาธารณที่สามารถใช้เป็นแหล่งเรียนรู้เรื่องการอนุรักษ์ทรัพยากรธรรมชาติและสิ่งแวดล้อม	-แหล่งน้ำไม่เพียงพอสำหรับการทำ การเกษตร และน้ำที่มีเป็นน้ำเค็ม -ขาดการวางแผนบริหารจัดการเพื่อการอนุรักษ์ทรัพยากรธรรมชาติและสิ่งแวดล้อมอย่างยั่งยืน -ประชาชนขาดการบูรณาการทำงานจากทุกภาคส่วนที่เกี่ยวข้อง	-นโยบายรัฐบาลในการส่งเสริมให้ปลูกป่าและอนุรักษ์ทรัพยากรธรรมชาติ -ยุทธศาสตร์การพัฒนาระดับชาติเน้นการบริหารจัดการทรัพยากรธรรมชาติและสิ่งแวดล้อม -กระแสสังคมให้ความสำคัญในเรื่องสิ่งแวดล้อม	-การให้ความรู้แก่ประชาชนในการอนุรักษ์ทรัพยากรธรรมชาติและสิ่งแวดล้อมจากภาครัฐบาลและหน่วยงานอื่นๆ ที่ทำงานอื่นๆ ที่ทำงานด้านสิ่งแวดล้อม
๔.ด้านการพัฒนาโครงสร้างพื้นฐาน	-การคมนาคมความสะดวกรวดเร็ว -มีเส้นทางคมนาคมผ่านระหว่างอำเภอจังหวัด	-ประชาชนยังขาดจิตสำนึกในการร่วมกันดูแลรักษาทรัพยากร สาธารณ ประโยชน์ -งบประมาณในการพัฒนาด้านคมนาคมไม่เพียงพอ -ระบบประปา ยังไม่มีคุณภาพ เนื่องจากน้ำเค็ม	-การถ่านโอนงบประมาณหน่วยงานที่เกี่ยวข้องด้านโครงสร้างพื้นฐาน -มีเส้นทางคมนาคมสายหลักผ่านการสัญจรไปมาเข้าตัวอำเภอหรือจังหวัดทำได้สะดวก	-การเกิดภัยน้ำท่วมทำให้ถนนได้รับการชำรุดเสียหาย -ได้รับงบประมาณอุดหนุนจำกัดและล่าช้า -รถบรรทุกที่มีน้ำหนักเกินกว่าที่กำหนดวิ่งผ่าน
๕.ด้านคุณภาพชีวิต	-มีกลุ่มองค์กร กลุ่มสตรี กลุ่มอาชีพที่ทำผลิตภัณฑ์ในท้องถิ่น -มีผู้นำที่ดี มีความเข้มแข็ง	-นโยบายรัฐบาลตามโครงการรับจำนำสินค้าเกษตร -ขาดการเก็บออม	-นโยบายรัฐบาลตามโครงการรับจำนำสินค้าเกษตร -นโยบายรัฐบาลในการแก้ไขปัญหาความยากจน	-การเกิดภาวะเงินเฟ้อเนื่องจากราคาสินค้าและราคาน้ำมันที่แพงขึ้นเรื่อยๆ
ยุทธศาสตร์	การวิเคราะห์จุดแข็ง	การวิเคราะห์จุดอ่อน	การวิเคราะห์โอกาส	การวิเคราะห์อุปสรรค

	(S=Strength)	(W=Weakness)	(O= Opportunity)	(T=Threat)
	<p>-ประชาชนมีความรักสามัคคี มีการรวมตัวกันในการร่วมกิจกรรม</p> <p>-หน่วยราชการทุกภาคส่วนมีการร่วมมือให้ความช่วยเหลือ</p> <p>-สถานให้บริการด้านสาธารณสุขดูแลรักษาสุขภาพร่างกายมากขึ้น การส่งเคราะห์เป็ยยังชีพผู้สูงอายุ คน พิการ ผู้ป่วย เอ ด ส์ และ ผู้ด้อยโอกาส</p>	<p>-งบประมาณมีจำนวนจำกัดในการเร่งการพัฒนา ทำให้ การพัฒนาเป็นไปอย่างช้า</p> <p>-งบประมาณมีจำนวนจำกัดในการเร่งการพัฒนา ทำให้ การพัฒนาเป็นไปอย่างช้า ๆ</p> <p>-อบต. ไม่สามารถให้ความช่วยเหลือได้อย่างทั่วถึง</p> <p>-ประชาชนมีอุปกรณในการออกกำลังกายน้อย</p>	<p>ของประชาชน เพื่อยกระดับคุณภาพชีวิต</p> <p>-รัฐมีนโยบายในการส่งเสริมเศรษฐกิจแบบพอเพียง</p> <p>-สิทธิหลักประกันสุขภาพถ้วนหน้า(บัตรทอง) รักษาโดยไม่เสียค่าใช้จ่าย</p>	<p>-การเกิดภัยธรรมชาติ เช่น ภัยแล้ง</p> <p>-การแข่งขันทางสังคมเพื่อความอยู่รอด</p> <p>-งบประมาณ จำกัดไม่เพียงพอ</p> <p>-การระบาดของโรคติดต่อ</p> <p>-ประชาชนส่วนใหญ่ยังไม่ให้ความสำคัญเท่าที่ควร</p> <p>-มีการอพยพของแรงงานต่างถิ่น ทำให้แรงงานในตำบลมีน้อย</p>

ส่วนที่ ๓

การนำแผนพัฒนาท้องถิ่นสู่การปฏิบัติ

1. ยุทธศาสตร์การพัฒนาและแผนงาน

ที่	ยุทธศาสตร์	ด้าน	แผนงาน	หน่วยงาน รับผิดชอบหลัก	หน่วยงาน สนับสนุน
1	ยุทธศาสตร์การพัฒนา ด้านโครงสร้างพื้นฐาน	2. ด้านบริการชุมชนและสังคม 3. ด้านการเศรษฐกิจ	2.4 แผนงานเคหะและชุมชน 2.4.2 งานไฟฟ้าถนน 3.1 แผนงานอุตสาหกรรมและการโยธา 3.1.2 งานก่อสร้าง	กองช่าง	สำนักปลัด กองคลัง กองการศึกษา
2	ยุทธศาสตร์การพัฒนา ด้านเศรษฐกิจ	3. ด้านการเศรษฐกิจ	3.2 แผนงานการเกษตร 3.2.1 งานส่งเสริมการเกษตร 3.2.2 งานสิ่งแวดล้อมและทรัพยากรธรรมชาติ	สำนักปลัด	สำนักปลัด กองคลัง กองการศึกษา
3	ยุทธศาสตร์การพัฒนา ด้านการพัฒนาคุณภาพ ชีวิต	2. ด้านบริการชุมชนและสังคม	2.2 แผนงานสาธารณสุข 2.2.3 งานบริการสาธารณสุขและงานสาธารณสุขอื่น 2.3 แผนงานสังคมสงเคราะห์ 2.3.2 งานสวัสดิการสังคมและสังคมสงเคราะห์ 2.6 แผนงานการศาสนาวัฒนธรรมและนันทนาการ 2.6.2 งานกีฬาและนันทนาการ	สำนักปลัด	กองช่าง กองคลัง กองการศึกษา

ที่	ยุทธศาสตร์	ด้าน	แผนงาน	หน่วยงาน รับผิดชอบหลัก	หน่วยงาน สนับสนุน
		4. ด้านการดำเนินงานอื่น	4.1 แผนงานงบกลาง 4.1.1 งานงบกลาง		
4	ยุทธศาสตร์การพัฒนา ด้านสิ่งแวดล้อม	1.ด้านบริหารทั่วไป	1.2 แผนงานการรักษาความสงบภายใน 1.2.1 งานบริหารทั่วไปเกี่ยวกับการรักษาความสงบ ภายใน 2.2 แผนงานสาธารณสุข 2.2.3 งานบริการสาธารณสุขและงานสาธารณสุขอื่น 3.2 แผนงานการเกษตร 3.2.2 งานสิ่งแวดล้อมและทรัพยากรธรรมชาติ	สำนักปลัด	กองช่าง กองคลัง กองการศึกษา
5	ยุทธศาสตร์การพัฒนา ด้านการศึกษา	2.ด้านบริการชุมชนและสังคม	2.1 แผนงานการศึกษา 2.1.1 งานบริหารทั่วไปเกี่ยวกับการศึกษา 2.1.2 งานระดับก่อนวัยเรียนและประถมศึกษา 2.6 แผนงานการศาสนา วัฒนธรรมและนันทนาการ 2.6.2 งานกีฬาและนันทนาการ	กองการศึกษา	สำนักปลัด กองคลัง กองช่าง
6	ยุทธศาสตร์การพัฒนา ด้านบริหารจัดการ บ้านเมืองที่ดี	1.ด้านบริหารทั่วไป	1.1 แผนงานบริหารงานทั่วไป 1.1.1 งานบริหารทั่วไป 1.1.2 งานวางแผนสถิติและวิชาการ 1.1.3 งานบริหารงานคลัง	สำนักปลัด กองการศึกษา	กองคลัง กองช่าง

ที่	ยุทธศาสตร์	ด้าน	แผนงาน	หน่วยงาน รับผิดชอบหลัก	หน่วยงาน สนับสนุน
		2.ด้านบริการชุมชนและสังคม 4. ด้านการดำเนินงานอื่น	2.3 แผนงานสังคมสงเคราะห์ 2.3.1 งานบริหารทั่วไปเกี่ยวกับสังคมสงเคราะห์ 2.4 แผนงานเคหะและชุมชน 2.4.2 งานไฟฟ้าและประปา 2.6 แผนงานการศาสนาวัฒนธรรมและนันทนาการ 2.6.3 งานศาสนาวัฒนธรรมท้องถิ่น 4.1 แผนงานงบกลาง 4.1.1 งานงบกลาง		
7	ยุทธศาสตร์การพัฒนา ด้านความมั่นคงความ ปลอดภัย จัดระเบียบ ชุมชนและสังคม	1.ด้านบริหารทั่วไป	1.2 แผนงานการรักษาความสงบภายใน 1.2.1 งานบริหารทั่วไปเกี่ยวกับการรักษาความสงบ ภายใน 1.2.3 งานป้องกันภัยฝ่ายพลเรือนและระงับอัคคีภัย	สำนักปลัด	กองช่าง กองคลัง กองการศึกษา

บัญชีสรุปโครงการพัฒนา
แผนพัฒนาท้องถิ่น (พ.ศ.๒๕๖๖-๒๕๗๐)

เทศบาลตำบลบ่อปลาทอง

ยุทธศาสตร์	ปี พ.ศ. ๒๕๖๖		ปี พ.ศ. ๒๕๖๗		ปี พ.ศ. ๒๕๖๘		ปี พ.ศ. ๒๕๖๙		ปี พ.ศ.๒๕๗๐		รวมห้าปี	
	จำนวนโครงการ	งบประมาณ (บาท)	จำนวนโครงการ	งบประมาณ (บาท)	จำนวนโครงการ	งบประมาณ (บาท)	จำนวนโครงการ	งบประมาณ (บาท)	จำนวนโครงการ	งบประมาณ (บาท)	จำนวนโครงการ	งบประมาณ (บาท)
๑ ยุทธศาสตร์โครงสร้างพื้นฐาน												
๒.๔ แผนงานเคหะและชุมชน	๒	๖๕๐,๐๐๐	๒	๖๕๐,๐๐๐	๒	๖๕๐,๐๐๐	๒	๖๕๐,๐๐๐	๒	๖๕๐,๐๐๐	๑๐	๓,๒๕๐,๐๐๐
๓.๑ แผนงานอุตสาหกรรมและการโยธา	๑๑	๔,๗๓๙,๒๐๐	๒	๗๐๐,๐๐๐	๑	๒๐๐,๐๐๐	๑	๒๐๐,๐๐๐	๑	๒๐๐,๐๐๐	๑๖	๖,๐๓๙,๒๐๐
รวม	๑๓	๕,๓๘๙,๒๐๐	๔	๑,๓๕๐,๐๐๐	๓	๘๕๐,๐๐๐	๓	๘๕๐,๐๐๐	๓	๘๕๐,๐๐๐	๒๖	๙,๒๘๙,๒๐๐
๒ ยุทธศาสตร์การพัฒนาด้านเศรษฐกิจ												
๓.๒ แผนงานการเกษตร	๑๕	๘๓๔,๐๐๐	๑๕	๘๓๔,๐๐๐	๑๕	๘๓๔,๐๐๐	๑๕	๘๓๔,๐๐๐	๑๕	๘๓๔,๐๐๐	๗๕	๔,๑๗๐,๐๐๐
รวม	๑๕	๘๓๔,๐๐๐	๑๕	๘๓๔,๐๐๐	๑๕	๘๓๔,๐๐๐	๑๕	๘๓๔,๐๐๐	๑๕	๘๓๔,๐๐๐	๗๕	๔,๑๗๐,๐๐๐
๓ ยุทธศาสตร์การพัฒนาด้านการ พัฒนาคุณภาพชีวิต												
๒.๒ แผนงานสาธารณสุข	๑๐	๑,๓๕๐,๐๐๐	๑๐	๑,๓๕๐,๐๐๐	๑๐	๑,๓๕๐,๐๐๐	๑๐	๑,๓๕๐,๐๐๐	๑๐	๑,๓๕๐,๐๐๐	๕๐	๖,๗๕๐,๐๐๐
๒.๓ แผนงานสังคมสงเคราะห์	๗	๗๐๐,๐๐๐	๗	๗๐๐,๐๐๐	๗	๗๐๐,๐๐๐	๗	๗๐๐,๐๐๐	๗	๗๐๐,๐๐๐	๓๕	๓,๕๐๐,๐๐๐
๒.๖ แผนงานการศึกษา วัฒนธรรม และนันทนาการ	๕	๔๑๐,๐๐๐	๕	๔๑๐,๐๐๐	๕	๔๑๐,๐๐๐	๕	๔๑๐,๐๐๐	๕	๔๑๐,๐๐๐	๒๕	๒,๐๕๐,๐๐๐
๔.๑ แผนงานงบกลาง	๓	๑๐,๑๐๐,๐๐๐	๓	๑๐,๑๐๐,๐๐๐	๓	๑๐,๑๐๐,๐๐๐	๓	๑๐,๑๐๐,๐๐๐	๓	๑๐,๑๐๐,๐๐๐	๑๕	๕๐,๕๐๐,๐๐๐
รวม	๒๕	๑๒,๕๖๐,๐๐๐	๒๕	๑๒,๕๖๐,๐๐๐	๒๕	๑๒,๕๖๐,๐๐๐	๒๕	๑๒,๕๖๐,๐๐๐	๒๕	๑๒,๕๖๐,๐๐๐	๑๒๕	๖๒,๘๐๐,๐๐๐

๔ ยุทธศาสตร์การพัฒนาด้านสิ่งแวดล้อม												
๑.๒ แผนงานการรักษาความสงบภายใน	๑	๘๐,๐๐๐	๑	๘๐,๐๐๐	๑	๘๐,๐๐๐	๑	๘๐,๐๐๐	๑	๘๐,๐๐๐	๕	๔๐๐,๐๐๐
๒.๒ แผนงานสาธารณสุข	๕	๑,๓๒๐,๐๐๐	๕	๑,๓๒๐,๐๐๐	๔	๑,๒๗๐,๐๐๐	๓	๒๗๐,๐๐๐	๓	๒๗๐,๐๐๐	๒๐	๔,๔๕๐,๐๐๐
๓.๒ แผนงานการเกษตร	๕	๑๖๔,๔๐๐	๕	๑๖๔,๔๐๐	๕	๑๖๔,๔๐๐	๕	๑๖๔,๔๐๐	๕	๑๖๔,๔๐๐	๒๕	๘๒๒,๐๐๐
รวม	๑๑	๑,๕๖๔,๔๐๐	๑๑	๑,๕๖๔,๔๐๐	๑๐	๑,๕๑๔,๔๐๐	๙	๕๑๔,๔๐๐	๙	๕๑๔,๔๐๐	๕๐	๕,๖๗๒,๐๐๐
๕ ยุทธศาสตร์การพัฒนาด้านการศึกษา												
๒.๑ แผนงานการศึกษา	๒๗	๔,๓๖๐,๐๐๐	๒๗	๔,๓๖๐,๐๐๐	๒๗	๔,๓๖๐,๐๐๐	๒๗	๔,๓๖๐,๐๐๐	๒๗	๔,๓๖๐,๐๐๐	๑๓๕	๒๑,๘๐๐,๐๐๐
รวม	๒๗	๔,๓๖๐,๐๐๐	๒๗	๔,๓๖๐,๐๐๐	๒๗	๔,๓๖๐,๐๐๐	๒๗	๔,๓๖๐,๐๐๐	๒๗	๔,๓๖๐,๐๐๐	๑๓๕	๒๑,๘๐๐,๐๐๐
๖ ยุทธศาสตร์การพัฒนาด้านการบริหารจัดการบ้านเมืองที่ดี												
๑.๑ แผนงานบริหารงานทั่วไป	๑๘	๑,๐๗๐,๐๐๐	๑๘	๑,๐๗๐,๐๐๐	๑๘	๑,๐๗๐,๐๐๐	๑๘	๑,๐๗๐,๐๐๐	๑๘	๑,๐๗๐,๐๐๐	๙๐	๕,๓๕๐,๐๐๐
๒.๔ แผนงานเคหะและชุมชน	๑	๑๐๐,๐๐๐	๑	๑๐๐,๐๐๐	๑	๑๐๐,๐๐๐	๑	๑๐๐,๐๐๐	๑	๑๐๐,๐๐๐	๕	๕๐๐,๐๐๐
๒.๖ แผนงานการศาสนาวัฒนธรรมและนันทนาการ	๘	๗๙๐,๐๐๐	๘	๗๙๐,๐๐๐	๘	๗๙๐,๐๐๐	๘	๗๙๐,๐๐๐	๘	๗๙๐,๐๐๐	๔๐	๓,๙๕๐,๐๐๐
๔.๑ แผนงานงบกลาง	๑	๕๐๐,๐๐๐	๑	๕๐๐,๐๐๐	๑	๕๐๐,๐๐๐	๑	๕๐๐,๐๐๐	๑	๕๐๐,๐๐๐	๕	๒,๕๐๐,๐๐๐
๕.๑ แผนงานสังคมสงเคราะห์	๑๓	๖๖๐,๐๐๐	๑๓	๖๖๐,๐๐๐	๑๓	๖๖๐,๐๐๐	๑๓	๖๖๐,๐๐๐	๑๓	๖๖๐,๐๐๐	๖๕	๓,๓๐๐,๐๐๐
รวม	๔๑	๓๑๒๐๐๐๐	๔๑	๓๑๒๐๐๐๐	๔๑	๓๑๒๐๐๐๐	๔๑	๓๑๒๐๐๐๐	๔๑	๓๑๒๐๐๐๐	๒๐๕	๑๕๖๐๐๐๐๐
๗ ยุทธศาสตร์การพัฒนาด้านความมั่นคงปลอดภัย												
๑.๒ แผนงานการรักษาความสงบภายใน	๑๑	๘๐๐,๐๐๐	๑๒	๘๘๐,๐๐๐	๑๑	๘๐๐,๐๐๐	๑๑	๘๐๐,๐๐๐	๑๑	๘๐๐,๐๐๐	๕๖	๔,๐๘๐,๐๐๐
รวม	๑๑	๘๐๐,๐๐๐	๑๒	๘๘๐,๐๐๐	๑๑	๘๐๐,๐๐๐	๑๑	๘๐๐,๐๐๐	๑๑	๘๐๐,๐๐๐	๕๖	๔,๐๘๐,๐๐๐
รวมทั้งสิ้น	๑๔๓	๒๘,๖๒๗,๖๐๐	๑๓๕	๒๘,๖๖๘,๔๐๐	๑๓๒	๒๕,๐๓๘,๔๐๐	๑๓๑	๒๓,๐๓๘,๔๐๐	๑๓๑	๒๓,๐๓๘,๔๐๐	๖๗๒	๑๒๓,๔๑๑,๒๐๐

รายละเอียดโครงการพัฒนา
แผนพัฒนาท้องถิ่น (พ.ศ.๒๕๖๖ – ๒๕๗๐)
เทศบาลตำบลบ่อปลาทอง อำเภอปัว จังหวัดนครราชสีมา

ก.ยุทธศาสตร์กลุ่มจังหวัดที่ ๒ พัฒนาระบบโลจิสติกส์และการค้าเพื่อเป็นศูนย์กลางความเจริญของภาคอีสานและรองรับประชาคมอาเซียน

ข.ยุทธศาสตร์การพัฒนาของ อปท.ในเขตจังหวัดที่ ๖ ยุทธศาสตร์ด้านการพัฒนาโครงสร้างพื้นฐาน

๑. ยุทธศาสตร์การพัฒนา ด้านโครงสร้างพื้นฐาน

๒.๔ แผนงานเคหะและชุมชน

๒.๔.๒ งานไฟฟ้าถนน

ที่	โครงการ	วัตถุประสงค์	เป้าหมาย (ผลผลิตของ โครงการ)	งบประมาณและที่มา					ตัวชี้วัด (KPI)	ผลที่คาดว่าจะได้รับ	หน่วยงาน ที่ รับผิดชอบ
				๒๕๖๖	๒๕๖๗	๒๕๖๘	๒๕๖๙	๒๕๗๐			
๑	โครงการติดตั้งโคมไฟฟ้าเพิ่มเติมและซ่อมแซมโคมไฟฟ้าตำบลบ่อปลาทอง	เพื่อให้มีแสงสว่างและเกิดความปลอดภัยต่อชีวิตและทรัพย์สิน	หมู่๑-๑๐ ปีละ ๑๐๐ จุด	๑๕๐,๐๐๐	๑๕๐,๐๐๐	๑๕๐,๐๐๐	๑๕๐,๐๐๐	๑๕๐,๐๐๐	จำนวนไฟส่องสว่างที่เพิ่มขึ้น	ราษฎรมีความปลอดภัยและมีความสะดวกต่อการเดินทางสัญจรยามค่ำคืน	กองช่าง
๒	โครงการขยายเขตไฟฟ้าในเขตเทศบาลตำบลบ่อปลาทอง	เพื่อให้มีแสงสว่างและเกิดความปลอดภัยต่อชีวิตและทรัพย์สิน	หมู่๑-๑๐	๕๐๐,๐๐๐	๕๐๐,๐๐๐	๕๐๐,๐๐๐	๕๐๐,๐๐๐	๕๐๐,๐๐๐	ประชาชนในเขตเทศบาลมีไฟฟ้าใช้ ๑๐๐ เปอร์เซ็นต์	ราษฎรมีไฟฟ้าใช้อย่างทั่วถึง	กองช่าง

รายละเอียดโครงการพัฒนา
แผนพัฒนาท้องถิ่น (พ.ศ.๒๕๖๑ - ๒๕๖๕)
เทศบาลตำบลบ่อปลาทอง อำเภอปรางค์กู่ จังหวัดนครราชสีมา

ก.ยุทธศาสตร์กลุ่มจังหวัดที่ ๒ พัฒนาระบบโลจิสติกส์และการค้าเพื่อเป็นศูนย์กลางความเจริญของภาคอีสานและรองรับประชาคมอาเซียน

ข.ยุทธศาสตร์การพัฒนาของ อปท.ในเขตจังหวัดที่ ๖ ยุทธศาสตร์ด้านการพัฒนาโครงสร้างพื้นฐาน

๑. ยุทธศาสตร์การพัฒนา ด้านโครงสร้างพื้นฐาน

๓.๑ แผนงานอุตสาหกรรมและการโยธา

๓.๑.๒ งานก่อสร้าง

ที่	โครงการ	วัตถุประสงค์	เป้าหมาย (ผลผลิตของ โครงการ)	งบประมาณและที่มา					ตัวชี้วัด (KPI)	ผลที่คาดว่าจะได้รับ	หน่วยงาน ที่ รับผิดชอบ
				๒๕๖๖	๒๕๖๗	๒๕๖๘	๒๕๖๙	๒๕๗๐			
๑	ค่าออกแบบ ค่าควบคุมงานที่จ่ายให้แก่เอกชน นิติบุคคลหรือบุคคลภายนอกเพื่อให้ได้มาซึ่งสิ่งก่อสร้าง	เพื่อจ่ายค่าจ้างเหมาในการดำเนินการสำรวจ ออกแบบและรับรองแบบโครงการต่างๆ	ดำเนินการสำรวจ ออกแบบและรับรองแบบโครงการต่างๆ	๒๐๐,๐๐๐	๒๐๐,๐๐๐	๒๐๐,๐๐๐	๒๐๐,๐๐๐	๒๐๐,๐๐๐	ออกแบบและรับรองแบบโครงการต่างๆได้ ๑๐๐ เปอร์เซ็นต์	สำรวจและออกแบบและรับรองแบบโครงการต่างๆ	กองช่าง
๒	โครงการก่อสร้างรั้วรอบเทศบาลพร้อมป้ายหน้าเทศบาล	เพื่อให้เกิดความปลอดภัยต่อชีวิตและทรัพย์สิน	รั้วรอบเทศบาลพร้อมป้ายหน้าเทศบาล จำนวน ๑ แห่ง	๑,๐๐๐,๐๐๐	-	-	-	-	รั้วรอบเทศบาลพร้อมป้าย	มีความปลอดภัยต่อชีวิตและทรัพย์สิน	กองช่าง

๓	โครงการก่อสร้างถนนคอนกรีตเสริมเหล็กข้างเทศบาลตำบลบ่อปลาทอง	เพื่อให้เกิดความปลอดภัยในการสัญจรไปมา	ขนาด ๕*๒๐๐*๐.๑๕ เมตร	๕๐๐,๐๐๐	-	-	-	-	ถนนคอนกรีตเสริมเหล็ก จำนวน ๑ สายทาง	มีความสะดวกในการสัญจรไปมา	กองช่าง
๔	ปรับปรุงอาคารป้องกันและบรรเทาสาธารณภัย(ต่อเติมกิจการประปา)	เพื่อให้เกิดความปลอดภัยในชีวิตและทรัพย์สิน	๒.๘*๗.๘๐	๑๒๐,๐๐๐	-	-	-	-	อาคารป้องกันและบรรเทาสาธารณภัย จำนวน ๑ หลัง	มีความปลอดภัยในชีวิตและทรัพย์สิน	กองช่าง
๕	โครงการปรับปรุงต่อเติมโรงจอดรถ	เพื่อให้มีที่จอดรถที่เพียงพอ	๙*๑๘	๓๕๐,๐๐๐	-	-	-	-	ที่จอดรถ ๑ แห่ง	มีที่จอดรถ	กองช่าง
๖	โครงการต่อเติมกันสาดอาคารเอนกประสงค์	ป้องกันไม่ให้ฝนสาด	๓.๕๐*๑๘ จำนวน ๒ ด้าน	๓๗๒,๒๐๐	-	-	-	-	กันสาด ๒ ด้าน	ฝนไม่สาด	กองช่าง
๗	ปรับปรุงห้องประชุมสภาเทศบาลตำบลบ่อปลาทอง	เพื่อให้เกิดความปลอดภัยในชีวิตและทรัพย์สิน		๔๒๐,๐๐๐	-	-	-	-	ห้องประชุมสภา ๑ แห่ง	มีความปลอดภัยในชีวิตและทรัพย์สิน	กองช่าง
๘	ปรับปรุงห้องพัสดุ	เพื่อให้เกิดความปลอดภัยในชีวิตและทรัพย์สิน		๑๙๓,๐๐๐	-	-	-	-	ห้องพัสดุ จำนวน ๑ แห่ง	มีความปลอดภัยในชีวิตและทรัพย์สิน	กองช่าง

รายละเอียดโครงการพัฒนา
แผนพัฒนาท้องถิ่น (พ.ศ.๒๕๖๖ – ๒๕๗๐)
เทศบาลตำบลบ่อปลาทอง อำเภอบึงระจักษ์ จังหวัดนครราชสีมา

ก.ยุทธศาสตร์กลุ่มจังหวัดที่ ๑ พัฒนาปัจจัยแวดล้อมทางการแข่งขันของอุตสาหกรรมเกษตรและเชื่อมโยงห่วงโซ่อุปทาน เพื่อพัฒนาไปสู่ครัวของโลก และฐานการผลิต
พลังงานสะอาด

ข.ยุทธศาสตร์การพัฒนาของ อปท.ในเขตจังหวัดที่ ๓ การพัฒนาการเกษตร

๒. ยุทธศาสตร์การพัฒนาด้านเศรษฐกิจ

๓.๒ แผนงานการเกษตร

๓.๒.๑ งานส่งเสริมการเกษตร

ที่	โครงการ	วัตถุประสงค์	เป้าหมาย (ผลผลิตของ โครงการ)	งบประมาณและที่มา					ตัวชี้วัด (KPI)	ผลที่คาดว่าจะได้รับ	หน่วยงาน ที่ รับผิดชอบ
				๒๕๖๖	๒๕๖๗	๒๕๖๘	๒๕๖๙	๒๕๗๐			
๑	ค่าใช้จ่ายในการสนับสนุนศูนย์ถ่ายทอดเทคโนโลยีการเกษตร	เพื่ออุดหนุนศูนย์ถ่ายทอดเทคโนโลยีการเกษตร	หมู่๑-๑๐	๓๐,๐๐๐ ทต.บ่อปลา ทอง	๓๐,๐๐๐ ทต.บ่อปลา ทอง	๓๐,๐๐๐ ทต.บ่อปลา ทอง	๓๐,๐๐๐ ทต.บ่อปลา ทอง	๓๐,๐๐๐ ทต.บ่อปลา ทอง	อุดหนุน ศูนย์จำนวน ๑ ครั้ง	ช่วยเหลือ เกษตรกร	สำนักปลัด
๒	โครงการเกษตรเพื่ออาหารกลางวันตามแนวทางเศรษฐกิจพอเพียง	เพื่ออบรมส่งเสริมให้เกษตรกรมีรายได้เพิ่มขึ้น	อบรมอาชีพโรงเรียนรักเมืองไทย๑(มูลนิธิเตชะไพบูลย์)	๒๐๐,๐๐๐ ทต.บ่อปลา ทอง	๒๐๐,๐๐๐ ทต.บ่อปลา ทอง	๒๐๐,๐๐๐ ทต.บ่อปลา ทอง	๒๐๐,๐๐๐ ทต.บ่อปลา ทอง	๒๐๐,๐๐๐ ทต.บ่อปลา ทอง	จัดอบรม กลุ่มอาชีพ จำนวน ๑ รุ่น	อบรมส่งเสริมให้ เกษตรกรมี รายได้เพิ่มขึ้น	สำนักปลัด
๓	โครงการสนับสนุนน้ำมันเชื้อเพลิงกับกลุ่มเกษตรกรตำบลบ่อปลาทอง	เพื่อลดต้นทุนการผลิตให้กับเกษตรกร	หมู่๑-๑๐ น้ำมันเชื้อเพลิง ๑๑,๐๐๐ ลิตร	๓๐๐,๐๐๐ ทต.บ่อปลา ทอง	๓๐๐,๐๐๐ ทต.บ่อปลา ทอง	๓๐๐,๐๐๐ ทต.บ่อปลา ทอง	๓๐๐,๐๐๐ ทต.บ่อปลา ทอง	๓๐๐,๐๐๐ ทต.บ่อปลา ทอง	สนับสนุน น้ำมัน เชื้อเพลิง ๑ ครั้ง	ลดต้นทุนการ ผลิตให้กับ เกษตรกร	สำนักปลัด

๔	โครงการส่งเสริมสนับสนุนศูนย์ถ่ายทอดเทคโนโลยีทางการเกษตร ตำบลบ่อปลาทอง	เพื่อส่งเสริมสนับสนุนความรู้ทางด้าน การเกษตร	ศูนย์ถ่ายทอดจำนวน ๑ แห่ง	๕๐,๐๐๐ ทต.บ่อปลา ทอง	๕๐,๐๐๐ ทต.บ่อปลา ทอง	๕๐,๐๐๐ ทต.บ่อปลา ทอง	๕๐,๐๐๐ ทต.บ่อปลา ทอง	๕๐,๐๐๐ ทต.บ่อปลา ทอง	สนับสนุน ถ่ายทอด จำนวน ๑ แห่งสนับสนุน	ส่งเสริมสนับสนุน ความรู้ทางด้าน การเกษตร	สำนักปลัด
๕	โครงการส่งเสริมการปลูกผักปลอดสารพิษ	เพื่อให้เกษตรกรในตำบลปลูกพืชผักปลอดสารพิษไว้บริโภคในครัวเรือน และเพื่อเป็นการลดรายจ่าย เพิ่มรายได้ในครัวเรือน	อบรมถ่ายทอดความรู้แก่เกษตรกรเป้าหมาย หมู่ที่ ๑-๑๐ หมู่บ้านละ ๒ คน เกษตรกร ๒๐ ราย	๖,๔๐๐ ทต.บ่อปลา ทอง	๖,๔๐๐ ทต.บ่อปลา ทอง	๖,๔๐๐ ทต.บ่อปลา ทอง	๖,๔๐๐ ทต.บ่อปลา ทอง	๖,๔๐๐ ทต.บ่อปลา ทอง	เกษตรกร เป้าหมาย หมู่บ้านละ ๒ คน เกษตรกร ๒๐ ราย	เกษตรกรในตำบลมีผักปลอดสารพิษไว้บริโภคในครัวเรือน ลดรายจ่าย เพิ่มรายได้ในครัวเรือน	ทต.บ่อปลา ทอง สนง. เกษตร อำเภอ ศบกต.
๖	ส่งเสริมการผลิตข้าวคุณภาพดีตามระบบการปฏิบัติทางการเกษตรที่ดีและเหมาะสม (Good Agriculture Practice :GAP)	เพื่อให้เกษตรกรได้รับความรู้ในการผลิตข้าวให้ได้ผลผลิตสูงคุณภาพดี และมีความปลอดภัย ปราศจากการปนเปื้อนของสารเคมีกำจัดศัตรูพืช และจุลินทรีย์ก่อโรค	อบรมถ่ายทอดความรู้แก่บุคคลเป้าหมาย หมู่ที่ ๑-๑๐ หมู่บ้านละ ๒ คน เกษตรกร ๒๐ ราย	๖,๔๐๐ ทต.บ่อปลา ทอง	๖,๔๐๐ ทต.บ่อปลา ทอง	๖,๔๐๐ ทต.บ่อปลา ทอง	๖,๔๐๐ ทต.บ่อปลา ทอง	๖,๔๐๐ ทต.บ่อปลา ทอง	เกษตรกร เป้าหมาย หมู่บ้านละ ๒ คน เกษตรกร ๒๐ ราย	เกษตรกรได้รับความรู้ในการผลิตข้าวให้ได้ผลผลิตสูงคุณภาพดี มีความปลอดภัย ปราศจากการปนเปื้อนของสารเคมีกำจัดศัตรูพืช และจุลินทรีย์ก่อโรค	ทต.บ่อปลา ทอง สนง. เกษตร อำเภอ ศบกต.

๗	โครงการตรวจวิเคราะห์ดิน และ การใช้ปุ๋ยตามค่าวิเคราะห์ดิน	เพื่อให้เกษตรกรได้เรียนรู้การเก็บตัวอย่างดินในไร่นา มาตรวจวัดปริมาณธาตุอาหารในดิน และผสมปุ๋ยตามค่าวิเคราะห์ดิน เพื่อลดต้นทุนการผลิต	อบรมถ่ายทอดความรู้แก่บุคคลเป้าหมาย หมู่ที่ ๑-๑๐ หมู่บ้านละ ๒ คน เกษตรกร ๒๐ ราย							เกษตรกรได้เรียนรู้การเก็บตัวอย่างดินในไร่นามาตรวจวัดปริมาณธาตุอาหารในดิน และผสมปุ๋ยตามค่าวิเคราะห์ดิน เพื่อลดต้นทุนการผลิต	ทต.บ่อปลาทองสนง. เกษตรอำเภอบรบ.ศบกต.
๘	โครงการจัดทำแปลงสาธิตข้าวพันธุ์ดี	เพื่อให้อาสาสมัครเกษตรกรหมู่บ้าน (อกม.) และ คณะกรรมการศูนย์บริการและถ่ายทอดเทคโนโลยีการเกษตรประจำตำบล (ศบกต.) จัดทำแปลงสาธิตข้าวพันธุ์ดี เป็นตัวอย่างให้เกษตรกรในตำบล	อบรมถ่ายทอดความรู้แก่เกษตรกรหมู่บ้าน และ คณะกรรมการศบกต. จำนวน ๓๐ คน สนับสนุนปัจจัยการผลิต (เมล็ดพันธุ์/ปุ๋ยเคมี)	๓๐,๐๐๐	๓๐,๐๐๐	๓๐,๐๐๐	๓๐,๐๐๐	๓๐,๐๐๐	เกษตรกรหมู่บ้าน และ คณะกรรมการศบกต. จำนวน ๓๐ คน	อาสาสมัครเกษตรกรหมู่บ้าน (อกม.) และ คณะกรรมการศูนย์บริการและถ่ายทอดเทคโนโลยีการเกษตรประจำตำบล (ศบกต.) จัดทำแปลงสาธิตข้าวพันธุ์ดี เป็นตัวอย่างให้เกษตรกรในตำบล	ทต.บ่อปลาทองสนง. เกษตรอำเภอบรบ.ศบกต.
๙	ส่งเสริมการเรียนรู้เศรษฐกิจพอเพียง	เพื่อให้เกษตรกรได้เรียนรู้การดำรงชีพตามแนวเศรษฐกิจพอเพียง เพื่อลดรายจ่ายเพิ่มรายได้แก่ครัวเรือน เพื่อให้เกษตรกรพึ่งพาตนเองได้อย่างยั่งยืน	อบรมถ่ายทอดความรู้แก่เกษตรกรนำร่อง, หมู่ที่ ๑-๑๐ หมู่บ้านละ ๑ คน รวม ๑๐ คน สนับสนุนปัจจัยการผลิตครัวเรือนละ ๑,๐๐๐ บาท	๑๖,๐๐๐	๑๖,๐๐๐	๑๖,๐๐๐	๑๖,๐๐๐	๑๖,๐๐๐	เกษตรกรนำร่อง, หมู่ที่ ๑-๑๐ หมู่บ้านละ ๑ คน รวม ๑๐ คน	เกษตรกรได้เรียนรู้การดำรงชีพตามแนวเศรษฐกิจพอเพียง เพื่อลดรายจ่ายเพิ่มรายได้แก่ครัวเรือน เพื่อให้เกษตรกรพึ่งพาตนเองได้อย่างยั่งยืน	ทต.บ่อปลาทองสนง. เกษตรอำเภอบรบ.ศบกต.

๑๐	ส่งเสริมการปลูกพืชหลังนาและพืชใช้น้ำน้อย	เพื่อให้เกษตรกรใช้น้ำอย่างรู้คุณค่าและเป็นการเพิ่มรายได้หลังการเก็บเกี่ยวพืชหลัก เกษตรกรมีรายได้ในช่วงฤดูแล้ง	อบรมเกษตรกรหมู่ที่ ๑-๑๐ หมู่บ้านละ ๑ คน รวม ๑๐ คน สนับสนุนปัจจัยการผลิตครัวเรือนละ ๑,๐๐๐ บาท	๑๖,๐๐๐	๑๖,๐๐๐	๑๖,๐๐๐	๑๖,๐๐๐	๑๖,๐๐๐	เกษตรกรหมู่ที่ ๑-๑๐ หมู่บ้านละ ๑ คน รวม ๑๐ คน	เกษตรกรใช้น้ำอย่างรู้คุณค่าและเป็นการเพิ่มรายได้หลังการเก็บเกี่ยวพืชหลัก เกษตรกรมีรายได้ในช่วงฤดูแล้ง	ทต.บ่อปลาทอง สนง. เกษตรอำเภอ ศบกด.
----	------------------------------------------	---------------------------------------------------------------------------------------------------------------	----------------------------------------------------------------------------------------------	--------	--------	--------	--------	--------	-----------------------------------------------	-------------------------------------------------------------------------------------------------------	---------------------------------------------

รายละเอียดโครงการพัฒนา
แผนพัฒนาท้องถิ่น (พ.ศ.๒๕๖๖ – ๒๕๗๐)
เทศบาลตำบลบ่อปลาทอง อำเภอปรางค์กู่ จังหวัดนครราชสีมา

ก.ยุทธศาสตร์กลุ่มจังหวัดที่ ๔ พัฒนาสังคมคุณภาพที่ทั่วถึงและยั่งยืนเพื่อสู่การเป็นเมืองน่าอยู่

ข.ยุทธศาสตร์การพัฒนาของ อปท.ในเขตจังหวัดที่ ๕ การพัฒนาสาธารณสุข

๓. ยุทธศาสตร์การพัฒนาด้านการพัฒนาคุณภาพชีวิต

๒.๒ แผนงานสาธารณสุข

๒.๒.๓ งานบริการสาธารณสุขและงานสาธารณสุขอื่น

ที่	โครงการ	วัตถุประสงค์	เป้าหมาย (ผลผลิตของ โครงการ)	งบประมาณและที่มา					ตัวชี้วัด (KPI)	ผลที่คาดว่าจะได้รับ	หน่วยงาน ที่ รับผิดชอบ
				๒๕๖๖	๒๕๖๗	๒๕๖๘	๒๕๖๙	๒๕๗๐			
๑	โครงการควบคุมและ ป้องกันโรคไข้เลือดออก	เพื่อรณรงค์และ ควบคุมโรค ไข้เลือดออก	หมู่๑-๑๐	๑๐๐,๐๐๐	๑๐๐,๐๐๐	๑๐๐,๐๐๐	๑๐๐,๐๐๐	๑๐๐,๐๐๐	รณรงค์ สามารถ ควบคุมโรค ไข้เลือดออก ได้ ๑๐๐ %	รณรงค์และ ควบคุมโรค ไข้เลือดออก	สำนักปลัด
๒	โครงการสัตว์ปลอดโรค คนปลอดภัยจากโรคพิษ สุนัขบ้า	เพื่อรณรงค์และ ควบคุมโรคพิษสุนัขบ้า	หมู่๑-๑๐	๓๐,๐๐๐	๓๐,๐๐๐	๓๐,๐๐๐	๓๐,๐๐๐	๓๐,๐๐๐	สามารถ ควบคุมโรค พิษสุนัขบ้า ได้ ๑๐๐ %	รณรงค์และ ควบคุมโรคพิษ สุนัขบ้า	สำนักปลัด
๓	โครงการเฝ้าระวังสาร ปนเปื้อนในอาหาร	เพื่อเฝ้าระวังสาร ปนเปื้อนในอาหาร	หมู่๑-๑๐ ชุดทดสอบ สารปนเปื้อน ๑ ชุด	๓๐,๐๐๐	๓๐,๐๐๐	๓๐,๐๐๐	๓๐,๐๐๐	๓๐,๐๐๐	จำนวน ร้านค้าได้รับ การตรวจ ๑๐๐%	เฝ้าระวังสาร ปนเปื้อนใน อาหาร	กอง การศึกษา

๔	โครงการดวงตาสดใส ใส่ใจประชาชน	เพื่อรักษาโรคตาของ ประชาชนในพื้นที่	ประชาชนในพื้นที่ หมู่๑-๑๐ทต.บ่อปลา ทอง	๕๐,๐๐๐	๕๐,๐๐๐	๕๐,๐๐๐	๕๐,๐๐๐	๕๐,๐๐๐	ประชาชน ได้รับการ รักษาดวงตา ปีละ๒๐ คน	รักษาโรคตาของ ประชาชนใน พื้นที่	กอง การศึกษา
๕	โครงการตรวจวัด คุณภาพน้ำอุปโภค บริโภค	เพื่อตรวจวัดคุณภาพ น้ำอุปโภคบริโภค	ตรวจวัดคุณภาพน้ำ จำนวน ๑ ครั้ง/ปี	๑๐,๐๐๐	๑๐,๐๐๐	๑๐,๐๐๐	๑๐,๐๐๐	๑๐,๐๐๐	น้ำที่ใช้ อุปโภค บริโภคมี ความ ปลอดภัยได้ มาตรฐาน	ตรวจวัดคุณภาพ น้ำ จำนวน ๑ ครั้ง/ปี	สำนักปลัด
๖	โครงการป้องกันการ ตั้งครรภ์และแก้ไข ปัญหาโรคเอดส์	เพื่อส่งเสริมและ ป้องกันการตั้งครรภ์และ แก้ไขปัญหาโรคเอดส์	จัดกิจกรรม จำนวน ๑ ครั้ง	๑๐,๐๐๐	๑๐,๐๐๐	๑๐,๐๐๐	๑๐,๐๐๐	๑๐,๐๐๐	วัยรุ่นในเขต เทศบาล ตำบลบ่อ ปลาทอง	สามารถป้องกัน การตั้งครรภ์และ แก้ไขปัญ หาโรค เอดส์ได้	สำนักปลัด
๗	โครงการบริหารจัดการ หน่วยกู้ชีพเทศบาล ตำบลบ่อปลาทอง	เพื่อส่งเสริมการ บริหารจัดการหน่วยกู้ ชีพให้มีประสิทธิภาพ	หน่วยกู้ชีพตำบลบ่อ ปลาทอง	๘๐๐,๐๐๐	๘๐๐,๐๐๐	๘๐๐,๐๐๐	๘๐๐,๐๐๐	๘๐๐,๐๐๐	มีการบริหาร จัดการหน่วย กู้ชีพให้มี ประสิทธิภาพ	หน่วยกู้ชีพมี ประสิทธิภาพ	สำนักปลัด
๘	อุดหนุนสาธารณสุขมูล ฐานประจำหมู่บ้าน (อส ม.)	เพื่อส่งเสริม สาธารณสุขมูลฐาน ประจำหมู่บ้าน	หมู่๑-๑๐	๑๐๐,๐๐๐	๑๐๐,๐๐๐	๑๐๐,๐๐๐	๑๐๐,๐๐๐	๑๐๐,๐๐๑	อุดหนุน จำนวน ๑ ครั้ง	ส่งเสริม สาธารณสุขมูล ฐานประจำ หมู่บ้าน	สำนักปลัด
๙	โครงการป้องกันโรค อุบัติใหม่(ป้องกันการ ระบาดของเชื้อไวรัส Covid-๑๙)	เพื่อส่งเสริมป้องกัน โรคอุบัติใหม่	หมู่๑-๑๑	๒๐,๐๐๐	๒๐,๐๐๐	๒๐,๐๐๐	๒๐,๐๐๐	๒๐,๐๐๐	ประชาชนได้ รู้วิธีการ ป้องกันโรค อุบัติใหม่	สามารถป้องกัน ดูแลสุขภาพ ตนเองได้	สำนักปลัด

ก.ยุทธศาสตร์จังหวัดที่ ๒ การยกระดับสังคมให้เป็นเมืองน่าอยู่คู่ ตามแนวทางเศรษฐกิจพอเพียง
 ข.ยุทธศาสตร์การพัฒนาของ อปท.ในเขตจังหวัดที่ ๕ ยุทธศาสตร์ด้านการพัฒนาสาธารณสุข

๓. ยุทธศาสตร์ด้านการพัฒนาคุณภาพชีวิต

๒.๒ แผนงานสาธารณสุข

๒.๒.๓ งานบริการสาธารณสุขและงานสาธารณสุขอื่น

ที่	โครงการ	วัตถุประสงค์	เป้าหมาย (ผลผลิตของ โครงการ)	งบประมาณและที่มา					ตัวชี้วัด (KPI)	ผลที่คาดว่าจะได้รับ	หน่วยงาน ที่ รับผิดชอบ
				๒๕๖๖	๒๕๖๗	๒๕๖๘	๒๕๖๙	๒๕๗๐			
๑	โครงการอุดหนุน งบประมาณตามแนว ทางการดำเนินงานตาม แนวทางโครงการ พระราชดำริด้าน สาธารณสุขขององค์กร ปกครองส่วนท้องถิ่น	เพื่อให้ประชาชนใน หมู่ที่ ๑-๑๐ จัดทำโครงการเพื่อ ขอรับเงินอุดหนุน งบประมาณ	อุดหนุนงบประมาณ ให้หมู่บ้านละ ๒๐,๐๐๐ บาท	๒๐๐,๐๐๐ ทต.บ่อปลา ทอง	๒๐๐,๐๐๐ ทต.บ่อปลา ทอง	๒๐๐,๐๐๐ ทต.บ่อปลา ทอง	๒๐๐,๐๐๐ ทต.บ่อปลา ทอง	๒๐๐,๐๐๐ ทต.บ่อปลา ทอง	อุดหนุน งบประมาณ ให้ครบทั้ง ๑๐ หมู่บ้าน	เพื่อให้ประชาชน ในพื้นที่มีการ ดำเนินการ โครงการ กิจกรรมที่มี เป้าหมาย วัตถุประสงค์และ วิธีการ ดำเนินการใน ลักษณะเดียวกัน	สำนักปลัด

ก.ยุทธศาสตร์กลุ่มจังหวัดที่ ๔ พัฒนาสังคมคุณภาพที่ทั่วถึงและยั่งยืนเพื่อสู่การเป็นเมืองน่าอยู่

ข.ยุทธศาสตร์การพัฒนาของ อปท.ในเขตจังหวัดที่ ๔ การพัฒนาสังคม

๓. ยุทธศาสตร์การพัฒนาด้านการพัฒนาคุณภาพชีวิต

๒.๓ แผนงานสังคมสงเคราะห์

๒.๓.๒ งานสวัสดิการสังคมและสังคมสงเคราะห์

ที่	โครงการ	วัตถุประสงค์	เป้าหมาย (ผลผลิตของ โครงการ)	งบประมาณและที่มา					ตัวชี้วัด (KPI)	ผลที่คาดว่าจะได้รับ	หน่วยงาน ที่ รับผิดชอบ
				๒๕๖๖	๒๕๖๗	๒๕๖๘	๒๕๖๙	๒๕๗๐			
๑	โครงการจัดงานวันผู้สูงอายุ	เพื่อเป็นขวัญกำลังใจให้ผู้สูงอายุ	หมู่๑-๑๐	๑๐๐,๐๐๐	๑๐๐,๐๐๐	๑๐๐,๐๐๐	๑๐๐,๐๐๐	๑๐๐,๐๐๐	ผู้สูงอายุในเขต ทต.บ่อปลาทอง	ผู้สูงอายุมีขวัญกำลังใจ	สำนักปลัด
๒	โครงการสงเคราะห์ผู้ยากไร้ และผู้ด้อยโอกาส	ช่วยเหลือครอบครัวผู้ประสบปัญหาความเดือดร้อน	หมู่๑-๑๐	๑๐๐,๐๐๐	๑๐๐,๐๐๐	๑๐๐,๐๐๐	๑๐๐,๐๐๐	๑๐๐,๐๐๐	ช่วยเหลือครอบครัวผู้ประสบปัญหาความเดือดร้อนได้ ๑๐๐ เปอร์เซนต์	ครอบครัวผู้ประสบปัญหาความเดือดร้อนได้รับการช่วยเหลือ	สำนักปลัด
๓	โครงการอบรมส่งเสริมอาชีพ	อบรมส่งเสริมอาชีพให้กับประชาชนในตำบลบ่อปลาทอง	หมู่๑-๑๐	๑๐๐,๐๐๐	๑๐๐,๐๐๐	๑๐๐,๐๐๐	๑๐๐,๐๐๐	๑๐๐,๐๐๐	ประชาชนเข้าร่วมการอบรมจำนวน ๕๐ คน	ประชาชนในตำบลบ่อปลาทองมีอาชีพ	สำนักปลัด
๔	โครงการส่งเสริมกิจกรรมผู้สูงอายุ	อบรมส่งเสริมกิจกรรมให้กับผู้สูงอายุในตำบลบ่อปลาทอง	หมู่๑-๑๐	๑๐๐,๐๐๐	๑๐๐,๐๐๐	๑๐๐,๐๐๐	๑๐๐,๐๐๐	๑๐๐,๐๐๐	ผู้สูงอายุเข้าร่วมการอบรมจำนวน ๕๐ คน	ผู้สูงอายุในตำบลบ่อปลาทองมีอาชีพ	สำนักปลัด

๕	โครงการเทศบาลตำบล บ่อปลาทองด้านภัย หนาว	ช่วยเหลือประชาชน ผู้ประสบภัย	หมู่๑-๑๐	๑๐๐,๐๐๐	๑๐๐,๐๐๐	๑๐๐,๐๐๐	๑๐๐,๐๐๐	๑๐๐,๐๐๐	ช่วยเหลือ ประชาชน ผู้ประสบภัย จำนวน ๕๐ คน	ประชาชน ผู้ประสบภัย ได้รับความ ช่วยเหลือ	สำนักปลัด
๖	โครงการฝึกอบรม อาสาสมัครดูแล ผู้สูงอายุที่บ้าน	ฝึกอบรมอาสาสมัครดูแล ผู้สูงอายุที่บ้าน	หมู่๑-๑๐	๑๐๐,๐๐๐	๑๐๐,๐๐๐	๑๐๐,๐๐๐	๑๐๐,๐๐๐	๑๐๐,๐๐๐	ฝึกอบรม อาสาสมัคร ดูแล ผู้สูงอายุที่ บ้าน จำนวน ๓ คน	มีอาสาสมัคร ดูแลผู้สูงอายุที่ ผ่านการ ฝึกอบรม	สำนักปลัด
๗	โครงการโรงเรียน ผู้สูงอายุเทศบาลตำบล บ่อปลาทอง	ผู้สูงอายุมีความรู้	หมู่๑-๑๐	๑๐๐,๐๐๐	๑๐๐,๐๐๐	๑๐๐,๐๐๐	๑๐๐,๐๐๐	๑๐๐,๐๐๐	มีการเรียน การสอน สำหรับ ผู้สูงอายุ	ผู้สูงอายุทุกคนใน เขต ทต.บ่อปลา ทองมีความรู้	สำนักปลัด

ก.ยุทธศาสตร์กลุ่มจังหวัดที่ ๔ พัฒนาสังคมคุณภาพที่ทั่วถึงและยั่งยืนเพื่อสู่การเป็นเมืองน่าอยู่

ข.ยุทธศาสตร์การพัฒนาของ อปท.ในเขตจังหวัดที่ ๔ การพัฒนาสังคม

๓. ยุทธศาสตร์การพัฒนาด้านการพัฒนาคุณภาพชีวิต

๒.๖ แผนงานการศาสนา วัฒนธรรมและนันทนาการ

๒.๖.๒ งานกีฬาและนันทนาการ

ที่	โครงการ	วัตถุประสงค์	เป้าหมาย (ผลผลิตของโครงการ)	งบประมาณและที่มา					ตัวชี้วัด (KPI)	ผลที่คาดว่าจะได้รับ	หน่วยงาน ที่ รับผิดชอบ
				๒๕๖๖	๒๕๖๗	๒๕๖๘	๒๕๖๙	๒๕๗๐			
๑	โครงการจัดการแข่งขันกีฬาเยาวชนและประชาชนด้านยาเสพติด	เพื่อจ่ายเป็นค่าใช้จ่ายในการจัดการแข่งขันกีฬาเยาวชนและประชาชน	เยาวชนในเขตเทศบาลตำบลบ่อปลาทอง	๒๐๐,๐๐๐ ทต.บ่อปลาทอง	๒๐๐,๐๐๐ ทต.บ่อปลาทอง	๒๐๐,๐๐๐ ทต.บ่อปลาทอง	๒๐๐,๐๐๐ ทต.บ่อปลาทอง	๒๐๐,๐๐๐ ทต.บ่อปลาทอง	จัดการแข่งขันกีฬาปีละ ๑ ครั้ง	เป็นค่าใช้จ่ายในการจัดการแข่งขันกีฬาเยาวชนและประชาชน	กองการศึกษา
๒	โครงการเข้าร่วมการแข่งขันกีฬาท้องถิ่นสัมพันธ์	เพื่อจ่ายเป็นค่าใช้จ่ายในโครงการเข้าร่วมการแข่งขันกีฬาท้องถิ่นสัมพันธ์	เยาวชนในเขตเทศบาลตำบลบ่อปลาทอง	๖๐,๐๐๐ ทต.บ่อปลาทอง	๖๐,๐๐๐ ทต.บ่อปลาทอง	๖๐,๐๐๐ ทต.บ่อปลาทอง	๖๐,๐๐๐ ทต.บ่อปลาทอง	๖๐,๐๐๐ ทต.บ่อปลาทอง	เข้าร่วมการแข่งขันกีฬาปีละ ๑ ครั้ง	เป็นค่าใช้จ่ายในโครงการเข้าร่วมการแข่งขันกีฬาท้องถิ่นสัมพันธ์	กองการศึกษา
๓	โครงการอบรมพัฒนาความรู้และทักษะด้านกีฬา	เพื่อจ่ายเป็นค่าใช้จ่ายในโครงการอบรมพัฒนาความรู้และทักษะด้านกีฬา	เยาวชนในเขตเทศบาลตำบลบ่อปลาทอง	๕๐,๐๐๐ ทต.บ่อปลาทอง	๕๐,๐๐๐ ทต.บ่อปลาทอง	๕๐,๐๐๐ ทต.บ่อปลาทอง	๕๐,๐๐๐ ทต.บ่อปลาทอง	๕๐,๐๐๐ ทต.บ่อปลาทอง	จัดการอบรมปีละ ๑ ครั้ง	เป็นค่าใช้จ่ายในโครงการอบรมพัฒนาความรู้และทักษะด้านกีฬา	กองการศึกษา

๔	โครงการอบรมพัฒนาความรู้และทักษะด้านกีฬา	เพื่อจ่ายเป็นค่าใช้จ่ายในโครงการอบรมพัฒนาความรู้และทักษะด้านกีฬา	เยาวชนในเขตเทศบาลตำบลบ่อปลาทอง	๓๐,๐๐๐ ทต.บ่อปลาทอง	๓๐,๐๐๐ ทต.บ่อปลาทอง	๓๐,๐๐๐ ทต.บ่อปลาทอง	๓๐,๐๐๐ ทต.บ่อปลาทอง	๓๐,๐๐๐ ทต.บ่อปลาทอง	จัดการอบรม ปีละ ๑ ครั้ง	เป็นค่าใช้จ่ายในโครงการอบรมพัฒนาความรู้และทักษะด้านกีฬา	กองการศึกษา
๕	จัดซื้อวัสดุอุปกรณ์กีฬาของเทศบาลตำบลบ่อปลาทอง	เพื่อจ่ายเป็นค่าจัดซื้อวัสดุอุปกรณ์กีฬาของเทศบาลตำบลบ่อปลาทอง	เยาวชนในเขตเทศบาลตำบลบ่อปลาทอง	๗๐,๐๐๐ ทต.บ่อปลาทอง	๗๐,๐๐๐ ทต.บ่อปลาทอง	๗๐,๐๐๐ ทต.บ่อปลาทอง	๗๐,๐๐๐ ทต.บ่อปลาทอง	๗๐,๐๐๐ ทต.บ่อปลาทอง	อุดหนุนการจัดซื้อวัสดุ ปีละ ๑ ครั้ง	เป็นค่าใช้จ่ายในการจัดซื้อวัสดุอุปกรณ์กีฬาของเทศบาลตำบลบ่อปลาทอง	กองการศึกษา

ก.ยุทธศาสตร์กลุ่มจังหวัดที่ ๔ พัฒนาสังคมคุณภาพที่ทั่วถึงและยั่งยืนเพื่อสู่การเป็นเมืองน่าอยู่

ข.ยุทธศาสตร์การพัฒนาของ อปท.ในเขตจังหวัดที่ ๔ การพัฒนาสังคม

๓. ยุทธศาสตร์การพัฒนาด้านการพัฒนาคุณภาพชีวิต

๔.๑ แผนงานงบกลาง

๔.๑.๑ งานงบกลาง

ที่	โครงการ	วัตถุประสงค์	เป้าหมาย (ผลผลิตของโครงการ)	งบประมาณและที่มา					ตัวชี้วัด (KPI)	ผลที่คาดว่าจะได้รับ	หน่วยงาน ที่ รับผิดชอบ
				๒๕๖๖	๒๕๖๗	๒๕๖๘	๒๕๖๙	๒๕๗๐			
๑	เบี้ยยังชีพผู้สูงอายุ	เพื่อจ่ายเป็นค่าเบี้ยยังชีพให้แก่ผู้สูงอายุ	ผู้สูงอายุในเขตเทศบาลตำบลบ่อปลาทอง	๗,๐๐๐,๐๐๐ ทต.บ่อปลาทอง	๗,๐๐๐,๐๐๐ ทต.บ่อปลาทอง	๗,๐๐๐,๐๐๐ ทต.บ่อปลาทอง	๗,๐๐๐,๐๐๐ ทต.บ่อปลาทอง	๗,๐๐๐,๐๐๐ ทต.บ่อปลาทอง	ผู้สูงอายุในเขต ทต.บ่อปลาทอง ๑๐๐ เปอร์เซ็นต์	ผู้สูงอายุได้รับเบี้ยทุกคน	สำนักปลัด
๒	เบี้ยยังชีพคนพิการ	เพื่อจ่ายเป็นค่าเบี้ยยังชีพให้แก่คนพิการ	คนพิการในเขตเทศบาลตำบลบ่อปลาทอง	๓,๐๐๐,๐๐๐ ทต.บ่อปลาทอง	๓,๐๐๐,๐๐๐ ทต.บ่อปลาทอง	๓,๐๐๐,๐๐๐ ทต.บ่อปลาทอง	๓,๐๐๐,๐๐๐ ทต.บ่อปลาทอง	๓,๐๐๐,๐๐๐ ทต.บ่อปลาทอง	คนพิการในเขต ทต.บ่อปลาทอง ๑๐๐ เปอร์เซ็นต์	คนพิการได้รับเบี้ยทุกคน	สำนักปลัด
๓	เบี้ยยังชีพผู้ป่วยเอดส์	เพื่อจ่ายเป็นค่าเบี้ยยังชีพให้แก่ผู้ป่วยเอดส์	ผู้ป่วยเอดส์ในเขตเทศบาลตำบลบ่อปลาทอง	๑๐๐,๐๐๐ ทต.บ่อปลาทอง	๑๐๐,๐๐๐ ทต.บ่อปลาทอง	๑๐๐,๐๐๐ ทต.บ่อปลาทอง	๑๐๐,๐๐๐ ทต.บ่อปลาทอง	๑๐๐,๐๐๐ ทต.บ่อปลาทอง	ผู้ป่วยเอดส์ในเขต ทต.บ่อปลาทอง ๑๐๐ เปอร์เซ็นต์	ผู้ป่วยเอดส์ได้รับเบี้ยทุกคน	สำนักปลัด

รายละเอียดโครงการพัฒนา
แผนพัฒนาท้องถิ่น (พ.ศ.๒๕๖๖ – ๒๕๗๐)
เทศบาลตำบลบ่อปลาทอง อำเภอปรางค์กู่ จังหวัดนครราชสีมา

- ก.ยุทธศาสตร์กลุ่มจังหวัดที่ ๔ พัฒนาสังคมคุณภาพที่ทั่วถึงและยั่งยืนเพื่อสู่การเป็นเมืองน่าอยู่
 ข.ยุทธศาสตร์การพัฒนาของ อปท.ในเขตจังหวัดที่ ๑๐ การอนุรักษ์ทรัพยากรธรรมชาติและสิ่งแวดล้อม
 ๔. ยุทธศาสตร์การพัฒนาด้านสิ่งแวดล้อม

๑.๒ แผนงานการรักษาความสงบภายใน

๑.๒.๑ งานบริหารทั่วไปเกี่ยวกับการรักษาความสงบภายใน

ที่	โครงการ	วัตถุประสงค์	เป้าหมาย (ผลผลิตของโครงการ)	งบประมาณและที่มา					ตัวชี้วัด (KPI)	ผลที่คาดว่าจะได้รับ	หน่วยงาน ที่ รับผิดชอบ
				๒๕๖๖	๒๕๖๗	๒๕๖๘	๒๕๖๙	๒๕๗๐			
๑	โครงการกำจัด ผักตบชวาและสิ่งกีด ขวางทางน้ำ	เพื่อจ่ายโครงการ กำจัดผักตบชวาและ สิ่งกีดขวางทางน้ำ	จำกัดผักตบชวาในพื้นที่ ตำบลบ่อปลาทอง	๘๐,๐๐๐ ทต.บ่อปลาทอง	๘๐,๐๐๐ ทต.บ่อปลา ทอง	๘๐,๐๐๐ ทต.บ่อปลา ทอง	๘๐,๐๐๐ ทต.บ่อปลา ทอง	๘๐,๐๐๐ ทต.บ่อปลา ทอง	กำจัดผักตบ ปีละ ๑ ครั้ง	ลำน้ำคูคลองไม่มี ผักตบชวา	สำนักปลัด

ก.ยุทธศาสตร์กลุ่มจังหวัดที่ ๔ พัฒนาสังคมคุณภาพที่ทั่วถึงและยั่งยืนเพื่อสู่การเป็นเมืองน่าอยู่

ข.ยุทธศาสตร์การพัฒนาของ อปท.ในเขตจังหวัดที่ ๕ การพัฒนาสาธารณสุข

๔. ยุทธศาสตร์การพัฒนาด้านสิ่งแวดล้อม

๒.๒ แผนงานสาธารณสุข

๒.๒.๓ งานบริการสาธารณสุขและงานสาธารณสุขอื่น

ที่	โครงการ	วัตถุประสงค์	เป้าหมาย (ผลผลิตของ โครงการ)	งบประมาณและที่มา					ตัวชี้วัด (KPI)	ผลที่คาดว่าจะได้รับ	หน่วยงาน ที่ รับผิดชอบ
				๒๕๖๖	๒๕๖๗	๒๕๖๘	๒๕๖๙	๒๕๗๐			
๑	โครงการรณรงค์ปรับภูมิทัศน์ทางสาธารณะและสถานที่สำคัญในวันสำคัญต่างๆ	เพื่อส่งเสริมการมีส่วนร่วมในการพัฒนาสถานที่สำคัญและครัวเรือนเป็นระเบียบเรียบร้อย	หมู่ ๑-๑๐ กิจกรรมรณรงค์ ๑ ครั้ง	๕๐,๐๐๐ ทต.บ่อปลา ทอง	๕๐,๐๐๐ ทต.บ่อปลา ทอง	๒๐๐,๐๐๐ ทต.บ่อปลา ทอง	๒๐๐,๐๐๐ ทต.บ่อปลา ทอง	๒๐๐,๐๐๐ ทต.บ่อปลา ทอง	ประชาชนมีส่วนร่วม จำนวน ๒๐๐คน	ส่งเสริมการมีส่วนร่วมในการพัฒนาสถานที่สำคัญ	สำนักปลัด
๒	โครงการหมู่บ้านสะอาด Big cleaning day	เพื่อให้ประชาชนรู้จักนำขยะกลับมาใช้ใหม่	ส่งเสริมสนับสนุนการคัดแยกขยะเพื่อนำกลับมาใช้ใหม่ ๑๐ หมู่บ้าน	๓๐,๐๐๐ ทต.บ่อปลา ทอง	๓๐,๐๐๐ ทต.บ่อปลา ทอง	๓๐,๐๐๐ ทต.บ่อปลา ทอง	๓๐,๐๐๐ ทต.บ่อปลา ทอง	๓๐,๐๐๐ ทต.บ่อปลา ทอง	ครัวเรือนมีการคัดแยกขยะจำนวน ๖๐๐ ครัวเรือน	ประชาชนรู้จักนำขยะกลับมาใช้ใหม่	สำนักปลัด
๓	โครงการจัดซื้อภาชนะรองรับขยะประจำหมู่บ้าน	เพื่อให้ในหมู่บ้านมีสภาพแวดล้อมที่ดีขึ้น	โครงการจัดซื้อภาชนะรองรับขยะประจำหมู่บ้าน	๒๐๐,๐๐๐ ทต.บ่อปลาทอง	๒๐๐,๐๐๐ ทต.บ่อปลาทอง	-	-	-	ภาชนะรองรับขยะ ๘๐ ใบ	ในหมู่บ้านมีสภาพแวดล้อมที่ดีขึ้น	สำนักปลัด

๔	โครงการก่อสร้างสถานที่ตั้งขยะตำบลบ่อปลาทอง	เพื่อให้มีสถานที่พร้อมในการรองรับขยะที่เพิ่มขึ้น	ขนาดกว้าง ๓๐.๐๐ เมตร ยาว ๖๐.๐๐ เมตร ลึก ๓.๕๐ เมตร หรือมีปริมาณดินซุดไม่น้อยกว่า ๔,๔๓๘ ลูกบาศก์เมตร	๑,๐๐๐,๐๐๐ ทต.บ่อปลา ทอง	๑,๐๐๐,๐๐๐ ทต.บ่อปลา ทอง	๑,๐๐๐,๐๐๐ ทต.บ่อปลา ทอง	-	-	สถานที่ตั้งขยะที่ได้มาตรฐานจำนวน ๑ แห่ง	มีสถานที่พร้อมในการรองรับขยะที่เพิ่มขึ้น	สำนักปลัด
๕	โครงการรณรงค์คัดแยกขยะ	เพื่อให้ให้พนักงานประชาชนรู้ถึงวิธีการคัดแยกขยะที่ถูกต้อง	ประชาชน พนักงานเทศบาล จำนวน ๒๐๐ คน	๔๐,๐๐๐ ทต.บ่อปลา ทอง	๔๐,๐๐๐ ทต.บ่อปลา ทอง	๔๐,๐๐๐ ทต.บ่อปลา ทอง	๔๐,๐๐๐ ทต.บ่อปลา ทอง	๔๐,๐๐๐ ทต.บ่อปลา ทอง	มีการคัดแยกขยะอย่างสม่ำเสมอ	เพื่อให้ให้พนักงานประชาชนรู้ถึงวิธีการคัดแยกขยะที่ถูกต้อง	สำนักปลัด

ข.ยุทธศาสตร์การพัฒนาของ อปท.ในเขตจังหวัดที่ ๑ การพัฒนาด้านสานต่อแนวทางพระราชดำริ

๔. ยุทธศาสตร์การพัฒนาในด้านสิ่งแวดล้อม

๓.๒ แผนงานการเกษตร

๓.๒.๑ งานส่งเสริมการเกษตร

๑	โครงการรณรงค์ปลูก ผักปลอดสาร เกษตร ปลอดภัย ผู้บริโภค ปลอดภัย	เพื่อให้เกษตรกรได้รับ ความรู้ในการอนุรักษ์ ดินและน้ำด้วยการ ปลูกหญ้าแฝก	อบรมถ่ายทอด ความรู้แก่เกษตรกร หมู่ที่ ๑-๑๐ หมู่บ้าน ละ ๒ คน รวม ๒๐ คน	๑๐,๐๐๐ ทต.บ่อปลา ทอง	๑๐,๐๐๐ ทต.บ่อปลา ทอง	๑๐,๐๐๐ ทต.บ่อปลา ทอง	๑๐,๐๐๐ ทต.บ่อปลา ทอง	๑๐,๐๐๐ ทต.บ่อปลา ทอง	เกษตรกร หมู่ที่ ๑-๑๐ หมู่บ้านละ ๒ คน รวม ๒๐ คน	เกษตรกรได้รับ ความรู้ในการ อนุรักษ์ดินและ น้ำด้วยการปลูก หญ้าแฝก	ทต.บ่อปลา ทอง สนง. เกษตร อำเภอ ศบกต.
---	-----------------------------------------------------------------------	----------------------------------------------------------------------------------	-----------------------------------------------------------------------------------	----------------------------	----------------------------	----------------------------	----------------------------	----------------------------	------------------------------------------------------------	------------------------------------------------------------------------------	--------------------------------------------------

ก.ยุทธศาสตร์กลุ่มจังหวัดที่ ๕ พัฒนาทรัพยากรธรรมชาติและสิ่งแวดล้อม และการบริหารจัดการน้ำอย่างบูรณาการ

ข.ยุทธศาสตร์การพัฒนาของ อปท.ในเขตจังหวัดที่ ๑ การพัฒนาด้านสานต่อแนวทางพระราชดำริ

๔. ยุทธศาสตร์การพัฒนาด้านสิ่งแวดล้อม

๓.๒ แผนงานการเกษตร

๓.๒.๒ งานสิ่งแวดล้อมและทรัพยากรธรรมชาติ

ที่	โครงการ	วัตถุประสงค์	เป้าหมาย (ผลผลิตของโครงการ)	งบประมาณและที่มา					ตัวชี้วัด (KPI)	ผลที่คาดว่าจะได้รับ	หน่วยงาน ที่ รับผิดชอบ
				๒๕๖๖	๒๕๖๗	๒๕๖๘	๒๕๖๙	๒๕๗๐			
๑	โครงการปลูกป่าเฉลิมพระเกียรติวันพ่อ,วันแม่	เพื่อส่งเสริมให้มีจิตสำนึกอนุรักษ์ทรัพยากรธรรมชาติ	จำนวนพื้นที่ป่าไม้เพิ่มขึ้น	๕๐,๐๐๐ ทต.บ่อปลา ทอง	๕๐,๐๐๐ ทต.บ่อปลา ทอง	๕๐,๐๐๐ ทต.บ่อปลา ทอง	๕๐,๐๐๐ ทต.บ่อปลา ทอง	๕๐,๐๐๑ ทต.บ่อปลา ทอง	ผู้เข้าร่วมกิจกรรมปลูกป่าจำนวน ๒๐๐คน	จำนวนพื้นที่ป่าไม้เพิ่มขึ้น	สำนักปลัด
๒	โครงการปลูกหญ้าแฝกเพื่อลดการพังทลายของหน้าดินตามแนวพระราชดำริ	เพื่อส่งเสริมการอนุรักษ์ดินและน้ำ	หมู่๑-๑๐ กิจกรรมปลูกหญ้าแฝก ๑ ครั้ง	๓๐,๐๐๐ ทต.บ่อปลา ทอง	๓๐,๐๐๐ ทต.บ่อปลา ทอง	๓๐,๐๐๐ ทต.บ่อปลา ทอง	๓๐,๐๐๐ ทต.บ่อปลา ทอง	๓๐,๐๐๐ ทต.บ่อปลา ทอง	กิจกรรมปลูกหญ้าแฝก ๑ ครั้ง	ส่งเสริมการอนุรักษ์ดินและน้ำ	สำนักปลัด
๓	โครงการปลูกป่าและดูแลรักษาป่า	เพื่อส่งเสริมการอนุรักษ์ดินและน้ำ	หมู่๑-๑๐ กิจกรรมปลูกหญ้าแฝก ๑ ครั้ง	๓๐,๐๐๐ ทต.บ่อปลา ทอง	๓๐,๐๐๐ ทต.บ่อปลา ทอง	๓๐,๐๐๐ ทต.บ่อปลา ทอง	๓๐,๐๐๐ ทต.บ่อปลา ทอง	๓๐,๐๐๐ ทต.บ่อปลา ทอง	กิจกรรมปลูกหญ้าแฝก ๑ ครั้ง	ส่งเสริมการอนุรักษ์ดินและน้ำ	สำนักปลัด
๔	โครงการส่งเสริมการท่องเที่ยวเชิงอนุรักษ์เขาตำแย	เพื่อส่งเสริมการอนุรักษ์ดินและน้ำ	หมู่๑-๑๐ กิจกรรมปลูกป่า	๓๐,๐๐๐ ทต.บ่อปลา ทอง	๓๐,๐๐๐ ทต.บ่อปลา ทอง	๓๐,๐๐๐ ทต.บ่อปลา ทอง	๓๐,๐๐๐ ทต.บ่อปลา ทอง	๓๐,๐๐๐ ทต.บ่อปลา ทอง	กิจกรรมปลูกป่า ๑ ครั้ง	ส่งเสริมการอนุรักษ์ดินและน้ำ	สำนักปลัด

รายละเอียดโครงการพัฒนา
แผนพัฒนาท้องถิ่น (พ.ศ.๒๕๖๖ – ๒๕๗๐)
เทศบาลตำบลบ่อปลาทอง อำเภอปักธงชัย จังหวัดนครราชสีมา

ก.ยุทธศาสตร์กลุ่มจังหวัดที่ ๔ พัฒนาสังคมคุณภาพที่ทั่วถึงและยั่งยืนเพื่อสู่การเป็นเมืองน่าอยู่

ข.ยุทธศาสตร์การพัฒนาของ อปท.ในเขตจังหวัดที่ ๔ การพัฒนาสังคม

๕. ยุทธศาสตร์การพัฒนาด้านการศึกษา

๒.๑ แผนงานการศึกษา

๒.๑.๑ งานบริหารทั่วไปเกี่ยวกับการศึกษา

ที่	โครงการ	วัตถุประสงค์	เป้าหมาย (ผลผลิตของ โครงการ)	งบประมาณและที่มา					ตัวชี้วัด (KPI)	ผลที่คาดว่าจะได้รับ	หน่วยงาน ที่ รับผิดชอบ
				๒๕๖๖	๒๕๖๗	๒๕๖๘	๒๕๖๙	๒๕๗๐			
๑	โครงการจ้างนักเรียน นักศึกษาทำงานช่วงปิดภาค เรียน	เพื่อให้นักเรียน นักศึกษาใช้เวลาว่างให้ เกิดประโยชน์	นักเรียน นักศึกษาใน เขตเทศบาลตำบล บ่อปลาทอง	๕๐,๐๐๐ ทต.บ่อปลา ทอง	๕๐,๐๐๐ ทต.บ่อปลา ทอง	๕๐,๐๐๐ ทต.บ่อปลา ทอง	๕๐,๐๐๐ ทต.บ่อปลา ทอง	๕๐,๐๐๐ ทต.บ่อปลา ทอง	นักเรียน นักศึกษา จำนวน ๕ คนเข้าร่วม โครงการ	นักเรียน นักศึกษาใช้ เวลาว่างให้ เกิด ประโยชน์	กอง การศึกษา
๒	โครงการจ้างเหมารถรับ - ส่งเด็กเล็ก	เพื่ออำนวยความสะดวก ในการเดินทาง ของเด็กเล็ก และแบ่ง เบาภาระในการรับส่ง บุตรหลานให้กับ ผู้ปกครอง	รับส่งเด็กเล็ก ศูนย์ พัฒนาเด็กเล็ก สังกัด เทศบาลตำบลบ่อ ปลาทอง จำนวน ๒ แห่ง	๒๐๐,๐๐๐ ทต.บ่อปลา ทอง	๒๐๐,๐๐๐ ทต.บ่อปลา ทอง	๒๐๐,๐๐๐ ทต.บ่อปลา ทอง	๒๐๐,๐๐๐ ทต.บ่อปลา ทอง	๒๐๐,๐๐๐ ทต.บ่อปลา ทอง	ร้อยละของ เด็กเล็กที่ ได้รับความ สะดวกใน การรับ-ส่ง ร้อยละ ๙๕	เกิดความ สะดวกใน การเดินทาง มาเรียนและ สามารถแบ่ง เบาภาระของ ผู้ปกครอง	กอง การศึกษา

๓	โครงการพัฒนาศักยภาพในการจัดการศึกษา	เพื่อจ่ายเป็นค่าใช้จ่ายในการเข้าอบรม สัมมนาของ ครู/ผู้ดูแลเด็กและบุคลากรทางการศึกษา	ครู/ผู้ดูแลเด็กและบุคลากรทางการศึกษาทุกคน มีศักยภาพในการจัดการศึกษา	๕๐,๐๐๐ ทต.บ่อปลา ทอง	๕๐,๐๐๐ ทต.บ่อปลาทอง	๕๐,๐๐๐ ทต.บ่อปลา ทอง	๕๐,๐๐๐ ทต.บ่อปลาทอง	๕๐,๐๐๐ ทต.บ่อ ปลาทอง	ร้อยละของผู้เข้าอบรม นำความรู้ไปประยุกต์ใช้ในการปฏิบัติงาน ร้อยละ ๙๕	ครู ผู้ดูแลเด็ก และบุคลากรทางการศึกษามีศักยภาพต่อการปฏิบัติงาน	กอง การศึกษา
๔	โครงการศึกษาดูงานทิศทางการจัดการศึกษาของชาติ เพื่อการพัฒนาการศึกษาท้องถิ่น	เพื่อให้ผู้บริหาร/คณะกรรมการการศึกษา/คณะกรรมการศูนย์พัฒนาเด็กเล็ก/ครู/ผู้ดูแลเด็ก/บุคลากรทางการศึกษา หรือผู้เกี่ยวข้องมีความรู้เรื่องทิศทางการจัดการศึกษาของชาติเพื่อพัฒนาท้องถิ่น	คณะกรรมการการศึกษา คณะกรรมการศูนย์พัฒนาเด็กเล็ก ครู ผู้ดูแลเด็ก และบุคลากรทางการศึกษา สังกัดเทศบาล ตำบลบ่อปลาทอง	๑๐๐,๐๐๐ ทต.บ่อปลา ทอง	๑๐๐,๐๐๐ ทต. บ่อปลาทอง	๑๐๐,๐๐๐ ทต.บ่อปลา ทอง	๑๐๐,๐๐๐ ทต. บ่อปลาทอง	๑๐๐,๐๐๐ ทต.บ่อ ปลาทอง	ร้อยละของผู้เข้าโครงการมีความรู้เรื่องทิศทางการจัดการศึกษาของชาติเพื่อพัฒนาท้องถิ่น ร้อยละ ๘๐	กลุ่มเป้าหมายเข้าใจระบบการจัดการศึกษาของชาติเพื่อพัฒนาการศึกษาของท้องถิ่น	กอง การศึกษา
๕	โครงการจัดตั้งแหล่งเรียนรู้ในชุมชน ภูมิปัญญาท้องถิ่น ประจำตำบล	เพื่อส่งเสริมการเรียนรู้และพัฒนาคุณภาพชีวิต เสริมสร้างความเข้มแข็งให้กับชุมชนโดยมีแหล่งเรียนรู้เป็นกลไกในการจัดการเรียนรู้ ตามรูปแบบการจัดการศึกษาตามอัธยาศัย	แหล่งเรียนรู้ในชุมชนเทศบาล ตำบลบ่อปลาทอง	๕๐,๐๐๐ ทต.บ่อปลา ทอง	๕๐,๐๐๐ ทต. บ่อปลาทอง	๕๐,๐๐๐ ทต.บ่อปลา ทอง	๕๐,๐๐๐ ทต. บ่อปลาทอง	๕๐,๐๐๐ ทต.บ่อ ปลาทอง	จัดตั้งแหล่งเรียนรู้ในชุมชนประจำตำบล	ชุมชนมีความเข้มแข็ง คุณภาพชีวิตที่ดี	กอง การศึกษา

๖	โครงการพัฒนาและปรับปรุง ภูมิทัศน์พื้นที่เขาตำแยเพื่อ การท่องเที่ยวเชิงอนุรักษ์	เพื่อปรับสภาพภูมิทัศน์ บริเวณพื้นที่เขาตำแย รักษาเอกลักษณ์และวิถี ของประชาชนในพื้นที่ ตำบลบ่อปลาทอง เพิ่ม ศักยภาพในด้านการ ท่องเที่ยวเชิงอนุรักษ์	พื้นที่ บริเวณเขา ตำแย	๓๐๐,๐๐๐ ทต.บ่อปลา ทอง	๓๐๐,๐๐๐ ทต. บ่อปลาทอง	๓๐๐,๐๐๐ ทต.บ่อปลา ทอง	๓๐๐,๐๐๐ ทต. บ่อปลาทอง	๓๐๐,๐๐๐ ทต.บ่อ ปลาทอง	พัฒนาและ ปรับปรุง ภูมิ ทัศน์จำนวน ๑ แห่ง	พื้นที่ตำบลบ่อ ปลาทอง มี ภูมิทัศน์ที่ สวยงาม มี แหล่ง ท่องเที่ยว สร้างรายได้ และแหล่ง เรียนรู้ให้กับ ชุมชน	กอง การศึกษา
๗	โครงการอบรม การใช้สื่อ เทคโนโลยี เพื่อการศึกษาและ การสร้างอาชีพ ให้กับชุมชน	เพื่อเป็นการเพิ่มพูน ความรู้ให้กับประชาชน ในด้านสื่อ เทคโนโลยี ทางการศึกษา เรียนรู้ และการ ประกอบอาชีพให้กับ ประชาชนในพื้นที่	ประชาชน ในพื้นที่ เทศบาลตำบลบ่อ ปลาทอง	๒๐,๐๐๐ ทต.บ่อปลา ทอง	๒๐,๐๐๐ ทต. บ่อปลาทอง	๒๐,๐๐๐ ทต.บ่อปลา ทอง	๒๐,๐๐๐ ทต. บ่อปลาทอง	๒๐,๐๐๐ ทต.บ่อ ปลาทอง	ร้อยละของ ผู้เข้าร่วม โครงการ ร้อย ละ ๘๕	ประชาชนมี ความรู้ด้าน การใช้สื่อ เทคโนโลยี มี คุณภาพชีวิต ที่ดีขึ้น	กอง การศึกษา
๘	โครงการเศรษฐกิจพอเพียงใน สถานศึกษา	เพื่อเป็นแหล่งเรียนรู้ให้ นักเรียนในศูนย์พัฒนา เด็กเล็กและประชาชน ในพื้นที่	นักเรียนศูนย์ พัฒนาเด็กเล็ก ประชาชน ในพื้นที่ เทศบาลตำบลบ่อ ปลาทอง	๒๐,๐๐๐ ทต.บ่อปลา ทอง	๒๐,๐๐๐ ทต. บ่อปลาทอง	๒๐,๐๐๐ ทต.บ่อปลา ทอง	๒๐,๐๐๐ ทต. บ่อปลาทอง	๒๐,๐๐๐ ทต.บ่อ ปลาทอง	ร้อยละของ ผู้เข้าร่วม โครงการ ร้อย ละ ๘๖	นักเรียน/ ประชาชนมี ความรู้ที่ดีขึ้น	กอง การศึกษา

ก.ยุทธศาสตร์กลุ่มจังหวัดที่ ๔ พัฒนาสังคมคุณภาพที่ทั่วถึงและยั่งยืนเพื่อสู่การเป็นเมืองน่าอยู่

ข.ยุทธศาสตร์การพัฒนาของ อปท.ในเขตจังหวัดที่ ๔ การพัฒนาสังคม

๕. ยุทธศาสตร์การพัฒนาทางการศึกษา

๒.๑ แผนงานการศึกษา

๒.๑.๒ งานระดับก่อนวัยเรียนและประถมศึกษา

ที่	โครงการ	วัตถุประสงค์	เป้าหมาย (ผลผลิตของ โครงการ)	งบประมาณและที่มา					ตัวชี้วัด (KPI)	ผลที่คาดว่าจะได้รับ	หน่วยงาน ที่ รับผิดชอบ
				๒๕๖๖	๒๕๖๗	๒๕๖๘	๒๕๖๙	๒๕๗๐			
๑	โครงการจัดงานวันเด็ก แห่งชาติ	เพื่อส่งเสริมและ สนับสนุนพัฒนาการของ เด็กและเยาวชนรวมไป ถึงเปิดโอกาสให้เด็กและ เยาวชนได้แสดงออกถึง ความสามารถในด้าน ต่างๆ	เด็กเล็ก นักเรียนและ เยาวชนในเขตพื้นที่ เทศบาลตำบลบ่อปลา ทอง ได้แสดงออกถึง ความสามารถในด้าน ต่างๆ	๕๐,๐๐๐ ทต.บ่อปลา ทอง	๕๐,๐๐๐ ทต.บ่อปลา ทอง	๕๐,๐๐๐ ทต.บ่อปลา ทอง	๕๐,๐๐๐ ทต.บ่อปลา ทอง	๕๐,๐๐๐ ทต.บ่อปลา ทอง	เด็กเล็ก นักเรียน และเยาวชน ในเขตพื้นที่ ร้อยละ ๙๕ เข้าร่วม โครงการ	เด็กเล็ก และ เยาวชนในเขต เทศบาลตำบล บ่อปลาทอง ได้แสดง ความสามารถ และกล้า แสดงออก	กอง การศึกษา
๒	โครงการอบรมการพัฒนา วิชาการ หลักสูตรการศึกษา ปฐมวัยและกิจกรรมตาม หลักสูตรของศูนย์พัฒนาเด็ก เล็กให้ได้มาตรฐาน	เพื่อส่งเสริมให้ครู ผู้ดูแล เด็ก บุคลากรทางการ ศึกษา มีความรู้ ความ เข้าใจในหลักวิชาการ หลักสูตรสถานศึกษา	ครู ผู้ดูแลเด็ก บุคลากรทางการศึกษา สังกัดเทศบาลตำบล บ่อปลาทอง จำนวน ๑๐ คน	๑๐,๐๐๐ ทต.บ่อปลา ทอง	๑๐,๐๐๐ ทต.บ่อปลา ทอง	๑๐,๐๐๐ ทต.บ่อปลา ทอง	๑๐,๐๐๐ ทต.บ่อปลา ทอง	๑๐,๐๐๐ ทต.บ่อปลา ทอง	ร้อยละของ ผู้เข้าร่วม อบรม มี ความรู้ ความเข้าใจ ถึงหลัก วิชาการ หลักสูตร ปฐมวัย ร้อย ละ ๙๐	ศูนย์พัฒนา เด็กเล็กจัดทำ หลักสูตร สถานศึกษาได้ เหมาะสม ถูกต้องตาม หลักวิชาการ งานการศึกษา มีคุณภาพมี การจัด การศึกษา	กอง การศึกษา

๓	โครงการจัดซื้อเครื่องเล่นสนามเพื่อการเรียนรู้ผ่านการเล่น	เพื่อให้เด็กเล็กมีจำนวนเครื่องเล่นสนามที่เพียงพอต่อจำนวนเด็กมีประสิทธิภาพให้เด็กมีการเรียนรู้ผ่านการเล่นส่งเสริมพัฒนาการของเด็กเล็ก	เด็กเล็กศูนย์พัฒนาเด็กเล็กบ้านพระบึง	๒๐๐,๐๐๐	๒๐๐,๐๐๐	๒๐๐,๐๐๐	๒๐๐,๐๐๐	๒๐๐,๐๐๐	เด็กเล็กทุกคนของศูนย์พัฒนาเด็กเล็กบ้านพระบึง ได้ผ่านการเล่นเครื่องเล่นสนาม	เด็กเล็กมีพัฒนาการเหมาะสมตามวัย เกิดการเรียนรู้ผ่านการเล่น	กองการศึกษา
๔	โครงการเตรียมความพร้อมรับมือป้องกันโรคติดต่อในเด็กปฐมวัย	เพื่อให้ศูนย์พัฒนาเด็กเล็กมีความปลอดภัยจากโรคติดต่อ	ศูนย์พัฒนาเด็กเล็กเทศบาลตำบลบ่อปลาทอง และเทศบาลบ้านพระบึง	๑๐,๐๐๐ ทต.บ่อปลาทอง	๑๐,๐๐๐ ทต.บ่อปลาทอง	๑๐,๐๐๐ ทต.บ่อปลาทอง	๑๐,๐๐๐ ทต.บ่อปลาทอง	๑๐,๐๐๐ ทต.บ่อปลาทอง	ศูนย์พัฒนาเด็กเล็กทั้ง ๒ แห่งปลอดภัยจากโรคติดต่อ ร้อยละ ๘๕	เด็กเล็ก ครู บุคลากรทางการศึกษา ผู้ปกครอง มีสุขภาพที่ดี ปลอดภัยจากโรคติดต่อ	กองการศึกษา
๕	โครงการประกันคุณภาพการศึกษา ของศูนย์พัฒนาเด็กเล็ก	เพื่อให้ศูนย์พัฒนาเด็กเล็กมีระบบประกันคุณภาพทั้งภายในและภายนอก สถานศึกษา	ศูนย์พัฒนาเด็กเล็ก จำนวน ๒ แห่ง ผ่านการประเมินคุณภาพทั้งภายในและภายนอก สถานศึกษา	๒๐,๐๐๐	๒๐,๐๐๐	๒๐,๐๐๐	๒๐,๐๐๐	๒๐,๐๐๐	ศูนย์พัฒนาเด็กเล็กทั้ง ๒ แห่งผ่านเกณฑ์การประเมินคุณภาพการศึกษาทั้งภายในและภายนอก	ศูนย์พัฒนาเด็ก ทั้ง ๒ แห่ง มีคุณภาพในการจัดการศึกษาสำหรับเด็กวัยก่อนวัยเรียน	กองการศึกษา

๖	โครงการสนับสนุนค่าใช้จ่ายในการบริหาร ศพด.เทศบาลบ่อปลาทอง	เพื่อจ่ายค่าจ้างเหมาทำอาหารกลางวัน/ค่าจัดการเรียนการสอน/ค่าจัดซื้อวัสดุงานบ้านงานครัว/ค่าจัดการศึกษา/วัสดุสำนักงาน	ศูนย์พัฒนาเด็กเล็กเทศบาลตำบลบ่อปลาทอง	๕๐๐,๐๐๐ ทต.บ่อปลาทอง	๕๐๐,๐๐๐ ทต.บ่อปลาทอง	๕๐๐,๐๐๐ ทต.บ่อปลาทอง	๕๐๐,๐๐๐ ทต.บ่อปลาทอง	๕๐๐,๐๐๐ ทต.บ่อปลาทอง	การสนับสนุนค่าใช้จ่ายในการบริหารศูนย์พัฒนาเด็กเล็กร้อยละ๑๐๐	เด็กเล็กในศูนย์พัฒนาเด็กเล็กได้รับอาหารกลางวันและค่าใช้จ่ายอย่างอื่นครบถ้วน	กองการศึกษา
๗	โครงการสนับสนุนค่าใช้จ่ายในการบริหารศูนย์พัฒนาเด็กเล็กบ้านพระปึง	เพื่อจ่ายค่าจ้างเหมาทำอาหารกลางวัน/ค่าจัดการเรียนการสอน/ค่าจัดซื้อวัสดุงานบ้านงานครัว/ค่าจัดการศึกษา/วัสดุสำนักงาน	ศูนย์พัฒนาเด็กเล็กบ้านพระปึง	๓๐๐,๐๐๐ ทต.บ่อปลาทอง	๓๐๐,๐๐๐ ทต.บ่อปลาทอง	๓๐๐,๐๐๐ ทต.บ่อปลาทอง	๓๐๐,๐๐๐ ทต.บ่อปลาทอง	๓๐๐,๐๐๐ ทต.บ่อปลาทอง	การสนับสนุนค่าใช้จ่ายในการบริหารศูนย์พัฒนาเด็กเล็กร้อยละ๑๐๐	เด็กเล็กในศูนย์พัฒนาเด็กเล็กได้รับอาหารกลางวันและค่าใช้จ่ายอย่างอื่นครบถ้วน	กองการศึกษา
๘	โครงการอุดหนุนอาหารเสริม(นม) สำหรับโรงเรียนสังกัด สพฐ.	เพื่อจ่ายเป็นค่าใช้จ่ายอาหารเสริม(นม)ให้กับโรงเรียนในสังกัด สพฐ.	โรงเรียนบ้านบ่อปลา โรงเรียนรักเมืองไทย ๑ (มูลนิธิเตชะไพบุรณ์)	๕๐๐,๐๐๐ ทต.บ่อปลาทอง	๕๐๐,๐๐๐ ทต.บ่อปลาทอง	๕๐๐,๐๐๐ ทต.บ่อปลาทอง	๕๐๐,๐๐๐ ทต.บ่อปลาทอง	๕๐๐,๐๐๐ ทต.บ่อปลาทอง	ร้อยละในการได้รับเงินอุดหนุนร้อยละ ๑๐๐	เด็กนักเรียนได้รับอาหารเสริม (นม) ครบทุกคนเพื่อส่งเสริมพัฒนาการด้านร่างกายและสติปัญญา	กองการศึกษา

๙	โครงการอุดหนุนโครงการสนับสนุนค่าใช้จ่ายอาหารกลางวัน สำหรับโรงเรียนในสังกัด สพฐ.	เพื่อจ่ายเป็นเงินอุดหนุนค่าอาหารกลางวันสำหรับนักเรียน	โรงเรียนบ้านบ่อปลา โรงเรียนรักเมืองไทย ๑ (มูลนิธิเตชะไพฑูรย์)	๙๕๐,๐๐๐ ทต.บ่อปลา ทอง	๙๕๐,๐๐๐ ทต.บ่อปลา ทอง	๙๕๐,๐๐๐ ทต.บ่อปลา ทอง	๙๕๐,๐๐๐ ทต.บ่อปลา ทอง	๙๕๐,๐๐๐ ทต.บ่อปลา ทอง	ร้อยละของเด็กนักเรียนได้รับอาหารกลางวัน ร้อยละ ๑๐๐	เด็กนักเรียนมีภาวะโภชนาการที่ดี เจริญเติบโตเหมาะสมตามวัย	กองการศึกษา
๑๐	โครงการศึกษาแหล่งเรียนรู้ นอกห้องเรียน	เพื่อให้เด็กเล็กได้เรียนรู้ นอกห้องเรียน จากสถานที่จริง ประสบการณ์จริง เกิดองค์ความรู้ที่ ملم ลึก	เด็กเล็กศูนย์พัฒนาเด็กเล็กเทศบาลตำบลบ่อปลาทอง และศูนย์พัฒนาเด็กเล็กบ้านพระบึง	๒๐,๐๐๐ ทต.บ่อปลา ทอง	๒๐,๐๐๐ ทต.บ่อปลา ทอง	๒๐,๐๐๐ ทต.บ่อปลา ทอง	๒๐,๐๐๐ ทต.บ่อปลา ทอง	๒๐,๐๐๐ ทต.บ่อปลา ทอง	ร้อยละของเด็กเล็กที่ได้เรียนรู้จากแหล่งเรียนรู้ นอกห้องเรียน ร้อยละ ๘๕	เด็กเล็กเกิดองค์ความรู้จากการแสวงหาความรู้ และ ค้นหา คำตอบด้วยตนเอง จากสถานที่จริง	กองการศึกษา
๑๑	โครงการปรับปรุงห้องน้ำ และเครื่องสุขภัณฑ์ ศูนย์พัฒนาเด็กเล็ก	เพื่อให้เด็กมีสุขอนามัยที่ดี ในการเข้าห้องน้ำ	ห้องน้ำและเครื่องสุขภัณฑ์ ศูนย์พัฒนาเด็กเล็กเทศบาลตำบลบ่อปลาทอง และ ศูนย์พัฒนาเด็กเล็กบ้านพระบึง	๔๐,๐๐๐ ทต.บ่อปลา ทอง	๔๐,๐๐๐ ทต.บ่อปลา ทอง	๔๐,๐๐๐ ทต.บ่อปลา ทอง	๔๐,๐๐๐ ทต.บ่อปลา ทอง	๔๐,๐๐๐ ทต.บ่อปลา ทอง	ห้องน้ำและเครื่องสุขภัณฑ์ ส้วมเด็ก ได้รับการปรับปรุงจำนวน ๑๐ ห้อง	ห้องน้ำและเรื่องสุขภัณฑ์ เหมาะกับเด็กเล็ก ถูกสุขอนามัย ส่งผลดีต่อภาวะสุขอนามัยที่ดีของเด็กเล็ก	กองการศึกษา

๑๒	โครงการก่อสร้างรั้วรอบ ศูนย์พัฒนาเด็กเล็ก	เพื่อให้ศูนย์พัฒนาเด็กเล็ก มีความปลอดภัย	ศูนย์พัฒนาเด็กเล็ก เทศบาลตำบลบ่อ ปลาทอง และ ศูนย์ พัฒนาเด็กเล็กบ้าน พระบึง	๕๐๐,๐๐๐ ทต.บ่อปลา ทอง	๕๐๐,๐๐๐ ทต.บ่อปลา ทอง	๕๐๐,๐๐๐ ทต.บ่อปลา ทอง	๕๐๐,๐๐๐ ทต.บ่อปลา ทอง	๕๐๐,๐๐๐ ทต.บ่อปลา ทอง	สร้างรั้ว ศูนย์พัฒนา เด็กเล็ก ทั้ง ๒ ศูนย์ ขนาด ความยาว ๓๐๐ เมตร	เกิดความ ปลอดภัยต่อ ทรัพย์สินทาง ราชการ และ ความ ปลอดภัยต่อ เด็กเล็ก	กอง การศึกษา
๑๓	โครงการติดตั้งมุ้งลวด	เพื่อให้ศูนย์พัฒนาเด็กเล็ก มีความปลอดภัยจากยุง แมลงมีพิษต่างๆ	ศูนย์พัฒนาเด็กเล็ก เทศบาลตำบลบ่อ ปลาทอง และ ศูนย์ พัฒนาเด็กเล็กบ้าน พระบึง	๑๐๐,๐๐๐ ทต.บ่อปลา ทอง	๑๐๐,๐๐๐ ทต.บ่อปลา ทอง	๑๐๐,๐๐๐ ทต.บ่อปลา ทอง	๑๐๐,๐๐๐ ทต.บ่อปลา ทอง	๑๐๐,๐๐๐ ทต.บ่อปลา ทอง	ติดตั้งมุ้ง ลวด ทั้ง ๒ ศูนย์ จำนวน ๔๔ ห้อง	เกิดความ ปลอดภัยต่อ เด็กเล็ก	กอง การศึกษา
๑๔	โครงการติดตั้งผ้าม่าน อาคารเรียน ศูนย์พัฒนาเด็ก เล็ก	เพื่อช่วยบังแสงแดด บัง สายตา ป้องกันฝุ่นละออง และสร้างความสวยงาม	ศูนย์พัฒนาเด็กเล็ก เทศบาลตำบลบ่อ ปลาทอง และ ศูนย์ พัฒนาเด็กเล็กบ้าน พระบึง	๕๐,๐๐๐ ทต.บ่อปลา ทอง	๕๐,๐๐๐ ทต.บ่อปลา ทอง	๕๐,๐๐๐ ทต.บ่อปลา ทอง	๕๐,๐๐๐ ทต.บ่อปลา ทอง	๕๐,๐๐๐ ทต.บ่อปลา ทอง	ติดตั้ง ผ้าม่านทั้ง ๒ ศูนย์ จำนวน ๒๒ ห้อง	ระดับแสง พอดี สะอาด สวยงาม	กอง การศึกษา
๑๕	โครงการติดตั้งเหล็กตัด ประตู-หน้าต่างอาคารศูนย์ พัฒนาเด็กเล็ก	เพื่อให้ศูนย์พัฒนาเด็กเล็ก มีความปลอดภัยต่อ ทรัพย์สินทางราชการ และความปลอดภัยต่อเด็ก เล็ก	ศูนย์พัฒนาเด็กเล็ก เทศบาลตำบลบ่อ ปลาทอง และศูนย์ พัฒนาเด็กเล็กบ้าน พระบึง	๒๐๐,๐๐๐ ทต.บ่อปลา ทอง	๒๐๐,๐๐๐ ทต.บ่อปลา ทอง	๒๐๐,๐๐๐ ทต.บ่อปลา ทอง	๒๐๐,๐๐๐ ทต.บ่อปลา ทอง	๒๐๐,๐๐๐ ทต.บ่อปลา ทอง	จำนวน ประตู ๒ บาน จำนวน หน้าต่าง ๒๒ บาน	เกิดความ ปลอดภัยต่อ ทรัพย์สินทาง ราชการ และ ความ ปลอดภัยต่อ เด็กเล็ก	กอง การศึกษา

๑๖	โครงการปรับปรุงภูมิทัศน์และ	เพื่อให้ศูนย์พัฒนาเด็กเล็กมีสภาพแวดล้อมที่สวยงาม สดชื่น และเป็นแหล่งเรียนรู้ให้กับเด็กเล็ก	ศูนย์พัฒนาเด็กเล็กเทศบาลตำบลบ่อปลาทอง และศูนย์พัฒนาเด็กเล็กบ้านพระบึง	๑๐๐,๐๐๐ ทต.บ่อปลา ทอง	๑๐๐,๐๐๐ ทต.บ่อปลา ทอง	๑๐๐,๐๐๐ ทต.บ่อปลา ทอง	๑๐๐,๐๐๐ ทต.บ่อปลา ทอง	๑๐๐,๐๐๐ ทต.บ่อปลา ทอง	ขนาดพื้นที่ในการปรับปรุงภูมิทัศน์ จำนวน ๔๐ ตารางเมตร	เกิดความสวยงาม เป็นระเบียบ และเป็นแหล่งเรียนรู้ให้กับเด็กเล็ก	กองการศึกษา
๑๗	โครงการส่งเสริมและประเมินผลการพัฒนาการด้านการเรียนของเด็กเล็กในศพด. ในสังกัด ทต.บ่อปลาทอง	เพื่อให้เด็กมีพัฒนาการที่เหมาะสมตามวัย	เด็กเล็กศูนย์พัฒนาเด็กเล็ก ในสังกัดเทศบาลตำบลบ่อปลาทอง จำนวน ๒ แห่ง	๑๐,๐๐๐ ทต. บ่อปลาทอง	๑๐,๐๐๐ ทต.บ่อปลา ทอง	๑๐,๐๐๐ ทต. บ่อปลาทอง	๑๐,๐๐๐ ทต. บ่อปลาทอง	๑๐,๐๐๐ ทต. บ่อปลาทอง	จัดโครงการ ๑ ครั้ง ต่อปีการศึกษา	เด็กเล็กมีพัฒนาการที่เหมาะสมตามวัย มีคุณภาพเป็น คนดี คนเก่ง และมี ความสุข	กองการศึกษา
๑๘	โครงการประชุมผู้ปกครอง	เพื่อให้ผู้ปกครองรับทราบ แนวทางปฏิบัติของศูนย์พัฒนาเด็กเล็ก แลกเปลี่ยนเรียนรู้ ความคิดเห็น มีส่วนร่วม ในการจัดการศึกษา	ผู้ปกครองของเด็กเล็กศูนย์พัฒนาเด็กเล็กในสังกัดเทศบาลตำบลบ่อปลาทอง ทั้ง ๒ แห่ง	๕,๐๐๐ ทต.บ่อปลา ทอง	๕,๐๐๐ ทต.บ่อปลา ทอง	๕,๐๐๐ ทต.บ่อปลา ทอง	๕,๐๐๐ ทต.บ่อปลา ทอง	๕,๐๐๐ ทต.บ่อปลา ทอง	จัดโครงการ ๒ ครั้ง ต่อปีการศึกษา	เด็กเล็กมีพัฒนาการที่เหมาะสมตามวัย มีคุณภาพเป็น คนดี คนเก่ง และมี ความสุข	กองการศึกษา

ที่	โครงการ	วัตถุประสงค์	เป้าหมาย (ผลผลิตของ โครงการ)	งบประมาณและที่มา					ตัวชี้วัด (KPI)	ผลที่คาดว่าจะได้รับ	หน่วยงาน ที่ รับผิดชอบ
				๒๕๖๑	๒๕๖๒	๒๕๖๓	๒๕๖๔	๒๕๖๕			
๑๙	โครงการจัดการแข่งขันกีฬา ศูนย์พัฒนาเด็กเล็กสัมพันธ์	เพื่อจัดการแข่งขันกีฬา ศูนย์พัฒนาเด็กเล็กใน สังกัดเทศบาลตำบลบ่อ ปลาทอง	เด็กนักเรียน/ ผู้ปกครอง	๕,๐๐๐ ทต.บ่อปลา ทอง	๕,๐๐๐ ทต.บ่อปลา ทอง	๕,๐๐๐ ทต.บ่อปลา ทอง	๕,๐๐๐ ทต.บ่อปลา ทอง	๕,๐๐๐ ทต.บ่อปลา ทอง	นักเรียน/ ผู้ปกครอง	มีการแข่งขัน กีฬา	กอง การศึกษา

รายละเอียดโครงการพัฒนา
แผนพัฒนาท้องถิ่น (พ.ศ.๒๕๖๖ – ๒๕๗๐)
เทศบาลตำบลบ่อปลาทอง อำเภอปรางค์ชัย จังหวัดนครราชสีมา

ก.ยุทธศาสตร์กลุ่มจังหวัดที่ ๔ พัฒนาสังคมคุณภาพที่ทั่วถึงและยั่งยืนเพื่อสู่การเป็นเมืองน่าอยู่

ข.ยุทธศาสตร์การพัฒนาของ อปท.ในเขตจังหวัดที่ ๘ การบริหารจัดการบ้านเมืองที่ดี

๖. ยุทธศาสตร์การพัฒนาด้านบริหารจัดการบ้านเมืองที่ดี

๑.๑ แผนงานบริหารงานทั่วไป

๑.๑.๑ งานบริหารทั่วไป

ที่	โครงการ	วัตถุประสงค์	เป้าหมาย (ผลผลิตของ โครงการ)	งบประมาณและที่มา					ตัวชี้วัด (KPI)	ผลที่คาดว่าจะได้รับ	หน่วยงาน ที่ รับผิดชอบ
				๒๕๖๖	๒๕๖๗	๒๕๖๘	๒๕๖๙	๒๕๗๐			
๑	ค่าใช้จ่ายโครงการเทศบาลพบประชาชน	เพื่อจ่ายเป็นค่าใช้จ่ายในโครงการเทศบาลพบประชาชน	จัดโครงการเทศบาลพบประชาชน	๒๐,๐๐๐ ทต.บ่อปลา ทอง	๒๐,๐๐๐ ทต.บ่อปลา ทอง	๒๐,๐๐๐ ทต.บ่อปลา ทอง	๒๐,๐๐๐ ทต.บ่อปลา ทอง	๒๐,๐๐๐ ทต.บ่อปลา ทอง	จัดกิจกรรมโครงการเทศบาลพบประชาชน จำนวน ๑ ครั้ง	จัดกิจกรรมโครงการเทศบาลพบประชาชนตรงตามวัตถุประสงค์	สำนักปลัด
๒	ค่าใช้จ่ายโครงการฝึกอบรมและทัศนศึกษาดูงาน	เพื่อจ่ายเป็นค่าใช้จ่ายในโครงการฝึกอบรมและทัศนศึกษาดูงาน	จัดโครงการฝึกอบรมและทัศนศึกษาดูงาน	๑๐๐,๐๐๐ ทต.บ่อปลา ทอง	๑๐๐,๐๐๐ ทต.บ่อปลา ทอง	๑๐๐,๐๐๐ ทต.บ่อปลา ทอง	๑๐๐,๐๐๐ ทต.บ่อปลา ทอง	๑๐๐,๐๐๐ ทต.บ่อปลา ทอง	จัดกิจกรรมโครงการฝึกอบรมและทัศนศึกษาดูงาน จำนวน ๑ ครั้ง	จัดกิจกรรมโครงการฝึกอบรมและทัศนศึกษาดูงานตรงตามวัตถุประสงค์	สำนักปลัด

๓	ค่าใช้จ่ายในการจัดกิจกรรมโครงการอนุสาวรีย์ท้าวสุรนารี	เพื่อจ่ายเป็นค่าใช้จ่ายในโครงการอนุสาวรีย์ท้าวสุรนารี	จัดโครงการอนุสาวรีย์ท้าวสุรนารี	๒๐,๐๐๐ ทต.บ่อปลา ทอง	๒๐,๐๐๐ ทต.บ่อปลา ทอง	๒๐,๐๐๐ ทต.บ่อปลา ทอง	๒๐,๐๐๐ ทต.บ่อปลา ทอง	๒๐,๐๐๐ ทต.บ่อปลา ทอง	จัดกิจกรรมโครงการอนุสาวรีย์ท้าวสุรนารี จำนวน ๑ ครั้ง	จัดกิจกรรมโครงการอนุสาวรีย์ท้าวสุรนารีตรงตามวัตถุประสงค์	สำนักปลัด
๔	ค่าใช้จ่ายในการจัดทำวารสารและรับวารสาร	เพื่อจ่ายเป็นค่าใช้จ่ายในการจัดทำวารสารและรับวารสาร	จัดทำวารสารและรับวารสาร	๕๐,๐๐๐ ทต.บ่อปลา ทอง	๕๐,๐๐๐ ทต.บ่อปลา ทอง	๕๐,๐๐๐ ทต.บ่อปลา ทอง	๕๐,๐๐๐ ทต.บ่อปลา ทอง	๕๐,๐๐๐ ทต.บ่อปลา ทอง	จัดทำวารสารและรับวารสาร จำนวน ๑ ครั้ง/ปี	จัดทำวารสารและรับวารสาร	สำนักปลัด
๕	ค่าใช้จ่ายในงานรัฐพิธี ราชพิธี	เพื่อจ่ายเป็นค่าใช้จ่ายในงานรัฐพิธี ราชพิธี	ค่าใช้จ่ายในงานรัฐพิธี ราชพิธี	๕๐,๐๐๐ ทต.บ่อปลา ทอง	๕๐,๐๐๐ ทต.บ่อปลา ทอง	๕๐,๐๐๐ ทต.บ่อปลา ทอง	๕๐,๐๐๐ ทต.บ่อปลา ทอง	๕๐,๐๐๐ ทต.บ่อปลา ทอง	ค่าใช้จ่ายในงานรัฐพิธี ราชพิธี จำนวน ๑ ครั้ง/ปี	จัดงานรัฐพิธี ราชพิธี	สำนักปลัด
๖	ค่าใช้จ่ายในการจัดการเลือกตั้งท้องถิ่น	เพื่อจ่ายเป็นค่าใช้จ่ายในการจัดการเลือกตั้งท้องถิ่น	ค่าใช้จ่ายค่าใช้จ่ายในการจัดการเลือกตั้งท้องถิ่น	๒๐๐,๐๐๐ ทต.บ่อปลา ทอง	๒๐๐,๐๐๐ ทต.บ่อปลา ทอง	๒๐๐,๐๐๐ ทต.บ่อปลา ทอง	๒๐๐,๐๐๐ ทต.บ่อปลา ทอง	๒๐๐,๐๐๐ ทต.บ่อปลา ทอง	ค่าใช้จ่ายในการจัดการเลือกตั้งท้องถิ่น	จัดการเลือกตั้งท้องถิ่นถ้ามีสมาชิกเสียชีวิต	สำนักปลัด

๗	โครงการพัฒนาศักยภาพผู้บริหาร สมาชิก และบุคลากรเทศบาลตำบลบ่อปลาทอง	เพื่อจ่ายเป็นค่าใช้จ่ายในโครงการพัฒนาศักยภาพผู้บริหาร สมาชิก และบุคลากรเทศบาลตำบลบ่อปลาทอง	คณะผู้บริหาร สมาชิก และบุคลากรทุกคนในสำนักงานเทศบาลตำบลบ่อปลาทอง	๓๐,๐๐๐ ทต.บ่อปลาทอง	๓๐,๐๐๐ ทต.บ่อปลาทอง	๓๐,๐๐๐ ทต.บ่อปลาทอง	๓๐,๐๐๐ ทต.บ่อปลาทอง	๓๐,๐๐๐ ทต.บ่อปลาทอง	มีการจัดกิจกรรมปีละ ๑ ครั้ง	บุคลากรมีความรู้	สำนักปลัด
๘	โครงการเสริมสร้างคุณธรรมจริยธรรมในการป้องกันการทุจริตของคณะผู้บริหาร สมาชิกสภาเทศบาล พนักงานเทศบาล และพนักงานจ้าง	เพื่อจ่ายเป็นค่าใช้จ่ายในโครงการเสริมสร้างคุณธรรมจริยธรรมในการป้องกันการทุจริตของคณะผู้บริหาร สมาชิกสภาเทศบาล พนักงานเทศบาล และพนักงานจ้าง	คณะผู้บริหาร สมาชิก และบุคลากรทุกคนในสำนักงานเทศบาลตำบลบ่อปลาทอง	๓๐,๐๐๐ ทต.บ่อปลาทอง	๓๐,๐๐๐ ทต.บ่อปลาทอง	๓๐,๐๐๐ ทต.บ่อปลาทอง	๓๐,๐๐๐ ทต.บ่อปลาทอง	๓๐,๐๐๐ ทต.บ่อปลาทอง	จัดกิจกรรมปีละ ๑ ครั้ง	บุคลากรที่เข้ารับการอบรมมีความรู้	สำนักปลัด
๙	โครงการอบรมให้ความรู้ด้านกฎหมาย	เพื่อจ่ายเป็นค่าใช้จ่ายในโครงการอบรมให้ความรู้ด้านกฎหมาย	บุคลากรในเทศบาล	๓๐,๐๐๐ ทต.บ่อปลาทอง	๓๐,๐๐๐ ทต.บ่อปลาทอง	๓๐,๐๐๐ ทต.บ่อปลาทอง	๓๐,๐๐๐ ทต.บ่อปลาทอง	๓๐,๐๐๐ ทต.บ่อปลาทอง	จัดกิจกรรมปีละ ๑ ครั้ง	บุคลากรที่เข้ารับการอบรมมีความรู้	สำนักปลัด

๑๐	โครงการอบรมให้ความรู้ตามพระราชบัญญัติข้อมูลข่าวสารของราชการ พ.ศ. ๒๕๔๐	เพื่อจ่ายเป็นค่าใช้จ่ายในโครงการอบรมให้ความรู้ตามพระราชบัญญัติข้อมูลข่าวสารของราชการ พ.ศ.๒๕๔๑	บุคลากรในเทศบาล	๓๐,๐๐๐ ทต.บ่อปลา ทอง	๓๐,๐๐๐ ทต.บ่อปลา ทอง	๓๐,๐๐๐ ทต.บ่อปลา ทอง	๓๐,๐๐๐ ทต.บ่อปลา ทอง	๓๐,๐๐๐ ทต.บ่อปลา ทอง	จัดกิจกรรมปีละ ๑ ครั้ง	บุคลากรที่เข้ารับการอบรมมีความรู้	สำนักปลัด
๑๑	ค่าจ้างที่ปรึกษาเพื่อศึกษาวิจัยประเมินผลหรือพัฒนาระบบต่างๆซึ่งมิใช่เพื่อการจัดหาหรือปรับปรุงครุภัณฑ์ที่ดินและสิ่งก่อสร้างพัฒนาระบบต่างๆ	เพื่อจ่ายเป็นค่าจ้างที่ปรึกษาเพื่อศึกษาวิจัยประเมินผลหรือพัฒนาระบบต่างๆซึ่งมิใช่เพื่อการจัดหาหรือปรับปรุงครุภัณฑ์ที่ดินและสิ่งก่อสร้างพัฒนาระบบต่างๆ	ค่าจ้างที่ปรึกษาเพื่อศึกษาวิจัยประเมินผล	๕๐,๐๐๐ ทต.บ่อปลา ทอง	๕๐,๐๐๐ ทต.บ่อปลา ทอง	๕๐,๐๐๐ ทต.บ่อปลา ทอง	๕๐,๐๐๐ ทต.บ่อปลา ทอง	๕๐,๐๐๐ ทต.บ่อปลา ทอง	อุดหนุนครบ ๑๐๐ เปอร์เซนต์	จ่ายเป็นค่าจ้างที่ปรึกษาครบจำนวน	สำนักปลัด

๑๒	โครงการจัดตั้งและเพิ่มประสิทธิภาพศูนย์ปฏิบัติการร่วมในการช่วยเหลือประชาชนขององค์กรปกครองส่วนท้องถิ่น (สถานที่กลาง)	เพื่อจ่ายเป็นค่าใช้จ่ายโครงการจัดตั้งและเพิ่มประสิทธิภาพศูนย์ปฏิบัติการร่วมในการช่วยเหลือประชาชนขององค์กรปกครองส่วนท้องถิ่น(สถานที่กลาง)	ทต.บ่อปลาทอง	๒๐,๐๐๐ ทต.บ่อปลาทอง	๒๐,๐๐๐ ทต.บ่อปลาทอง	๒๐,๐๐๐ ทต.บ่อปลาทอง	๒๐,๐๐๐ ทต.บ่อปลาทอง	๒๐,๐๐๐ ทต.บ่อปลาทอง	รวมกิจกรรม ๑ ครั้ง/ปี	ช่วยเหลือประชาชน	สำนักปลัด
๑๓	อุดหนุนส่วนราชการ	เพื่อจ่ายเป็นเงินอุดหนุนอำเภอเบิกจ่ายตามโครงการจัดงานรัฐ	อุดหนุนหน่วยงานที่เกี่ยวข้อง	๒๐,๐๐๐ ทต.บ่อปลาทอง	๒๐,๐๐๐ ทต.บ่อปลาทอง	๒๐,๐๐๐ ทต.บ่อปลาทอง	๒๐,๐๐๐ ทต.บ่อปลาทอง	๒๐,๐๐๐ ทต.บ่อปลาทอง	อุดหนุนปีละ ๑ ครั้ง	อุดหนุนหน่วยงานที่เกี่ยวข้อง	สำนักปลัด
๑๔	โครงการอบรมและศึกษาดูงานเพื่อพัฒนาและเพิ่มศักยภาพในการปฏิบัติงานของบุคลากรเทศบาลตำบลบ่อปลาทอง	เพื่ออบรมและศึกษาดูงานเพื่อพัฒนาและเพิ่มศักยภาพในการปฏิบัติงานของบุคลากรเทศบาลตำบลบ่อปลาทอง	ผู้บริหาร/สท./ข้าราชการ/ลูกจ้างเทศบาลตำบลบ่อปลาทอง	๓๐๐,๐๐๐ ทต.บ่อปลาทอง	๓๐๐,๐๐๐ ทต.บ่อปลาทอง	๓๐๐,๐๐๐ ทต.บ่อปลาทอง	๓๐๐,๐๐๐ ทต.บ่อปลาทอง	๓๐๐,๐๐๐ ทต.บ่อปลาทอง	มีการจัดโครงการปีละ ๑ ครั้ง	เกิดความรู้และประสบการณ์	สำนักปลัด

ก.ยุทธศาสตร์กลุ่มจังหวัดที่ ๔ พัฒนาสังคมคุณภาพที่ทั่วถึงและยั่งยืนเพื่อสู่การเป็นเมืองน่าอยู่

ข.ยุทธศาสตร์การพัฒนาของ อปท.ในเขตจังหวัดที่ ๘ การบริหารจัดการบ้านเมืองที่ดี

๖. ยุทธศาสตร์การพัฒนาการบริหารจัดการบ้านเมืองที่ดี

๑.๑ แผนงานบริหารงานทั่วไป

๑.๑.๒ งานสถิติและวิชาการ

ที่	โครงการ	วัตถุประสงค์	เป้าหมาย (ผลผลิตของ โครงการ)	งบประมาณและที่มา					ตัวชี้วัด (KPI)	ผลที่คาดว่าจะได้รับ	หน่วยงาน ที่ รับผิดชอบ
				๒๕๖๖	๒๕๖๗	๒๕๖๘	๒๕๖๙	๒๕๗๐			
๑	โครงการจัดทำแผนพัฒนาท้องถิ่น	เพื่อจ่ายเป็นค่าจัดทำโครงการจัดทำแผนพัฒนาท้องถิ่น	จัดประชุมประชาคมท้องถิ่นเพื่อจัดทำแผนพัฒนาท้องถิ่น	๓๐,๐๐๐ ทต.บ่อปลา ทอง	๓๐,๐๐๐ ทต.บ่อปลา ทอง	๓๐,๐๐๐ ทต.บ่อปลา ทอง	๓๐,๐๐๐ ทต.บ่อปลา ทอง	๓๐,๐๐๐ ทต.บ่อปลา ทอง	จัดประชุมประชาคมท้องถิ่นเพื่อจัดทำแผนพัฒนาท้องถิ่น จำนวน ๑ ครั้ง/ปี	จัดกิจกรรมโครงการทำประชาคมท้องถิ่นเพื่อจัดทำแผนพัฒนาท้องถิ่น	สำนักปลัด
๒	โครงการป้องกันสถาบันสำคัญของชาติเพื่อเสริมสร้างความสมานฉันท์	เพื่อจ่ายเป็นค่าใช้จ่ายในการดำเนินโครงการ	จัดประชุมให้ความรู้บุคลากรในองค์กร	๑๐,๐๐๐ ทต.บ่อปลา ทอง	๑๐,๐๐๐ ทต.บ่อปลา ทอง	๑๐,๐๐๐ ทต.บ่อปลา ทอง	๑๐,๐๐๐ ทต.บ่อปลา ทอง	๑๐,๐๐๐ ทต.บ่อปลา ทอง	จัดประชุมให้ความรู้บุคลากรในองค์กร ปี ละ ๑ ครั้ง	จัดกิจกรรมโครงการป้องกันสถาบันสำคัญของชาติเพื่อเสริมสร้าง ความสมานฉันท์	สำนักปลัด

ก.ยุทธศาสตร์กลุ่มจังหวัดที่ ๔ พัฒนาสังคมคุณภาพที่ทั่วถึงและยั่งยืนเพื่อสู่การเป็นเมืองน่าอยู่

ข.ยุทธศาสตร์การพัฒนาของ อปท.ในเขตจังหวัดที่ ๔ การพัฒนาสังคม

๖. ยุทธศาสตร์การพัฒนาด้านบริหารจัดการบ้านเมืองที่ดี

๑.๑ แผนงานบริหารงานทั่วไป

๑.๑.๓ งานบริหารงานคลัง

ที่	โครงการ	วัตถุประสงค์	เป้าหมาย (ผลผลิตของ โครงการ)	งบประมาณและที่มา					ตัวชี้วัด (KPI)	ผลที่คาดว่าจะได้รับ	หน่วยงาน ที่ รับผิดชอบ
				๒๕๖๖	๒๕๖๗	๒๕๖๘	๒๕๖๙	๒๕๗๐			
๑	โครงการจัดเก็บภาษี	เพื่อจ่ายเป็นเงินในโครงการจัดเก็บภาษี	ประชาชนในพื้นที่	๓๐,๐๐๐ ทต.บ่อปลา ทอง	๓๐,๐๐๐ ทต.บ่อปลา ทอง	๓๐,๐๐๐ ทต.บ่อปลา ทอง	๓๐,๐๐๐ ทต.บ่อปลา ทอง	๓๐,๐๐๐ ทต.บ่อปลา ทอง	ประชาชนในพื้นที่จ่ายภาษีครบ ๑๐๐ เปอร์เซ็นต์	ประชาชนในพื้นที่จ่ายภาษีครบ	กองคลัง
๒	โครงการปรับปรุงสำรวจแผนที่ภาษีที่ดินและสิ่งก่อสร้าง	เพื่อจ่ายเป็นเงินในโครงการปรับปรุงสำรวจแผนที่ภาษีที่ดินและสิ่งก่อสร้าง	เขตตำบลบ่อปลาทอง	๕๐,๐๐๐ ทต.บ่อปลา ทอง	๕๐,๐๐๐ ทต.บ่อปลา ทอง	๕๐,๐๐๐ ทต.บ่อปลา ทอง	๕๐,๐๐๐ ทต.บ่อปลา ทอง	๕๐,๐๐๐ ทต.บ่อปลา ทอง	แนวเขตพื้นที่ตำบลบ่อปลาทอง	มีแนวเขตพื้นที่ถูกต้องในพื้นที่ในเขตตำบลบ่อปลาทอง	กองคลัง

ก.ยุทธศาสตร์กลุ่มจังหวัดที่ ๒ พัฒนาระบบโลจิสติกส์และการค้าเพื่อเป็นศูนย์กลางความเจริญของภาคอีสานและรองรับประชาคมเศรษฐกิจอาเซียน

ข.ยุทธศาสตร์การพัฒนาของ อปท.ในเขตจังหวัดที่ ๖ การพัฒนาโครงสร้างพื้นฐาน

๖. ยุทธศาสตร์การพัฒนาด้านบริหารจัดการบ้านเมืองที่ดี

๒.๔ แผนงานเคหะและชุมชน

๒.๔.๒ งานไฟฟ้าและประปา

ที่	โครงการ	วัตถุประสงค์	เป้าหมาย (ผลผลิตของ โครงการ)	งบประมาณและที่มา					ตัวชี้วัด (KPI)	ผลที่คาดว่าจะได้รับ	หน่วยงาน ที่ รับผิดชอบ
				๒๕๖๖	๒๕๖๗	๒๕๖๘	๒๕๖๙	๒๕๗๐			
๑	เงินอุดหนุนการไฟฟ้าส่วนภูมิภาคอำเภอปักธงชัย	อุดหนุนการไฟฟ้าส่วนภูมิภาคอำเภอปักธงชัย	การไฟฟ้าส่วนภูมิภาคอำเภอปักธงชัย	๑๐๐,๐๐๐ ทต.บ่อปลา ทอง	๑๐๐,๐๐๐ ทต.บ่อปลา ทอง	๑๐๐,๐๐๐ ทต.บ่อปลา ทอง	๑๐๐,๐๐๐ ทต.บ่อปลา ทอง	๑๐๐,๐๐๐ ทต.บ่อปลา ทอง	อุดหนุนปี ละ ๑ ครั้ง	อุดหนุนการไฟฟ้าส่วนภูมิภาคอำเภอปักธงชัย	สำนักปลัด

ก.ยุทธศาสตร์กลุ่มจังหวัดที่ ๔ พัฒนาสังคมคุณภาพที่ทั่วถึงและยั่งยืนเพื่อสู่การเป็นเมืองน่าอยู่

ข.ยุทธศาสตร์การพัฒนาของ อปท.ในเขตจังหวัดที่ ๗ การพัฒนาการท่องเที่ยว ศาสนา-วัฒนธรรมประเพณีและกีฬา

๖. ยุทธศาสตร์การพัฒนาด้านบริหารจัดการบ้านเมืองที่ดี

๒.๖ แผนงานการศาสนาวัฒนธรรมและนันทนาการ

๒.๖.๓ งานศาสนาวัฒนธรรมท้องถิ่น

ที่	โครงการ	วัตถุประสงค์	เป้าหมาย (ผลผลิตของโครงการ)	งบประมาณและที่มา					ตัวชี้วัด (KPI)	ผลที่คาดว่าจะได้รับ	หน่วยงาน ที่ รับผิดชอบ
				๒๕๖๖	๒๕๖๗	๒๕๖๘	๒๕๖๙	๒๕๗๐			
๑	โครงการจัดงานประเพณีลอยกระทง	เพื่อส่งเสริมและอนุรักษ์ประเพณีอันดีงามของไทย	เด็กเยาวชน ประชาชนในพื้นที่ หมู่ ๑ - ๑๐	๑๕๐,๐๐๐ ทต.บ่อปลา ทอง	๒๐๐,๐๐๐ ทต.บ่อปลา ทอง	๒๐๐,๐๐๐ ทต.บ่อปลา ทอง	๒๐๐,๐๐๐ ทต.บ่อปลา ทอง	๒๐๐,๐๐๐ ทต.บ่อปลา ทอง	กิจกรรมจัดงาน จำนวน ๑ ครั้ง/ปี	ผู้เข้าร่วมโครงการได้ร่วมอนุรักษ์ประเพณีอันดีงามของไทย	กองการศึกษา
๒	โครงการจัดกิจกรรมเข้าร่วมงานเทศกาลไหมไทย	เพื่อส่งเสริมและอนุรักษ์วัฒนธรรมประเพณีท้องถิ่น	เข้าร่วมกิจกรรมเทศกาลไหมไทย ณ อำเภอปักธงชัย	๖๐,๐๐๐ ทต.บ่อปลา ทอง	๖๐,๐๐๐ ทต.บ่อปลา ทอง	๖๐,๐๐๐ ทต.บ่อปลา ทอง	๖๐,๐๐๐ ทต.บ่อปลา ทอง	๖๐,๐๐๐ ทต.บ่อปลา ทอง	เข้าร่วมกิจกรรม จำนวน ๑ ครั้ง/ปี	ร่วมส่งเสริมและอนุรักษ์วัฒนธรรมประเพณีท้องถิ่น	กองการศึกษา
๓	โครงการอนุรักษ์และส่งเสริมวัฒนธรรมประเพณีในวันเข้าพรรษา	เพื่อส่งเสริมกิจกรรมวันสำคัญทางศาสนาและเพื่อส่งเสริมคุณธรรมจริยธรรมแก่เด็ก เยาวชน ประชาชนและคณะผู้บริหารสมาชิกสภาข้าราชการ พนักงาน ทต.บ่อปลาทอง	ผู้เข้าร่วมร่วมโครงการ หมู่ ๑ - ๑๐	๓๐,๐๐๐ ทต.บ่อปลา ทอง	๓๐,๐๐๐ ทต.บ่อปลา ทอง	๓๐,๐๐๐ ทต.บ่อปลา ทอง	๓๐,๐๐๐ ทต.บ่อปลา ทอง	๓๐,๐๐๐ ทต.บ่อปลา ทอง	จัดกิจกรรม จำนวน ๑ ครั้ง/ปี	ส่งเสริมกิจกรรมวันสำคัญทางศาสนาและเพื่อส่งเสริมคุณธรรมจริยธรรมแก่ผู้ร่วมโครงการ	กองการศึกษา

๔	โครงการจัดงานประเพณีสงกรานต์และวันผู้สูงอายุ	เพื่อส่งเสริมและอนุรักษ์สืบสานประเพณีอันดีงามของไทย	เด็กเยาวชน ประชาชน ผู้สูงอายุในพื้นที่ หมู่ ๑ - ๑๐	๑๕๐,๐๐๐ ทต.บ่อปลา ทอง	๑๕๐,๐๐๐ ทต.บ่อปลา ทอง	๑๕๐,๐๐๐ ทต.บ่อปลา ทอง	๑๕๐,๐๐๐ ทต.บ่อปลา ทอง	๑๕๐,๐๐๐ ทต.บ่อปลา ทอง	กิจกรรมจัดงาน จำนวน ๑ ครั้ง/ปี	เด็กเยาวชน ประชาชน ผู้สูงอายุร่วมอนุรักษ์และสืบสานวัฒนธรรมประเพณี	กองการศึกษา
๕	โครงการอบรมสำนึกรักษ์ท้องถิ่น	เพื่อให้ความรู้ และส่งเสริม ร่วมอนุรักษ์ ภูมิปัญญาท้องถิ่น	เด็ก เยาวชน ประชาชน ในพื้นที่ หมู่ ๑-๑๐	๒๐,๐๐๐ ทต.บ่อปลา ทอง	๒๐,๐๐๐ ทต.บ่อปลา ทอง	๒๐,๐๐๐ ทต.บ่อปลา ทอง	๒๐,๐๐๐ ทต.บ่อปลา ทอง	๒๐,๐๐๐ ทต.บ่อปลา ทอง	จัดกิจกรรม อบรม จำนวน ๑ ครั้ง/ปี	เด็กและเยาวชน ประชาชน ร่วมส่งเสริมอนุรักษ์ ภูมิปัญญาท้องถิ่น	กองการศึกษา
๖	โครงการจัดการแข่งขัน กีฬาท้องถิ่นสัมพันธ์	เพื่อส่งเสริมการเล่น กีฬา	ประชาชนตำบลบ่อปลาทอง	๕๐,๐๐๐ ทต.บ่อปลา ทอง	๕๐,๐๐๑ ทต.บ่อปลา ทอง	๕๐,๐๐๒ ทต.บ่อปลา ทอง	๕๐,๐๐๓ ทต.บ่อปลา ทอง	๕๐,๐๐๐ ทต.บ่อปลา ทอง	จัดกิจกรรม อบรม จำนวน ๑ ครั้ง/ปี	ประชาชน ร่วมกันเล่นกีฬา	กองการศึกษา
๗	โครงการจัดการแข่งขัน กีฬาเยาวชนและ ประชาชนด้านยาเสพติด ตำบลบ่อปลาทอง	เพื่อส่งเสริมการเล่น กีฬา	ประชาชนตำบลบ่อปลาทอง	๓๐๐,๐๐๐ ทต.บ่อปลา ทอง	๓๐๐,๐๐๑ ทต.บ่อปลา ทอง	๓๐๐,๐๐๒ ทต.บ่อปลา ทอง	๓๐๐,๐๐๓ ทต.บ่อปลา ทอง	๓๐๐,๐๐๐ ทต.บ่อปลา ทอง	จัดกิจกรรม อบรม จำนวน ๑ ครั้ง/ปี	ประชาชน ร่วมกันเล่นกีฬา	กองการศึกษา

๘	โครงการส่งนักกีฬาเข้าร่วมการแข่งขันในระดับต่างๆ	เพื่อส่งเสริมการเล่นกีฬา	ประชาชนตำบลบ่อปลาทอง	๓๐,๐๐๐ ทต.บ่อปลาทอง	๓๐,๐๐๑ ทต.บ่อปลาทอง	๓๐,๐๐๒ ทต.บ่อปลาทอง	๓๐,๐๐๓ ทต.บ่อปลาทอง	๓๐,๐๐๐ ทต.บ่อปลาทอง	จัดกิจกรรมอบรมจำนวน ๑ ครั้ง/ปี	ประชาชนร่วมกันเล่นกีฬา	กองการศึกษา
---	-------------------------------------------------	--------------------------	----------------------	------------------------	------------------------	------------------------	------------------------	------------------------	--------------------------------	------------------------	-------------

- ก. ยุทธศาสตร์กลุ่มจังหวัดที่ ๔ พัฒนาสังคมคุณภาพที่ทั่วถึงและยั่งยืนเพื่อสู่การเป็นเมืองน่าอยู่
 ข. ยุทธศาสตร์การพัฒนาของ อปท. ในเขตจังหวัดที่ ๙ การรักษาความปลอดภัยในชีวิตและทรัพย์สิน
 ๖. ยุทธศาสตร์การพัฒนาด้านบริหารจัดการบ้านเมืองที่ดี

๔.๑ แผนงานงบกลาง

๔.๑.๑ งานงบกลาง

ที่	โครงการ	วัตถุประสงค์	เป้าหมาย (ผลผลิตของโครงการ)	งบประมาณและที่มา					ตัวชี้วัด (KPI)	ผลที่คาดว่าจะได้รับ	หน่วยงาน ที่ รับผิดชอบ
				๒๕๖๖	๒๕๖๗	๒๕๖๘	๒๕๖๙	๒๕๗๐			
๑	สำรวจจ่าย	เพื่อจ่ายกรณีฉุกเฉิน และบรรเทาความ เดือดร้อนให้ประชาชน กรณีที่มีสาธารณภัย เกิดขึ้น	ประชาชนในพื้นที่ได้ ประสพภัย	๕๐๐,๐๐๐ ทต.บ่อปลา ทอง	๕๐๐,๐๐๐ ทต.บ่อปลา ทอง	๕๐๐,๐๐๐ ทต.บ่อปลา ทอง	๕๐๐,๐๐๐ ทต.บ่อปลา ทอง	๕๐๐,๐๐๐ ทต.บ่อปลา ทอง	ช่วยเหลือ ประชาชน ในพื้นที่ได้ ประสพภัย ครบ ๑๐๐ เปอร์เซ็นต์	ช่วยเหลือ ประชาชนใน พื้นที่ได้ประสพ ภัย	สำนักปลัด

ก.ยุทธศาสตร์กลุ่มจังหวัดที่ ๔ พัฒนาสังคมคุณภาพที่ทั่วถึงและยั่งยืนเพื่อสู่การเป็นเมืองน่าอยู่
 ข.ยุทธศาสตร์การพัฒนาของ อปท.ในเขตจังหวัดที่ ๙ การรักษาความปลอดภัยในชีวิตและทรัพย์สิน
 ๖. ยุทธศาสตร์การพัฒนาด้านบริหารจัดการบ้านเมืองที่ดี

๒.๓ แผนงานสังคมสงเคราะห์

๒.๓.๑ งานสวัสดิการสังคมและสังคมสงเคราะห์

ที่	โครงการ	วัตถุประสงค์	เป้าหมาย (ผลผลิตของโครงการ)	งบประมาณและที่มา					ตัวชี้วัด (KPI)	ผลที่คาดว่าจะได้รับ	หน่วยงาน ที่ รับผิดชอบ
				๒๕๖๖	๒๕๖๗	๒๕๖๘	๒๕๖๙	๒๕๗๐			
๑	โครงการโรงเรียน ผู้สูงอายุเทศบาลตำบล บ่อปลาทอง	เพื่อเป็นค่าใช้จ่ายใน โครงการโรงเรียน ผู้สูงอายุเทศบาลตำบล บ่อปลาทอง	ผู้สูงอายุในเขตตำบลบ่อ ปลาทอง	๕๐,๐๐๐ ทต.บ่อปลา ทอง	๕๐,๐๐๐ ทต.บ่อปลา ทอง	๕๐,๐๐๐ ทต.บ่อปลา ทอง	๕๐,๐๐๐ ทต.บ่อปลา ทอง	๕๐,๐๐๐ ทต.บ่อปลา ทอง	มีโรงเรียน ในพื้นที่ให้ ผู้สูงอายุ	ผู้สูงอายุในพื้นที่ มีโรงเรียนใน การศึกษา	สำนักปลัด
๒	โครงการจัดตั้ง พิพิธภัณฑท์ท้องถิ่นตำบล บ่อปลาทอง	เพื่อเป็นค่าใช้จ่ายใน โครงการจัดตั้ง พิพิธภัณฑท์ท้องถิ่นตำบล บ่อปลาทอง	ประชาชนในพื้นที่ตำบล บ่อปลาทอง	๑๐๐,๐๐๐ ทต.บ่อปลา ทอง	๑๐๐,๐๐๐ ทต.บ่อปลา ทอง	๑๐๐,๐๐๐ ทต.บ่อปลา ทอง	๑๐๐,๐๐๐ ทต.บ่อปลา ทอง	๑๐๐,๐๐๐ ทต.บ่อปลา ทอง	อุดหนุนปี ละ ๑ ครั้ง	ประชาชนใน พื้นที่มีการจัดตั้ง พิพิธภัณฑท์ ท้องถิ่น	สำนักปลัด
๓	โครงการอบรมพัฒนา ความรู้และทักษะด้าน กีฬา	เพื่อเป็นค่าใช้จ่ายใน โครงการอบรมพัฒนา ความรู้และทักษะด้าน กีฬา	ประชาชนในพื้นที่ตำบล บ่อปลาทอง	๕๐,๐๐๐ ทต.บ่อปลา ทอง	๕๐,๐๐๐ ทต.บ่อปลา ทอง	๕๐,๐๐๐ ทต.บ่อปลา ทอง	๕๐,๐๐๐ ทต.บ่อปลา ทอง	๕๐,๐๐๐ ทต.บ่อปลา ทอง	มีการอบรม ให้ความรู้ปี ละ ๑ ครั้ง	ประชาชนใน พื้นที่มีความรู้ และทักษะด้าน กีฬา	สำนักปลัด

๔	โครงการฝึกอบรมอาสาสมัครดูแลผู้สูงอายุที่บ้าน	เพื่อเป็นค่าใช้จ่ายในโครงการฝึกอบรมอาสาสมัครดูแลผู้สูงอายุที่บ้าน	ประชาชนในพื้นที่ตำบลบ่อปลาทอง	๒๐,๐๐๐ ทต.บ่อปลาทอง	๒๐,๐๐๐ ทต.บ่อปลาทอง	๒๐,๐๐๐ ทต.บ่อปลาทอง	๒๐,๐๐๐ ทต.บ่อปลาทอง	๒๐,๐๐๐ ทต.บ่อปลาทอง	มีการอบรมให้ความรู้ปีละ ๑ ครั้ง	ประชาชนในพื้นที่ที่มีความรู้ในการดูแลผู้สูงอายุที่บ้าน	สำนักปลัด
๕	โครงการสร้างรัก สร้างรอยยิ้มในวัยผู้สูงอายุ	เพื่อเป็นค่าใช้จ่ายในโครงการสร้างรัก สร้างรอยยิ้มในวัยผู้สูงอายุ	ประชาชนในพื้นที่ตำบลบ่อปลาทอง	๒๐,๐๐๐ ทต.บ่อปลาทอง	๒๐,๐๐๐ ทต.บ่อปลาทอง	๒๐,๐๐๐ ทต.บ่อปลาทอง	๒๐,๐๐๐ ทต.บ่อปลาทอง	๒๐,๐๐๐ ทต.บ่อปลาทอง	อุดหนุนปีละ ๑ ครั้ง	ประชาชนในพื้นที่ที่มีสุขภาพร่างกายที่แข็งแรง	สำนักปลัด
๖	โครงการสงเคราะห์ผู้ยากไร้และผู้ด้อยโอกาส	เพื่อเป็นค่าใช้จ่ายในโครงการสงเคราะห์ผู้ยากไร้และผู้ด้อยโอกาส	ผู้สูงอายุ ผู้ยากไร้ ผู้ด้อยโอกาส	๑๐๐,๐๐๐ ทต.บ่อปลาทอง	๑๐๐,๐๐๐ ทต.บ่อปลาทอง	๑๐๐,๐๐๐ ทต.บ่อปลาทอง	๑๐๐,๐๐๐ ทต.บ่อปลาทอง	๑๐๐,๐๐๐ ทต.บ่อปลาทอง	อุดหนุนปีละ ๑ ครั้ง	ช่วยเหลือผู้สูงอายุ ผู้ยากไร้ ผู้ด้อยโอกาส	สำนักปลัด
๗	โครงการเยี่ยมเยียนผู้สูงอายุ ผู้พิการ ผู้ด้อยโอกาส	เพื่อเป็นค่าใช้จ่ายในโครงการเยี่ยมเยียนผู้สูงอายุ ผู้พิการ ผู้ด้อยโอกาส	ผู้สูงอายุ ผู้พิการ ผู้ด้อยโอกาส ในพื้นที่	๕๐,๐๐๐ ทต.บ่อปลาทอง	๕๐,๐๐๐ ทต.บ่อปลาทอง	๕๐,๐๐๐ ทต.บ่อปลาทอง	๕๐,๐๐๐ ทต.บ่อปลาทอง	๕๐,๐๐๐ ทต.บ่อปลาทอง	จัดกิจกรรมปีละ ๑ ครั้ง	ผู้สูงอายุ ผู้พิการ ผู้ด้อยโอกาส ในพื้นที่เข้าร่วมกิจกรรม	สำนักปลัด
๘	โครงการอบรมส่งเสริมอาชีพผู้ด้อยโอกาส	เพื่อเป็นค่าใช้จ่ายในโครงการอบรมส่งเสริมอาชีพผู้ด้อยโอกาส	ประชาชนในพื้นที่ตำบลบ่อปลาทอง	๕๐,๐๐๐ ทต.บ่อปลาทอง	๕๐,๐๐๐ ทต.บ่อปลาทอง	๕๐,๐๐๐ ทต.บ่อปลาทอง	๕๐,๐๐๐ ทต.บ่อปลาทอง	๕๐,๐๐๐ ทต.บ่อปลาทอง	อุดหนุนปีละ ๑ ครั้ง	ประชาชนในพื้นที่ที่มีการประกอบอาชีพ	สำนักปลัด
๙	โครงการจัดทำแผนชุมชน	เพื่อจ่ายเป็นค่าประชุมโครงการจัดทำแผนชุมชน	จัดประชุมจัดทำแผนชุมชน	๑๐,๐๐๐ ทต.บ่อปลาทอง	๑๐,๐๐๐ ทต.บ่อปลาทอง	๑๐,๐๐๐ ทต.บ่อปลาทอง	๑๐,๐๐๐ ทต.บ่อปลาทอง	๑๐,๐๐๐ ทต.บ่อปลาทอง	จัดประชุมเพื่อจัดทำแผนชุมชนปีละ ๑ ครั้ง	จัดกิจกรรมโครงการจัดทำแผนชุมชน	สำนักปลัด

๑๐	โครงการช่วยเหลือ ประชาชนด้านการ ส่งเสริมและพัฒนา คุณภาพชีวิต	เพื่อเป็นค่าใช้จ่ายใน โครงการช่วยเหลือ ประชาชนด้านการ ส่งเสริมและพัฒนา คุณภาพชีวิต	ประชาชนในเขตพื้นที่	๑๐๐,๐๐๐ ทต.บ่อปลา ทอง	๑๐๐,๐๐๐ ทต.บ่อปลา ทอง	๑๐๐,๐๐๐ ทต.บ่อปลา ทอง	๑๐๐,๐๐๐ ทต.บ่อปลา ทอง	๑๐๐,๐๐๐ ทต.บ่อปลา ทอง	จัดกิจกรรม ปีละ ๑ ครั้ง	ประชาชนใน พื้นที่มีคุณภาพ ชีวิตที่ดีขึ้น	สำนักปลัด
๑๑	โครงการพัฒนา บทบาทสตรี	เพื่อเป็นค่าใช้จ่ายใน โครงการพัฒนาบทบาท สตรี	กลุ่มสตรีตำบลบ่อปลา ทอง	๕๐,๐๐๐ ทต.บ่อปลา ทอง	๕๐,๐๐๐ ทต.บ่อปลา ทอง	๕๐,๐๐๐ ทต.บ่อปลา ทอง	๕๐,๐๐๐ ทต.บ่อปลา ทอง	๕๐,๐๐๐ ทต.บ่อปลา ทอง	จัดกิจกรรม ปีละ ๑ ครั้ง	กลุ่มสตรีรู้จัก บทบาทของตน	สำนักปลัด
๑๒	โครงการส่งเสริม อาชีพพระยาสัน หลักสูตรการแปรรูป พริก	เพื่อเป็นค่าใช้จ่ายใน โครงการส่งเสริมอาชีพ พระยาสันหลักสูตรการ แปรรูปพริก	กลุ่มอาชีพตำบลบ่อปลา ทอง	๕๐,๐๐๐ ทต.บ่อปลา ทอง	๕๐,๐๐๐ ทต.บ่อปลา ทอง	๕๐,๐๐๐ ทต.บ่อปลา ทอง	๕๐,๐๐๐ ทต.บ่อปลา ทอง	๕๐,๐๐๐ ทต.บ่อปลา ทอง	จัดกิจกรรม ปีละ ๑ ครั้ง	ประชาชนใน พื้นที่มีการสร้าง กลุ่มอาชีพ	สำนักปลัด
๑๓	โครงการพัฒนา ศักยภาพเด็กและ เยาวชน	เพื่อจ่ายเป็นค่าใช้จ่ายใน โครงการพัฒนา ศักยภาพเด็กและ เยาวชน	เด็กและเยาวชนตำบลบ่อ ปลาทอง	๑๐,๐๐๐ ทต.บ่อปลา ทอง	๑๐,๐๐๐ ทต.บ่อปลา ทอง	๑๐,๐๐๐ ทต.บ่อปลา ทอง	๑๐,๐๐๐ ทต.บ่อปลา ทอง	๑๐,๐๐๐ ทต.บ่อปลา ทอง	จัดกิจกรรม ปีละ ๑ ครั้ง	เด็กและเยาวชน ประพฤติดี	สำนักปลัด

รายละเอียดโครงการพัฒนา
แผนพัฒนาท้องถิ่น (พ.ศ.๒๕๖๖ – ๒๕๗๐)

เทศบาลตำบลบ่อปลาทอง อำเภอปรางค์ชัย จังหวัดนครราชสีมา

- ก.ยุทธศาสตร์กลุ่มจังหวัดที่ ๔ พัฒนาสังคมคุณภาพที่ทั่วถึงและยั่งยืนเพื่อสู่การเป็นเมืองน่าอยู่
ข.ยุทธศาสตร์การพัฒนาของ อปท.ในเขตจังหวัดที่ ๙ การรักษาความปลอดภัยในชีวิตและทรัพย์สิน
๗. ยุทธศาสตร์การพัฒนาด้านความมั่นคงความปลอดภัย จัดระเบียบชุมชนและสังคม

๑.๒ แผนงานการรักษาความสงบภายใน

๑.๒.๑ งานบริหารทั่วไปเกี่ยวกับการรักษาความสงบภายใน

ที่	โครงการ	วัตถุประสงค์	เป้าหมาย (ผลผลิตของโครงการ)	งบประมาณและที่มา					ตัวชี้วัด (KPI)	ผลที่คาดว่าจะได้รับ	หน่วยงาน ที่ รับผิดชอบ
				๒๕๖๖	๒๕๖๗	๒๕๖๘	๒๕๖๙	๒๕๗๐			
๑	โครงการขี้น้ำปลอดภัย สวมหมวกกันน็อค นิรภัย ๑๐๐ เปอร์เซ็นต์	เพื่อจ่ายโครงการขี้น้ำ ปลอดภัยสวมหมวก กันน็อคนิรภัย ๑๐๐ เปอร์เซ็นต์	พนักงานข้าราชการ ลูกจ้าง	๕๐,๐๐๐ ทต.บ่อปลาทอง	๕๐,๐๐๐ ทต.บ่อปลา ทอง	๕๐,๐๐๐ ทต.บ่อปลา ทอง	๕๐,๐๐๐ ทต.บ่อปลา ทอง	๕๐,๐๐๐ ทต.บ่อปลา ทอง	จัดกิจกรรม ปีละ ๑ ครั้ง	เพื่อความ ปลอดภัย	สำนักปลัด
๒	โครงการจัดซื้อ สัญญาไฟจราจร ต่างๆ หมู่ที่ ๑-๑๐	เพื่อจ่ายโครงการ จัดซื้อสัญญาไฟ จราจรต่างๆ หมู่ที่ ๑- ๑๐	หมู่๑-๑๐	๑๐๐,๐๐๐ ทต.บ่อปลาทอง	๑๐๐,๐๐๐ ทต.บ่อปลา ทอง	๑๐๐,๐๐๐ ทต.บ่อปลา ทอง	๑๐๐,๐๐๐ ทต.บ่อปลา ทอง	๑๐๐,๐๐๐ ทต.บ่อปลา ทอง	ไฟสัญญาณ จราจรม.๑- ๑๐	เพื่อความ ปลอดภัย	สำนักปลัด
๓	โครงการป้องกันและ ลดอุบัติเหตุบนท้อง ถนนในช่วงเทศกาล	เพื่อจ่ายโครงการ ป้องกันและลด อุบัติเหตุบนท้องถนน ในช่วงเทศกาล	พนักงานข้าราชการ ลูกจ้าง	๗๐,๐๐๐ ทต.บ่อปลาทอง	๗๐,๐๐๐ ทต.บ่อปลา ทอง	๗๐,๐๐๐ ทต.บ่อปลา ทอง	๗๐,๐๐๐ ทต.บ่อปลา ทอง	๗๐,๐๐๐ ทต.บ่อปลา ทอง	จัดกิจกรรม ปีละ ๑ ครั้ง	เพื่อความ ปลอดภัย	สำนักปลัด

๔	โครงการป้องกันสถาบัน สำคัญของชาติเพื่อ เสริมสร้างความ สมานฉันท์	เพื่อจ่ายโครงการ ป้องกันสถาบัน สำคัญของชาติเพื่อ เสริมสร้างความ สมานฉันท์	พนักงานข้าราชการ ลูกจ้าง	๓๐,๐๐๐ ทต.บ่อปลาทอง	๓๐,๐๐๐ ทต.บ่อปลา ทอง	๓๐,๐๐๐ ทต.บ่อปลา ทอง	๓๐,๐๐๐ ทต.บ่อปลา ทอง	๓๐,๐๐๐ ทต.บ่อปลา ทอง	จัดกิจกรรม ปีละ ๑ ครั้ง	เพื่อความ จงรักภักดีต่อ สถาบัน	สำนักปลัด
๕	โครงการฝึกอบรม กฎระเบียบกฎหมาย กฏจรรยาแก่นายวชน	เพื่อจ่ายโครงการ ฝึกอบรมกฎระเบียบ กฎหมาย กฏจรรยา แก่นายวชน	พนักงานข้าราชการ ลูกจ้าง	๓๐,๐๐๐ ทต.บ่อปลาทอง	๓๐,๐๐๐ ทต.บ่อปลา ทอง	๓๐,๐๐๐ ทต.บ่อปลา ทอง	๓๐,๐๐๐ ทต.บ่อปลา ทอง	๓๐,๐๐๐ ทต.บ่อปลา ทอง	จัดกิจกรรม ปีละ ๑ ครั้ง	เพื่อให้พนักงาน ข้าราชการ ลูกจ้างรู้ระเบียบ กฎหมาย	สำนักปลัด

- ก. ยุทธศาสตร์กลุ่มจังหวัดที่ ๔ พัฒนาสังคมคุณภาพที่ทั่วถึงและยั่งยืนเพื่อสู่การเป็นเมืองน่าอยู่
 ข. ยุทธศาสตร์การพัฒนาของ อปท. ในเขตจังหวัดที่ ๙ การรักษาความปลอดภัยในชีวิตและทรัพย์สิน
 ๗. ยุทธศาสตร์การพัฒนาด้านความมั่นคงความปลอดภัย จัดระเบียบชุมชนและสังคม

๒.๕ แผนงานสร้างความเข้มแข็งของชุมชน

๒.๕.๒ งานส่งเสริมและสนับสนุนความเข้มแข็งชุมชน

ที่	โครงการ	วัตถุประสงค์	เป้าหมาย (ผลผลิตของ โครงการ)	งบประมาณและที่มา					ตัวชี้วัด (KPI)	ผลที่คาดว่าจะได้รับ	หน่วยงาน ที่ รับผิดชอบ
				๒๕๖๖	๒๕๖๗	๒๕๖๘	๒๕๖๙	๒๕๗๐			
๑	โครงการป้องกันและ แก้ไขปัญหายาเสพติดใน ชุมชน	เพื่อจ่ายโครงการ ป้องกันและแก้ไข ปัญหายาเสพติดใน ชุมชน	พนักงานข้าราชการ ลูกจ้าง	๑๐,๐๐๐ ทต.บ่อปลา ทอง	๑๐,๐๐๐ ทต.บ่อปลา ทอง	๑๐,๐๐๐ ทต.บ่อปลา ทอง	๑๐,๐๐๐ ทต.บ่อปลา ทอง	๑๐,๐๐๐ ทต.บ่อปลา ทอง	จัดกิจกรรมปี ละ ๑ ครั้ง	เพื่อให้ความรู้ เรื่องพิษภัยยา เสพติด	สำนักปลัด
๒	โครงการพัฒนา เสริมสร้างความอบอุ่น ครอบครัวเข้มแข็ง	เพื่อจ่ายโครงการ พัฒนาเสริมสร้าง ความอบอุ่น ครอบครัวเข้มแข็ง	พนักงานข้าราชการ ลูกจ้าง	๑๐,๐๐๐ ทต.บ่อปลา ทอง	๑๐,๐๐๐ ทต.บ่อปลา ทอง	๑๐,๐๐๐ ทต.บ่อปลา ทอง	๑๐,๐๐๐ ทต.บ่อปลา ทอง	๑๐,๐๐๐ ทต.บ่อปลา ทอง	จัดกิจกรรมปี ละ ๑ ครั้ง	เพื่อให้ความรู้ เรื่องพิษภัยยา เสพติด	สำนักปลัด

ก.ยุทธศาสตร์กลุ่มจังหวัดที่ ๔ พัฒนาสังคมคุณภาพที่ทั่วถึงและยั่งยืนเพื่อสู่การเป็นเมืองน่าอยู่
 ข.ยุทธศาสตร์การพัฒนาของ อปท.ในเขตจังหวัดที่ ๙ การรักษาความปลอดภัยในชีวิตและทรัพย์สิน
 ๗. ยุทธศาสตร์การพัฒนาด้านความมั่นคงความปลอดภัย จัดระเบียบชุมชนและสังคม

๑.๒ แผนงานการรักษาความสงบภายใน

๑.๒.๓ งานป้องกันและบรรเทาสาธารณภัย

ที่	โครงการ	วัตถุประสงค์	เป้าหมาย (ผลผลิตของโครงการ)	งบประมาณและที่มา					ตัวชี้วัด (KPI)	ผลที่คาดว่าจะได้รับ	หน่วยงาน ที่ รับผิดชอบ
				๒๕๖๖	๒๕๖๗	๒๕๖๘	๒๕๖๙	๒๕๗๐			
๑	โครงการป้องกันและ แก้ปัญหาไฟป่า	เพื่อเป็นการเตรียม ความพร้อมในการ ป้องกันสาธารณภัย	กิจกรรมการฝึกอบรม จำนวน ๑ ครั้ง	๑๐๐,๐๐๐ ทต.บ่อปลาทอง	๑๐๐,๐๐๐ ทต.บ่อปลา ทอง	๑๐๐,๐๐๐ ทต.บ่อ ปลาทอง	๑๐๐,๐๐๐ ทต. บ่อปลาทอง	๑๐๐,๐๐๐ ทต.บ่อปลา ทอง	เยาวชนใน ตำบล จำนวน ๕๐ คน	กิจกรรมการ ฝึกอบรม จำนวน ๑ ครั้ง	สำนักปลัด
๒	โครงการฝึกอบรม การป้องกันและ ระงับอัคคีภัย	เพื่อเป็นการเตรียม ความพร้อมในการ ป้องกันสาธารณภัย	กิจกรรมการฝึกอบรม จำนวน ๑ ครั้ง	๕๐,๐๐๐ ทต. บ่อปลาทอง	๕๐,๐๐๐ ทต.บ่อปลาทอง	๕๐,๐๐๐ ทต.บ่อ ปลาทอง	๕๐,๐๐๐ ทต.บ่อ ปลาทอง	๕๐,๐๐๐ ทต.บ่อปลา ทอง	เยาวชนใน ตำบล จำนวน ๕๐ คน	กิจกรรมการ ฝึกอบรม จำนวน ๑ ครั้ง	สำนักปลัด
๓	โครงการอบรม ดับเพลิงขั้นต้นและ อพยพหนีไฟ	เพื่อเป็นการเตรียม ความพร้อมในการ ป้องกันสาธารณภัย	กิจกรรมการฝึกอบรม จำนวน ๑ ครั้ง	๑๕๐,๐๐๐ ทต.บ่อปลาทอง	๑๕๐,๐๐๐ ทต.บ่อปลา ทอง	๑๕๐,๐๐๐ ทต.บ่อ ปลาทอง	๑๕๐,๐๐๐ ทต. บ่อปลาทอง	๑๕๐,๐๐๐ ทต.บ่อปลา ทอง	เยาวชนใน ตำบล จำนวน ๕๐ คน	กิจกรรมการ ฝึกอบรม จำนวน ๑ ครั้ง	สำนักปลัด
๔	จัดซื้อเครื่องแบบชุด อปพร.	เพื่อให้มีเครื่องแบบ อปพร.เพียงพอกับ ความต้องการ	ศูนย์ อปพร เครื่องแบบ จำนวน ๔๕ ชุด	-	๘๐,๐๐๐ ทต.บ่อปลาทอง	-	-	-	ศูนย์อปพร เครื่องแบบ จำนวน ๔๕ ชุด	เครื่องแบบ อปพร.เพียงพอ กับ ความต้องการ	สำนักปลัด
๕	โครงการฝึกทบทวน อปพร.	เพื่อให้สมาชิก อป พร. มีความพร้อม ในการปฏิบัติงาน	ฝึกทบทวน อปพร. จำนวน ๑ ครั้ง	๒๐๐,๐๐๐ ทต.บ่อปลาทอง	๒๐๐,๐๐๐ ทต.บ่อปลา ทอง	๒๐๐,๐๐๐ ทต.บ่อ ปลาทอง	๒๐๐,๐๐๐ ทต. บ่อปลาทอง	๒๐๐,๐๐๐ ทต.บ่อปลา ทอง	อปพร	กิจกรรมการ ฝึกอบรม จำนวน ๑ ครั้ง	สำนักปลัด

๔ ยุทธศาสตร์การพัฒนาด้านสิ่งแวดล้อม													
๑.๒ แผนงานการรักษาความสงบภายใน	-	-	-	-	-	-	-	-	-	-	-	-	-
๒.๒ แผนงานสาธารณสุข	-	-	-	-	-	-	-	-	-	-	-	-	-
๓.๒ แผนงานการเกษตร	-	-	-	-	-	-	-	-	-	-	-	-	-
รวม													
๕ ยุทธศาสตร์การพัฒนาด้านการศึกษา													
๒.๑ แผนงานการศึกษา	-	-	-	-	-	-	-	-	-	-	-	-	-
๒.๖ แผนงานการศาสนาวัฒนธรรมและ นันทนาการ	-	-	-	-	-	-	-	-	-	-	-	-	-
รวม													
๖ ยุทธศาสตร์การพัฒนาด้านการบริหารจัดการ บ้านเมืองที่ดี													
๑.๑ แผนงานบริหารงานทั่วไป	-	-	-	-	-	-	-	-	-	-	-	-	-
๒.๓ แผนงานสังคมสงเคราะห์	-	-	-	-	-	-	-	-	-	-	-	-	-
๒.๔ แผนงานเคหะและชุมชน	-	-	-	-	-	-	-	-	-	-	-	-	-
๒.๖ แผนงานการศาสนาวัฒนธรรมและ นันทนาการ	-	-	-	-	-	-	-	-	-	-	-	-	-
๔.๑ แผนงานงบกลาง	-	-	-	-	-	-	-	-	-	-	-	-	-
รวม													
๗ ยุทธศาสตร์การพัฒนาด้านความมั่นคงปลอดภัย													
๑.๒ แผนงานการรักษาความสงบภายใน	-	-	-	-	-	-	-	-	-	-	-	-	-
รวม													
รวมทั้งสิ้น	๔๔	๙๐,๐๑๓,๘๐๐	๒๗	๑๔,๖๖๙,๕๐๐	๑๘	๑๐,๙๕๐,๓๐๐	๑๙	๑๕,๗๕๒,๐๐๐	๑๒๖	๙๘,๖๓๒,๗๐๐	๒๓๔	๒๓๐,๐๑๘,๓๐๐	

รายละเอียดโครงการพัฒนา

ที่นำมาจากแผนพัฒนาหมู่บ้านและแผนพัฒนาชุมชน

(พ.ศ.๒๕๖๖ - ๒๕๗๐)

เทศบาลตำบลบ่อปลาทอง อำเภอปรางค์ชัย จังหวัดนครราชสีมา

ก.ยุทธศาสตร์กลุ่มจังหวัดที่ ๒ พัฒนาระบบโลจิสติกส์และการค้าเพื่อเป็นศูนย์กลางความเจริญของภาคอีสานและรองรับประชาคมอาเซียน
 ข.ยุทธศาสตร์การพัฒนาของ อปท.ในเขตจังหวัดที่ ๖ ยุทธศาสตร์ด้านการพัฒนาโครงสร้างพื้นฐาน

๑. ยุทธศาสตร์การพัฒนา ด้านโครงสร้างพื้นฐาน

๓.๑ แผนงานอุตสาหกรรมและการโยธา

๓.๑.๒ งานก่อสร้าง

ที่	โครงการ	วัตถุประสงค์	เป้าหมาย (ผลผลิตของ โครงการ)	งบประมาณและที่มา					ตัวชี้วัด (KPI)	ผลที่คาดว่าจะได้รับ	หน่วยงาน ที่ รับผิดชอบ
				๒๕๖๖	๒๕๖๗	๒๕๖๘	๒๕๖๙	๒๕๗๐			
๑	โครงการก่อสร้างถนนคอนกรีตเสริมเหล็กจากบ้านนายถนอม-นายไพบรีย หมู่ที่ ๑	เพื่อให้ประชาชนได้สัญจรไปมาได้สะดวก	กว้าง ๔.๐๐ เมตร ยาว ๑๒๘.๐๐ เมตร หนา ๐.๑๕ เมตร หรือมีพื้นที่ผิวจราจรไม่น้อยกว่า ๕๑๒.๐๐ ตารางเมตร	๓๐๐,๐๐๐ ทต.บ่อปลาทอง	-	-	-	-	ถนนคอนกรีตเสริมเหล็กจำนวน ๑ สายทาง	ประชาชนได้สัญจรไปมาได้สะดวก	กองช่าง
๒	โครงการก่อสร้างเหมืองดาดคอนกรีตเหมือง ๑-๒ หมู่ที่ ๑	เพื่อส่งน้ำสำหรับการเกษตรอย่างทั่วถึง	ปากกว้าง ๐.๔๐ เมตร ลึกเฉลี่ย ๐.๔๐ เมตร ก้นกว้าง ๐.๖๐ เมตร ยาว ๑,๕๐๐ เมตร	๑,๙๕๐,๐๐๐ ทต.บ่อปลาทอง	-	-	-	-	เหมืองดาดคอนกรีตจำนวน ๑ แห่ง	ส่งน้ำสำหรับการเกษตรอย่างทั่วถึง	กองช่าง

๓	โครงการก่อสร้างถนนคอนกรีตเสริมเหล็กสายทำสูบน้ำด้วยพลังไฟฟ้าบ้านดอนใหญ่ หมู่ที่ ๑	เพื่อให้ประชาชนได้สัญจรไปมาได้สะดวก	กว้าง ๔.๐๐ เมตร ยาว ๒๐๐.๐๐ เมตร หนา ๐.๑๕ เมตร หรือมีพื้นที่ผิวจราจรไม่น้อยกว่า ๘๐๐ ตารางเมตร	๕๓๐,๐๐๐ ทต.บ่อปลา ทอง	-	-	-	-	ถนนคอนกรีตเสริมเหล็กจำนวน ๑ สายทาง	ประชาชนได้สัญจรไปมาได้สะดวก	กองช่าง
๔	โครงการวางท่อระบายน้ำจากบ้านนายอานนท์ - หัวสะพาน หมู่ที่ ๑	เพื่อระบายน้ำท่วมขังในฤดูฝน	ปากกว้าง ๐.๖๐ เมตร ระยะทาง ๑๐๐.๐๐ เมตร	๓๐๐,๐๐๐ ทต.บ่อปลา ทอง	-	-	-	-	ท่อระบายน้ำ จำนวน ๑ แห่ง	ระบายน้ำท่วมขังในฤดูฝน	กองช่าง
๕	โครงการปรับปรุงถนนดินหินคลุกจากบ้านนายจอย-บ้านนายต๋อง หมู่ที่ ๑	เพื่อให้ประชาชนได้สัญจรไปมาได้สะดวก	กว้าง ๔ เมตร ยาว ๕๐๐ เมตร หนาเฉลี่ย ๐.๑๐ เมตร หรือมีพื้นที่ผิวจราจรไม่น้อยกว่า ๒,๐๐๐ ตารางเมตร	-	๔๐๐,๐๐๐ ทต.บ่อปลา ทอง	-	-	-	ถนนดินหินคลุกจำนวน ๑ สายทาง	ประชาชนได้สัญจรไปมาได้สะดวก	กองช่าง
๖	โครงการก่อสร้างรั้วล้อมที่สาธารณะประโยชน์ หมู่ที่ ๑	เพื่อให้มีบริเวณที่ชัดเจน	สูง ๑.๕๐ เมตร ระยะทาง ๒๘๐ เมตร	-	๔๘๐,๐๐๐ ทต.บ่อปลา ทอง	-	-	-	รั้วล้อมที่สาธารณะประโยชน์ จำนวน ๑ แห่ง	มีบริเวณที่ชัดเจน	กองช่าง
๗	โครงการปรับปรุงลานกีฬาประจำหมู่บ้าน หมู่ที่ ๑	เพื่อให้ประชาชนในพื้นที่มีสถานที่ออกกำลังกาย	กว้าง ๔๐ เมตร ยาว ๔๐ เมตร หนา ๐.๑๐ เมตร	-	-	๒,๑๔๔,๓๐๐ ทต.บ่อปลาทอง	-	-	ลานกีฬาประจำหมู่บ้าน จำนวน ๑ แห่ง	มีลานกีฬาประจำหมู่บ้าน	กองช่าง

๘	โครงการปรับปรุงภูมิทัศน์ บริเวณหัวสะพานบ้านดอนใหญ่ หมู่ที่ ๑	เพื่อปรับปรุงภูมิทัศน์	พื้นที่สวนสาธารณะ ขนาดกว้าง ๒๐ เมตร ยาว ๒๐ เมตร	-	-	๑๒๐,๐๐๐ ทต.บ่อปลาทอง	-	-	หัวสะพาน จำนวน ๑ แห่ง	มีภูมิทัศน์ที่ สวยงาม	กองช่าง
๙	โครงการก่อสร้างถนนคอนกรีตเสริมเหล็ก จากถนนคอนกรีตเสริมเหล็กเดิม - เขต ต.ลำนางแก้ว หมู่ที่ ๑	เพื่อให้ประชาชนได้สัญจรไปมาได้สะดวก	ช่วงที่ ๑ (กว้าง ๖ เมตร ยาว ๕๐ เมตร หนา ๐.๑๕ เมตร) ช่วงที่ ๒ (กว้าง ๕ เมตร ยาว ๒๒๓ เมตร หนา ๐.๑๕ เมตร) หรือมีพื้นที่ผิวจราจรไม่น้อยกว่า ๑,๔๑๕ ตารางเมตร	-	-	-	๙๕๐,๐๐๐ ทต.บ่อปลาทอง	-	ถนน คอนกรีต เสริมเหล็ก จำนวน ๑ สายทาง	ประชาชนได้ สัญจรไปมา ได้สะดวก	กองช่าง
๑๐	โครงการปรับปรุงถนนคอนกรีตเสริมเหล็กสายกลางบ้านจากบ้านนางปลิว - บ้านนางบังอร หมู่ที่ ๑	เพื่อให้ประชาชนได้สัญจรไปมาได้สะดวก	กว้าง ๔ เมตร ยาว ๕๐๐ เมตร หนา ๐.๑๕ เมตร หรือมีพื้นที่ผิวจราจรไม่น้อยกว่า ๒,๐๐๐ ตารางเมตร	-	-	-	๑,๒๐๐,๐๐๐ ทต.บ่อปลาทอง	-	ถนน คอนกรีต เสริมเหล็ก จำนวน ๑ สายทาง	ประชาชนได้ สัญจรไปมา ได้สะดวก	กองช่าง
๑๑	โครงการปรับปรุงถนนคอนกรีตเสริมเหล็กจากสะพานบ้านดอนใหญ่ - คลองส่งน้ำชลประทาน หมู่ที่ ๑	เพื่อให้ประชาชนได้สัญจรไปมาได้สะดวก	กว้าง ๖ เมตร ยาว ๑,๔๕๐ เมตร หนา ๐.๑๕ เมตร หรือมีพื้นที่ผิวจราจรไม่น้อยกว่า ๘,๗๐๐ ตารางเมตร	-	-	-	-	๕,๔๐๐,๐๐๐ ทต.บ่อปลาทอง	ถนน คอนกรีต เสริมเหล็ก จำนวน ๑ สายทาง	ประชาชนได้ สัญจรไปมา ได้สะดวก	กองช่าง
๑๒	โครงการปรับปรุงซ่อมแซมเหมืองยี่น กำลิ่งไฟฟ้า (จาก หมู่ที่ ๑-๓) หมู่ที่ ๑	เพื่อให้มีเหมืองยี่นใช้สำหรับกักเก็บน้ำ	กว้าง ๒ เมตร ยาว ๑,๐๒๐ เมตร หนา เฉลี่ย ๐.๑๐ เมตร หรือมีพื้นที่ผิวจราจรไม่น้อยกว่า ๒,๐๔๐ ตารางเมตร	-	-	-	-	๗,๕๐๐,๐๐๐ ทต.บ่อปลาทอง	เหมืองยี่น จำนวน ๑ แห่ง	มีที่กักเก็บน้ำ	กองช่าง

ที่	โครงการ	วัตถุประสงค์	เป้าหมาย (ผลผลิตของ โครงการ)	งบประมาณและที่มา					ตัวชี้วัด (KPI)	ผลที่คาดว่าจะได้รับ	หน่วยงาน ที่ รับผิดชอบ
				๒๕๖๖	๒๕๖๗	๒๕๖๘	๒๕๖๙	๒๕๗๐			
๑	โครงการก่อสร้างวาง ระบายน้ำ พร้อมฝาปิด เหล็ก บ้านสระผักโพด หมู่ ที่ ๒	เพื่อระบายน้ำท่วม ขังในฤดูฝน	ปากกว้าง ๐.๕๐ ลึก ๐.๓๐ ยาว ๙๗.๐๐ เมตร พร้อมฝาปิด	๕๐๐,๐๐๐ ทต.บ่อปลา ทอง	-	-	-	-	วางระบาย น้ำ จำนวน ๑ แห่ง	ระบายน้ำ ท่วมขังในฤดู ฝน	กองช่าง
๒	โครงการก่อสร้างถนน คอนกรีตเสริมเหล็กสาย บ้านนางสมพร หมู่ที่ ๒	เพื่อให้ประชาชน ได้สัญจรไปมาได้ สะดวก	กว้าง ๓ เมตร ยาว ๗๐ เมตร หนา ๐.๑๕ เมตร หรือมีพื้นที่ผิวจราจรไม่ น้อยกว่า ๒๑๐ ตาราง เมตร	๑๓๐,๒๐๐ ทต.บ่อปลา ทอง	-	-	-	-	ถนน คอนกรีต เสริมเหล็ก จำนวน ๑ สายทาง	ประชาชน สัญจรไป มา ได้สะดวก	กองช่าง
๓	โครงการก่อสร้างเหมือง ดาดคอนกรีตจากนางนาง หอม - นานายหัด หมู่ที่ ๒	เพื่อส่งน้ำสำหรับ ทำการเกษตร อย่างทั่วถึง	ปากกว้าง ๑.๘๐ ลึก ๐.๖๐ ยาว ๒๘๐.๐๐ เมตร ก้นกว้าง ๐.๘๐ เมตร	๑๗๐,๐๐๐ ทต.บ่อปลา ทอง	-	-	-	-	เหมืองดาด คอนกรีต จำนวน ๑ เหมือง	ส่งน้ำสำหรับ ทำการเกษตร อย่างทั่วถึง	กองช่าง
๔	โครงการก่อสร้างถนนหิน คลุก จากนางนาย ประกอบ-นางนางพิมพ์ หมู่ ที่ ๒	เพื่อให้ประชาชน ได้สัญจรไปมาได้ สะดวก	กว้าง ๓ เมตร ยาว ๑,๐๐๐ เมตร หนา เฉลี่ย ๐.๑๐ เมตร หรือมีพื้นที่ผิวจราจร ไม่น้อยกว่า ๓,๐๐๐ ตารางเมตร	๒๒๕,๐๐๐ ทต.บ่อปลา ทอง	-	-	-	-	ถนนหิน คลุก จำนวน ๑ สายทาง	ประชาชน สัญจรไป มา ได้สะดวก	กองช่าง
๕	โครงการก่อสร้างเหมือง ดาดคอนกรีต จากนางนาย เรือง-นางนายสุชาติ หมู่ที่ ๒	เพื่อส่งน้ำสำหรับ ทำการเกษตร อย่างทั่วถึง	ปากกว้าง ๑.๘๐ ลึก ๐.๖๐ ยาว ๑,๐๐๐ เมตร ก้นกว้าง ๐.๘๐ เมตร	๑,๐๐๐,๐๐๐ ทต.บ่อปลา ทอง	-	-	-	-	เหมืองดาด คอนกรีต จำนวน ๑ เหมือง	ส่งน้ำสำหรับ ทำการเกษตร อย่างทั่วถึง	กองช่าง

๖	โครงการก่อสร้างเหมือง ดาดคอนกรีต จากนานาง สอน-นานางวิลาวลัย หมู่ ที่ ๒	เพื่อส่งน้ำสำหรับ ทำการเกษตร อย่างทั่วถึง	ปากกว้าง ๐.๘๐ เมตร ลึก ๐.๖๐ เมตร ก้น กว้าง ๐.๘๐ เมตร ยาว ๕๐๐ เมตร	-	๔๐๐,๐๐๐ ทต.บ่อปลา ทอง	-	-	-	เหมืองดาด คอนกรีต จำนวน ๑ เหมือง	ส่งน้ำสำหรับ ทำการเกษตร อย่างทั่วถึง	กองช่าง
๗	โครงการก่อสร้างถนนหิน คลุก จากนางเป่า-นาย ช่วย หมู่ที่ ๒	เพื่อให้ประชาชน สัญจรไปมาได้ สะดวก	กว้าง ๓ เมตร ยาว ๕๐๐ เมตร หนาเฉลี่ย ๐.๑๐ เมตร หรือมี พื้นที่ผิวจราจรไม่น้อย กว่า ๑,๕๐๐ ตาราง เมตร	-	๑๑๒,๕๐๐ ทต.บ่อปลา ทอง	-	-	-	ถนนหิน คลุกจำนวน ๑ สายทาง	ประชาชนได้ สัญจรไปมา ได้สะดวก	กองช่าง
๘	โครงการก่อสร้างเหมืองดาด คอนกรีตต่อจากโครงการ เดิมจากที่นานายครรชิต อยู่ พรมราช - ที่นานางวิลาวลัย สายสระน้อย หมู่ที่ ๒	เพื่อส่งน้ำสำหรับ ทำการเกษตร อย่างทั่วถึง	ปากกว้าง ๑ เมตร ลึก ๐.๖๐ เมตร ก้นกว้าง ๐.๕๐ เมตร ยาว ๔๐๐ เมตร	-		๒๐๐,๐๐๐ ทต.บ่อปลาทอง	-	-	เหมืองดาด คอนกรีต จำนวน ๑ เหมือง	ส่งน้ำสำหรับ ทำการเกษตร อย่างทั่วถึง	กองช่าง
๙	โครงการก่อสร้างเหมือง ดาดคอนกรีต จากบ้าน นางเป่า-เหมือง๓ หมู่ที่๒	เพื่อส่งน้ำสำหรับ ทำการเกษตร อย่างทั่วถึง	ปากกว้าง ๑ เมตร ลึก ๐.๖๐ เมตร ก้นกว้าง ๐.๕๐ เมตร ยาว ๕๐๐ เมตร	-		๔๕๐,๐๐๐ ทต.บ่อปลาทอง	-	-	เหมืองดาด คอนกรีต จำนวน ๑ เหมือง	ส่งน้ำสำหรับ ทำการเกษตร อย่างทั่วถึง	กองช่าง
๑๐	โครงการก่อสร้างถนน คอนกรีตเสริมเหล็กสาย บ้านนายประกอบ-บ้านท่า เยี่ยม หมู่ที่ ๒	เพื่อให้ประชาชน สัญจรไปมาได้ สะดวก	กว้าง ๓ เมตร ยาว ๑,๕๐๐ เมตร หนา ๐.๑๕ เมตร หรือมี พื้นที่ผิวจราจรไม่น้อย กว่า ๔,๕๐๐ ตาราง เมตร	-	-	-	๘๐๐,๐๐๐ ทต.บ่อปลา ทอง	-	ถนน คอนกรีต เสริมเหล็ก จำนวน ๑ สายทาง	ประชาชนได้ สัญจรไปมา ได้สะดวก	กองช่าง

๑๑	โครงการซ่อมแซมหม้อแปลงไฟฟ้าพลังงานไฟฟ้าจากบ้านดอนใหญ่-บ้านบ่อปลา หมู่ที่ ๒	เพื่อใช้สำหรับสูบน้ำใช้ในการอุปโภค-บริโภค	กว้าง ๑.๕ เมตร ลึก ๐.๕๐ เมตร กั้นกว้าง ๑.๖ เมตร ยาว ๒,๐๐๐ เมตร	-	-	-	๒,๐๐๐,๐๐๐ ทต.บ่อปลา ทอง	-	หม้อแปลงไฟฟ้า จำนวน ๑ แห่ง	สูบน้ำใช้ในการอุปโภค-บริโภค	กองช่าง
๑๒	โครงการก่อสร้างถนนดินบดอัดแน่น สายบ้านนายประกอบ-บ้านท่าเยี่ยม หมู่ที่ ๒	เพื่อให้ประชาชนสัญจรไปมาได้สะดวก	กว้าง ๓ เมตร ยาว ๑,๕๐๐ เมตร หนาเฉลี่ย ๑.๑๐ เมตร หรือมีพื้นที่ผิวจราจรไม่น้อยกว่า ๔,๕๐๐ ตารางเมตร	-	-	-	-	๕๐๐,๐๐๐ ทต.บ่อปลาทอง	ถนนดิน จำนวน ๑ สายทาง	ประชาชน สัญจรไปมา ได้สะดวก	กองช่าง
๑๓	โครงการซ่อมแซมถนนคอนกรีตเสริมเหล็กกลางหมู่บ้าน หน้าบ้านนางสำเรียง หมู่ที่ ๒	เพื่อให้ประชาชนสัญจรไปมาได้สะดวก	กว้าง ๒.๕ เมตร ยาว ๑๐ เมตร หนา ๐.๑๕ เมตร หรือมีพื้นที่ไม่น้อยกว่า ๒๕ ตารางเมตร	-	-	-	-	๑๑,๐๐๐ ทต.บ่อปลาทอง	ถนน คอนกรีต เสริมเหล็ก กลาง หมู่บ้าน จำนวน ๑ สายทาง	ประชาชน สัญจรไปมา ได้สะดวก	กองช่าง
๑๔	โครงการก่อสร้างถนนคอนกรีตเสริมเหล็กจากที่นางขจร-ที่นางมานิตย์ หมู่ที่ ๒	เพื่อให้ประชาชนได้สัญจรไปมาได้สะดวก	กว้าง ๓ เมตร ยาว ๕๐ เมตร หนา ๐.๑๕ เมตร หรือมีพื้นที่ผิวจราจรไม่น้อยกว่า ๑๕๐ ตารางเมตร	-	-	-	-	๗๐,๘๐๐ ทต.บ่อปลาทอง	ถนน คอนกรีต เสริมเหล็ก จำนวน ๑ สายทาง	ประชาชน สัญจรไปมา ได้สะดวก	กองช่าง

ที่	โครงการ	วัตถุประสงค์	เป้าหมาย (ผลผลิตของ โครงการ)	งบประมาณและที่มา					ตัวชี้วัด (KPI)	ผลที่คาดว่าจะได้รับ	หน่วยงาน ที่ รับผิดชอบ
				๒๕๖๖	๒๕๖๗	๒๕๖๘	๒๕๖๙	๒๕๗๐			
๑	โครงการก่อสร้างถนนคอนกรีตจากบ้านนางกันตนา-นางนงจีน หมู่ที่ ๓	เพื่อให้ประชาชนสัญจรไปมาได้สะดวก	ขนาดกว้าง ๓.๐๐ เมตร ยาว ๒๐๐.๐๐ เมตร หนา ๐.๑๕ เมตร หรือมีพื้นที่ผิวจราจรไม่น้อยกว่า ๖๐๐.๐๐ ตารางเมตร	๓๕๐,๐๐๐ ทต.บ่อปลา ทอง	-	-	-	-	ถนน คสล. จำนวน ๑ สายทาง	ประชาชน สัญจรไปมา ได้สะดวก	กองช่าง
๒	โครงการถนนดินบดอัดแน่นจากฟาร์มนายหัด - ถนนสายมะกอกงามบ้านบ่อปลา หมู่ที่ ๓	เพื่อให้ประชาชนสัญจรไปมาได้สะดวก	ขนาดกว้าง ๓.๐๐ เมตร ยาว ๒๕๐ เมตร หนาเฉลี่ย ๐.๑๐ ตารางเมตร	๒๘๐,๐๐๐ ทต.บ่อปลา ทอง	-	-	-	-	ถนนดินบด อัดแน่น จำนวน ๑ สายทาง	ประชาชน สัญจรไปมา ได้สะดวก	กองช่าง
๓	โครงการก่อสร้างเหมืองคอนกรีตเสริมเหล็กจากนายนายต้อย-คลองห้วยทราย หมู่ที่ ๓	เพื่อส่งน้ำสำหรับทำการเกษตรอย่างทั่วถึง	ปากกว้าง ๑.๔๐ เมตร ลึก ๐.๖๐ เมตร ยาว ๒๐๐ เมตร	๑๖๐,๐๐๐ ทต.บ่อปลา ทอง	-	-	-	-	เหมืองตาด คอนกรีต จำนวน ๑ เหมือง	ส่งน้ำสำหรับ ทำการเกษตร อย่างทั่วถึง	กองช่าง
๔	โครงการก่อสร้างวางท่อคอนกรีตเสริมเหล็กพร้อมบ่อพักจากที่นายมา - ที่นางจำรอง หมู่ที่ ๓	เพื่อให้สะดวกแก่การระบายน้ำ	ระยะทาง ๓๐๐ เมตร พร้อมบ่อพัก ๒๕ บ่อ ท่อเส้นผ่าศูนย์กลาง ๐.๖๐ เมตร	๑๒๐,๐๐๐ ทต.บ่อปลา ทอง	-	-	-	-	วางท่อ คอนกรีต จำนวน ๑ แห่ง	ระบายน้ำได้ สะดวก	กองช่าง

๕	โครงการก่อสร้างถนนคอนกรีตเสริมเหล็กสายโนนรัง หมู่ที่ ๓	เพื่อให้ประชาชนสัญจรไปมาได้สะดวก	กว้าง ๓ เมตร ยาว ๑๓๑ เมตร หนา ๐.๑๕ เมตร หรือมีพื้นที่ผิวจราจรไม่น้อยกว่า ๓๙๓ ตารางเมตร	-	๒๕๐,๐๐๐ ทต.บ่อปลา ทอง	-	-	-	ถนนคอนกรีตเสริมเหล็กจำนวน ๑ สายทาง	ประชาชนสัญจรไปมาได้สะดวก	กองช่าง
๖	โครงการขยายแนวถนนดินสายบ้านบ่อปลา หมู่ที่ ๓	เพื่อให้ประชาชนสัญจรไปมาได้สะดวก	ขนาด กว้าง ๕ เมตร ยาว ๖๓ เมตร พร้อมท่อ คสล. เส้นผ่าศูนย์กลาง ๐.๔๐ เมตร จำนวน ๑๕ ท่อน ท่อคสล. เส้นผ่าศูนย์กลาง ๐.๖๐ เมตร ๓๒ ท่อน	-	๑๕๐,๐๐๐ ทต.บ่อปลา ทอง	-	-	-	ขยายแนวถนนดินจำนวน ๑ แห่ง	ประชาชนสัญจรไปมาได้สะดวก	กองช่าง
๗	โครงการก่อสร้างถนนคอนกรีตเสริมเหล็กจากสระน้ำ – บ้านนางอมรพรรณ หมู่ที่ ๓	เพื่อให้ประชาชนสัญจรไปมาได้สะดวก	กว้าง ๓ เมตร ยาว ๔๕ เมตร หนา ๐.๑๕ เมตร หรือมีพื้นที่ผิวจราจรไม่น้อยกว่า ๑๓๕ ตารางเมตร	-	๘๑,๐๐๐ ทต.บ่อปลา ทอง	-	-	-	ถนนคอนกรีตเสริมเหล็กจำนวน ๑ แห่ง	ประชาชนสัญจรไปมาได้สะดวก	กองช่าง
๘	โครงการก่อสร้างถนนคอนกรีตเสริมเหล็กพร้อมวางท่อระบายน้ำจากบ้านนายสมบุรณ์-สระสาธารณะประโยชน์ หมู่ที่ ๓	เพื่อให้ประชาชนได้สัญจรไปมาได้สะดวก	กว้าง ๔.๕ เมตร ยาว ๘๘ เมตร หนา ๐.๑๕ เมตร หรือมีพื้นที่ผิวจราจรไม่น้อยกว่า ๔๔๑ ตารางเมตร	-	-	๕๐๐,๐๐๐ ทต.บ่อปลาทอง	-	-	ถนนคอนกรีตเสริมเหล็กจำนวน ๑ สายทาง	ประชาชนได้สัญจรไปมาได้สะดวก	กองช่าง

๙	โครงการก่อสร้างฝายน้ำล้นจากคลองห้วยทราย-ที่นางชิ้นสุดสาย หมู่ที่ ๓	เพื่อใช้กักเก็บน้ำสำหรับอุปโภค-บริโภค	กว้าง ๕ เมตร ยาว ๑๐ เมตร	-	-	๑,๐๐๐,๐๐๐ ทต.บ่อปลาทอง	-	-	ฝายน้ำล้นจำนวน ๑ แห่ง	มีที่กักเก็บน้ำสำหรับการอุปโภค-บริโภค	กองช่าง
๑๐	โครงการก่อสร้างถนนคอนกรีตเสริมเหล็กจากบ้านนายสมพร – นายสายัญ หมู่ที่ ๓	เพื่อให้ประชาชนได้สัญจรไปมาได้สะดวก	กว้าง ๓ เมตร ยาว ๑๐๐ เมตร หนา ๐.๑๕ เมตร หรือมีพื้นที่ผิวจราจรไม่น้อยกว่า ๓๐๐ ตารางเมตร	-	-	-	๑๘๐,๐๐๐ ทต.บ่อปลาทอง	-	ถนนคอนกรีตเสริมเหล็กจำนวน ๑ สายทาง	ประชาชนได้สัญจรไปมาได้สะดวก	กองช่าง
๑๑	โครงการก่อสร้างถนนหินคลุกจากบ้านบ่อปลา-โคกโปงดินสอ หมู่ที่ ๓	เพื่อให้ประชาชนได้สัญจรไปมาได้สะดวก	กว้าง ๓ เมตร ยาว ๒,๐๐๐ เมตร หนา เฉลี่ย ๐.๑๐ เมตร หรือมีพื้นที่ผิวจราจรไม่น้อยกว่า ๖,๐๐๐ ตารางเมตร	-	-	-	๑,๕๗๕,๐๐๐ ทต.บ่อปลาทอง	-	ถนนหินคลุกจำนวน ๑ สายทาง	ประชาชนได้สัญจรไปมาได้สะดวก	กองช่าง
๑๒	โครงการซ่อมแซมเหมืองพลังงานไฟฟ้า จากเหมืองเก่า – คลองห้วยทราย หมู่ที่ ๓	เพื่อใช้สำหรับสูบน้ำใช้ในการอุปโภค-บริโภค	๒๕๐ เมตร	-	-	-	-	๕๐๐,๐๐๐ ทต.บ่อปลาทอง	เหมืองพลังไฟฟ้าจำนวน ๑ แห่ง	สูบน้ำใช้ในการอุปโภค-บริโภค	กองช่าง
๑๓	โครงการก่อสร้างถนนคอนกรีตเสริมเหล็กจากบ้านนางแสง – โปงดินสอหมู่ที่ ๓	เพื่อให้ประชาชนได้สัญจรไปมาได้สะดวก	กว้าง ๓ เมตร ยาว ๒๐๐ เมตร หนา ๐.๑๕ เมตร หรือมีพื้นที่ผิวจราจรไม่น้อยกว่า ๖๐๐ ตารางเมตร	-	-	-	-	๒๕๐,๐๐๐ ทต.บ่อปลาทอง	ถนนคอนกรีตเสริมเหล็กจำนวน ๑ สายทาง	ประชาชนได้สัญจรไปมาได้สะดวก	กองช่าง

๑๔	โครงการขุดลอกคลองแห่ง โคกโป่งดินสอ หมู่ที่ ๓	เพื่อใช้กักเก็บน้ำ	กว้าง ๗๐ เมตร ยาว ๑๗๖ เมตร ลึก ๓ เมตร	-	-	-	-	๑,๐๐๐,๐๐๐ ทต.บ่อปลาทอง	คลอง จำนวน ๑ แห่ง	สามารถกัก เก็บน้ำได้	กองช่าง
๑๕	โครงการก่อสร้างลานกีฬา ประจำหมู่บ้าน หมู่ที่ ๓	เพื่อใช้เป็น สถานที่สำหรับ ออกกำลังกาย	กว้าง ๒๔ เมตร ยาว ๔๘ เมตร	-	-	-	-	๕๐๐,๐๐๐ ทต.บ่อปลาทอง	ลานกีฬา จำนวน ๑ แห่ง	มีสถานที่ สำหรับออกกำลังกาย	กองช่าง
๑๖	โครงการก่อสร้างสะพาน ข้ามคลองห้วยทรายบ้านบ่อ ปลา หมู่ที่ ๓	ใช้สัญจรข้าม คลอง	กว้าง ๘ เมตร ยาว ๕๐ เมตร	-	-	-	-	๔,๕๐๐,๐๐๐ ทต.บ่อปลาทอง	สะพานข้าม คลอง จำนวน ๑ แห่ง	สัญจรข้าม คลองได้	กองช่าง
๑๗	โครงการก่อสร้างถนนดิน สายบ้านโนนรัง - เขาน้อย หมู่ที่ ๓	เพื่อให้ ประชาชนได้ สัญจรไปมาได้ สะดวก	กว้าง ๕ เมตร ยาว ๕๐๐ เมตร หนาเฉลี่ย ๐.๑๐ เมตร หรือมี พื้นที่ผิวจราจรไม่น้อย กว่า ๒,๕๐๐ ตาราง เมตร	-	-	-	-	๔๐๐,๐๐๐ ทต.บ่อปลาทอง	ถนนดิน จำนวน ๑ สายทาง	ประชาชนได้ สัญจรไปมา ได้สะดวก	กองช่าง
๑๘	โครงการขุดลอกคลอง ธรรมชาติหนองกระทุ่ม จากฝายโนนรัง - สิ้นสุด คลอง หมู่ที่ ๓	เพื่อเก็บกักน้ำไว้ ใช้ในการเกษตร	คลองสาธารณะ ประโยชน์ จำนวน ๑ แห่ง	-	-	-	-	๕๐๐,๐๐๐ ทต.บ่อปลาทอง	คลอง สาธารณะ ประโยชน์ จำนวน ๑ แห่ง	เก็บกักน้ำไว้ ใช้ในการเกษตร	กองช่าง
๑๙	โครงการก่อสร้างถนนหิน คลุก จากบ้านนายเรศ-สาย มะกอกงามบ้านบ่อปลา หมู่ ที่ ๓	เพื่อให้ ประชาชนสัญจร ไปมาได้สะดวก	กว้าง ๔ เมตร ยาว ๑,๐๐๐ เมตร หนา เฉลี่ย ๐.๑๐ เมตร หรือมีพื้นที่ผิวจราจร ไม่น้อยกว่า ๔,๐๐๐ ตารางเมตร	๑,๒๐๐,๐๐๐ ทต.บ่อปลา ทอง	-	-	-	-	ถนนหิน คลุกจำนวน ๑ สายทาง	ประชาชนได้ สัญจรไปมา ได้สะดวก	กองช่าง

๒๐	โครงการก่อสร้างถนนคสล. ซอยบ้านนางขวัญจิต-สิ้นสุด ซอย หมู่ที่ ๓	เพื่อให้ประชาชนสัญจรไปมาได้สะดวก	กว้าง ๔ เมตร ยาว ๘๐ เมตร หนา ๐.๑๕ เมตร หรือมีพื้นที่ผิวจราจรไม่น้อยกว่า ๓๒๐ ตารางเมตร	-	-	-	-	๑๖๐,๐๐๐ ทต.บ่อปลาทอง	ถนนคอนกรีต จำนวน ๑ สายทาง	ประชาชนได้สัญจรไปมาได้สะดวก	กองช่าง
๒๑	ก่อสร้างท่อระบายน้ำจากคลองทุ่งสำราญ-สระน้ำสาธารณะ หมู่ที่ ๓	เพื่อระบายน้ำที่เกิดจากน้ำท่วมขัง	ท่อระบายน้ำยาว ๔๓๕ เมตร	-	-	-	-	๕๖๕,๐๐๐ ทต.บ่อปลาทอง	วางท่อระบายน้ำ จำนวน ๑ แห่ง	ลดการเกิดปัญหา น้ำท่วมขัง	กองช่าง
๒๒	โครงการก่อสร้างถนนหินคลุก จากนางเรศ-นางนางชั้น หมู่ที่ ๓	เพื่อให้ประชาชนสัญจรไปมาได้สะดวก	กว้าง ๔ เมตร ยาว ๑,๐๐๐ เมตร หนาเฉลี่ย ๐.๑๐ เมตร หรือมีพื้นที่ผิวจราจรไม่น้อยกว่า ๔,๐๐๐ ตารางเมตร	-	-	-	-	๑,๒๐๐,๐๐๐ ทต.บ่อปลาทอง	ถนนหินคลุกจำนวน ๑ สายทาง	ประชาชนได้สัญจรไปมาได้สะดวก	กองช่าง
๒๓	โครงการวางท่อคอนกรีตเสริมเหล็กจากที่นางเจียร-ที่นายตู้ หมู่ที่ ๓	เพื่อให้ประชาชนสัญจรไปมาได้สะดวก	๘๑.๐๐ เมตร จำนวน ๑๐ ท่อน	-	-	-	-	๔๐,๐๐๐ ทต.บ่อปลาทอง	วางท่อคอนกรีต จำนวน ๑ แห่ง	ประชาชนสัญจรไปมาได้สะดวก	กองช่าง
๒๔	ป้ายเตือนโรงเรียนบ้านบ่อปลา หมู่ที่ ๓	เพื่อให้เกิดความปลอดภัย	๒ ป้าย	-	-	-	-	๕๐,๐๐๐ ทต.บ่อปลาทอง	ป้ายเตือน จำนวน ๒ ป้าย	ประชาชนมีความปลอดภัย	กองช่าง
๒๕	โครงการวางท่อคอนกรีตข้างศาลาวัดบุญสถิตย์ หมู่ที่ ๓	เพื่อใช้ระบายน้ำท่วมขัง	๘๐.๖๐ เมตร จำนวน ๑๑ ท่อน	-	-	-	-	๙๕,๐๐๐ ทต.บ่อปลาทอง	วางท่อคอนกรีต จำนวน ๑ แห่ง	ลดการเกิดน้ำท่วมขังในพื้นที่	กองช่าง

๒๖	โครงการก่อสร้างถนนหินคลุก ขอยนางบน-สุดซอย หมู่ที่ ๓	เพื่อให้ประชาชนสัญจรไปมาได้สะดวก	กว้าง ๓ เมตร ยาว ๓๐๐ เมตร หน้าเฉลียง ๐.๑๐ เมตร หรือมีพื้นที่ผิวจราจรไม่น้อยกว่า ๘๐๐ ตารางเมตร	-	-	-	-	๕๐๐,๐๐๐ ทต.บ่อปลาทอง	ถนนดินหิน คลุก จำนวน ๑ สายทาง	ประชาชนได้ สัญจรไปมา ได้สะดวก	กองช่าง
๒๗	โครงการก่อสร้างถนนหินคลุก จากคอกวัวนายดำ-สุดเขตตำบลบ่อปลาทอง หมู่ที่ ๓	เพื่อให้ประชาชนสัญจรไปมาได้สะดวก	กว้าง ๕ เมตร ยาว ๕๐๐ เมตร หน้าเฉลียง ๐.๑๐ เมตร หรือมีพื้นที่ผิวจราจรไม่น้อยกว่า ๒,๕๐๐ ตารางเมตร	-	-	-	-	๕๐๐,๐๐๐ ทต.บ่อปลาทอง	ถนนดินหิน คลุก จำนวน ๑ สายทาง	ประชาชนได้ สัญจรไปมา ได้สะดวก	กองช่าง
๒๘	โครงการก่อสร้างถนนหินคลุก หน้าฝายริมคลองห้วยทราย-สุดเขตตำบลบ่อปลาทอง หมู่ที่ ๓	เพื่อให้ประชาชนสัญจรไปมาได้สะดวก	กว้าง ๕ เมตร ยาว ๗๐๐ เมตร หน้าเฉลียง ๐.๑๐ เมตร หรือมีพื้นที่ผิวจราจรไม่น้อยกว่า ๓,๕๐๐ ตารางเมตร	-	-	-	-	๑,๐๐๐,๐๐๐ ทต.บ่อปลาทอง	ถนนดินหิน คลุก จำนวน ๑ สายทาง	ประชาชนได้ สัญจรไปมา ได้สะดวก	กองช่าง
๒๙	โครงการก่อสร้างถนนคอนกรีตเสริมเหล็กทางเข้าบ้านนางฝอย-สุดซอย หมู่ที่ ๓	เพื่อให้ประชาชนสัญจรไปมาได้สะดวก	กว้าง ๔ เมตร ยาว ๕๐ เมตร หน้า ๐.๑๕ เมตร หรือมีพื้นที่ผิวจราจรไม่น้อยกว่า ๒๐๐ ตารางเมตร	-	-	-	-	๒๐๐,๐๐๐ ทต.บ่อปลาทอง	ถนน คสล. จำนวน ๑ สายทาง	ประชาชนได้ สัญจรไปมา ได้สะดวก	กองช่าง
๓๐	โครงการก่อสร้างถนนคอนกรีตเสริมเหล็กจากนายใจ-สุดซอย หมู่ที่ ๓	เพื่อให้ประชาชนสัญจรไปมาได้สะดวก	กว้าง ๕ เมตร ยาว ๒๐๐ เมตร หน้า ๐.๑๕ เมตร หรือมีพื้นที่ผิวจราจรไม่น้อยกว่า ๑,๐๐๐ ตารางเมตร	-	-	-	-	๕๐๐,๐๐๐ ทต.บ่อปลาทอง	ถนน คสล. จำนวน ๑ สายทาง	ประชาชนได้ สัญจรไปมา ได้สะดวก	กองช่าง

๓๑	โครงการก่อสร้างถนนหินคลุกจากที่นางเต้า บุปผา-สรณายวงกต บุปผา หมู่ที่ ๓	เพื่อให้ประชาชนสัญจรไปมาได้สะดวก	กว้าง ๓ เมตร ยาว ๕๐๐ เมตร หนาเฉลี่ย ๐.๑๐ เมตร หรือมีพื้นที่ผิวจราจร ไม่น้อยกว่า ๑,๕๐๐ ตารางเมตร	-	-	-	-	๑๕๐,๐๐๐ ทต.บ่อปลาทอง	ถนน หินคลุก ๑ สายทาง	ประชาชนสัญจรไปมาได้สะดวก	กองช่าง
๓๒	โครงการก่อสร้างถนนคอนกรีตเสริมเหล็กสายบ้านทุ่งเอื้อง - หน้าฟาร์ม หมู่ที่ ๓	เพื่อให้ประชาชนสัญจรไปมาได้สะดวก	กว้าง ๖ เมตร ยาว ๕๐๐ เมตร หนาเฉลี่ย ๐.๑๕ เมตร หรือมีพื้นที่ผิวจราจรไม่น้อยกว่า ๓,๐๐๐ ตารางเมตร	-	-	-	-	๕๐๐,๐๐๐ ทต.บ่อปลาทอง	ถนนคอนกรีตเสริมเหล็ก จำนวน ๑ สายทาง	ประชาชนสัญจรไปมาได้สะดวก	กองช่าง
๓๓	โครงการก่อสร้างสถานที่ตั้งขยะตำบลบ่อปลาทอง	เพื่อใช้สำหรับทิ้งขยะ	ขนาดกว้าง ๓๐.๐๐ เมตร ยาว ๖๐.๐๐ เมตร ลึก ๓.๕๐ เมตร หรือมีปริมาณดินชุดไม่น้อยกว่า ๔,๔๓๘ ลูกบาศก์เมตร	๒,๐๐๐,๐๐๐ ทต.บ่อปลาทอง	-	-	-	-	สถานที่ทิ้งขยะ ๑ แห่ง	เพื่อให้ถูกสุขลักษณะ	กองช่าง

ที่	โครงการ	วัตถุประสงค์	เป้าหมาย (ผลผลิตของ โครงการ)	งบประมาณและที่มา					ตัวชี้วัด (KPI)	ผลที่คาดว่าจะได้รับ	หน่วยงาน ที่ รับผิดชอบ
				๒๕๖๖	๒๕๖๗	๒๕๖๘	๒๕๖๙	๒๕๗๐			
๑	โครงการปรับปรุงทำสูบบ้าน ทำเยียม หมู่ที่ ๔	เพื่อให้เกษตรกร มีน้ำทำ การเกษตร	๑ แห่ง	๕๐๐,๐๐๐ ทต.บ่อปลา ทอง	-	-	-	-	ทำสูบ ๑ แห่ง	เกษตรกรมีน้ำ ทำการเกษตร	กองช่าง
๒	โครงการขยายผิวจราจร ถนนคอนกรีตเสริมเหล็ก จากประปา-บ้านนายเจริญ หมู่ที่ ๔	เพื่อให้ ประชาชนได้ สัญจรไปมาได้ สะดวก	กว้าง ๑ เมตร ยาว ๘๐ เมตร หนา ๐.๕ เมตร	๔๑,๐๐๐ ทต.บ่อปลา ทอง	-	-	-	-	ถนน คอนกรีต เสริมเหล็ก จำนวน ๑ สายทาง	ประชาชนได้ สัญจรไปมา ได้สะดวก	กองช่าง
๓	โครงการก่อสร้างถนน คอนกรีตเสริมเหล็กจากบ้าน นางเพียร-บ้านนายเยี่ยม หมู่ ที่ ๔	เพื่อให้ ประชาชนได้ สัญจรไปมาได้ สะดวก	กว้าง ๓ เมตร ยาว ๕๐๐ เมตร หนา ๐.๑๕ เมตร หรือมี พื้นที่ผิวจราจรไม่น้อย กว่า ๑,๕๐๐ ตาราง เมตร	๖๐๐,๐๐๐ ทต.บ่อปลา ทอง	-	-	-	-	ถนน คอนกรีต เสริมเหล็ก จำนวน ๑ สายทาง	ประชาชนได้ สัญจรไปมา ได้สะดวก	กองช่าง
๔	โครงการก่อสร้างปรับปรุง ผิวจราจรถนนคอนกรีตเสริม เหล็ก จากบ้านนายันนที พัฒน-บ้านนายไย หมู่ที่ ๔	เพื่อให้ ประชาชนได้ สัญจรไปมาได้ สะดวก	กว้าง ๔ เมตร ยาว ๓๐๐ เมตร หนา ๐.๑๕ เมตร หรือมี พื้นที่ผิวจราจรไม่น้อย กว่า ๑,๒๐๐ ตาราง เมตร	๗๒๐,๐๐๐ ทต.บ่อปลา ทอง	-	-	-	-	ถนน คอนกรีต เสริมเหล็ก จำนวน ๑ สายทาง	ประชาชนได้ สัญจรไปมา ได้สะดวก	กองช่าง

๕	โครงการก่อสร้างเหมืองตาด คอนกรีตจากนายประสิทธิ์- นายแหลม หมู่ที่ ๔	เพื่อส่งน้ำ สำหรับทำ การเกษตรอย่าง ทั่วถึง	ปากกว้าง ๐.๖๐ เมตร ลึก ๐.๖๐ เมตร ก้น กว้าง ๐.๔๐ เมตร ยาว ๒,๐๐๐ เมตร	๑,๖๐๐,๐๐๐ ทต.บ่อปลา ทอง	-	-	-	-	เหมืองตาด คอนกรีต จำนวน ๑ เหมือง	ส่งน้ำสำหรับ ทำการเกษตร อย่างทั่วถึง	กองช่าง
๖	โครงการก่อสร้างรางระบาย น้ำจากบ้านนางปาน-บ้าน นายน้อม หมู่ที่ ๔		กว้าง ๐.๔๐ เมตร ลึก ๐.๔๐ เมตร ยาว ๕๐๐ เมตร	-	๑,๐๐๐,๐๐๐ ทต.บ่อปลา ทอง	-	-	-	รางระบาย น้ำ จำนวน ๑ ราง	ระบายน้ำ ท่วมขังในฤดู ฝน	กองช่าง
๗	โครงการก่อสร้างถนนหิน คลุกจากบ้านนายสมาน-นา นายเสริม หมู่ที่ ๔	เพื่อให้ ประชาชนได้ สัญจรไปมาได้ สะดวก	กว้าง ๓ เมตร ยาว ๕๐๐ เมตร หน้าเฉลียง ๐.๑๐ เมตร หรือมีพื้นที่ ผิวจราจรไม่น้อยกว่า ๑,๕๐๐ ตารางเมตร	-	๖๐๐,๐๐๐ ทต.บ่อปลา ทอง	-	-	-	ถนนหิน คลุก จำนวน ๑ สายทาง	ประชาชนได้ สัญจรไปมา ได้สะดวก	กองช่าง
๘	โครงการก่อสร้างเหมืองค สล.จากที่นายจ่าย-นาง สมพิศ หมู่ที่ ๔	เพื่อส่งน้ำ สำหรับทำ การเกษตรอย่าง ทั่วถึง	ปากกว้าง ๐.๖๐ เมตร ลึก ๐.๖๐ เมตร ก้น กว้าง ๐.๔๐ เมตร ยาว ๒๕๐ เมตร	-	๒๐๐,๐๐๐ ทต.บ่อปลา ทอง	-	-	-	เหมือง คสล ๑ เหมือง	ส่งน้ำสำหรับ ทำการเกษตร อย่างทั่วถึง	กองช่าง
๙	โครงการก่อสร้างเหมืองตาด คอนกรีต จากนายรงค์-นาย จวบ หมู่ที่ ๔	เพื่อส่งน้ำ สำหรับทำ การเกษตรอย่าง ทั่วถึง	ปากกว้าง ๐.๖๐ เมตร ลึก ๐.๖๐ เมตร ก้น กว้าง ๐.๔๐ เมตร ยาว ๕๐๐ เมตร	-	-	๔๐๐,๐๐๐ ทต.บ่อปลาทอง	-	-	เหมือง คสล ๑ เหมือง	ส่งน้ำสำหรับ ทำการเกษตร อย่างทั่วถึง	กองช่าง
๑๐	โครงการก่อสร้างเหมืองตาด คอนกรีตจากนายผ่อง- นางปาน หมู่ที่ ๔	เพื่อส่งน้ำ สำหรับทำ การเกษตรอย่าง ทั่วถึง	ปากกว้าง ๐.๖๐ เมตร ลึก ๐.๖๐ เมตร ก้น กว้าง ๐.๔๐ เมตร ยาว ๕๐๐ เมตร	-	-	๔๐๐,๐๐๐ ทต.บ่อปลาทอง	-	-	เหมือง คสล ๑ เหมือง	ส่งน้ำสำหรับ ทำการเกษตร อย่างทั่วถึง	กองช่าง

๑๑	โครงการก่อสร้างเหมืองตาดคอนกรีตจากท่าสูบลองลึก-นายนายนิม หมู่ที่ ๔	เพื่อส่งน้ำสำหรับทำการเกษตรอย่างทั่วถึง	ปากกว้าง ๐.๖๐ เมตร ลึก ๐.๖๐ เมตร ก้นกว้าง ๐.๔๐ เมตร ยาว ๓,๐๐๐ เมตร	-	-	-	๒,๔๐๐,๐๐๐ ทต.บ่อปลา ทอง	-	เหมือง คสล ๑ เหมือง	ส่งน้ำสำหรับทำการเกษตรอย่างทั่วถึง	กองช่าง
๑๒	โครงการก่อสร้างเหมืองตาดคอนกรีตจากนายนายอยู่-นายนายกอบ หมู่ที่ ๔	เพื่อส่งน้ำสำหรับทำการเกษตรอย่างทั่วถึง	ปากกว้าง ๐.๖๐ เมตร ลึก ๐.๖๐ เมตร ก้นกว้าง ๐.๔๐ เมตร ยาว ๓๐๐ เมตร	-	-	-	๒๔๐,๐๐๐ ทต.บ่อปลา ทอง	-	เหมือง คสล ๑ เหมือง	ส่งน้ำสำหรับทำการเกษตรอย่างทั่วถึง	กองช่าง
๑๓	โครงการก่อสร้างเหมืองตาดคอนกรีตจากท่าสูบล-นายนายจ่าย หมู่ที่ ๔	เพื่อส่งน้ำสำหรับทำการเกษตรอย่างทั่วถึง	ปากกว้าง ๐.๖๐ เมตร ลึก ๐.๖๐ เมตร ก้นกว้าง ๐.๔๐ เมตร ยาว ๔๐๐ เมตร	-	-	-	-	๓๒๐,๐๐๐ ทต.บ่อปลาทอง	เหมือง คสล ๑ เหมือง	ส่งน้ำสำหรับทำการเกษตรอย่างทั่วถึง	กองช่าง
๑๔	โครงการขยายผิวจราจรคอนกรีตเสริมเหล็กจากบ้านนายเสนาะ -บ้านนายเพียร หมู่ที่ ๔	เพื่อให้ประชาชนได้สัญจรไปมาได้สะดวก	กว้าง ๑ เมตร ยาว ๒๕๐ เมตร หนา ๐.๑๕ เมตร หรือมีพื้นที่ผิวจราจรไม่น้อยกว่า ๒๕๐ ตารางเมตร	-	-	-	-	๑๒๐,๐๐๐ ทต.บ่อปลาทอง	ถนน คสล. จำนวน ๑ สายทาง	ประชาชนได้สัญจรไปมาได้สะดวก	กองช่าง
๑๕	โครงการก่อสร้างถนนคสล.จากบ้านท่าเยี่ยม-สระผักโพด หมู่ที่ ๔	เพื่อให้ประชาชนได้สัญจรไปมาได้สะดวก	กว้าง ๓.๕ เมตร ยาว ๒,๐๐๐ เมตร หนา ๐.๑๕ เมตร หรือมีพื้นที่ผิวจราจรไม่น้อยกว่า ๗,๐๐๐ ตารางเมตร	-	-	-	-	๓,๖๔๐,๐๐๐ ทต.บ่อปลาทอง	ถนน คสล. จำนวน ๑ สายทาง	ประชาชนได้สัญจรไปมาได้สะดวก	กองช่าง

๑๖	โครงการก่อสร้างถนนคอนกรีตเสริมเหล็กหน้าวัดท่าเยี่ยม-บ้านนางเพียร หมู่ที่ ๔	เพื่อให้ประชาชนได้สัญจรไปมาได้สะดวก	กว้าง ๕ เมตร ยาว ๓๐๐ เมตร หนา ๐.๑๕ เมตร หรือมีพื้นที่ผิวจราจรไม่น้อยกว่า ๑,๕๐๐ เมตร	-	-	-	-	๗๘๐,๐๐๐ ทต.บ่อปลาทอง	ถนน คสล. จำนวน ๑ สายทาง	ประชาชนได้ สัญจรไปมาได้ สะดวก	กองช่าง
๑๗	โครงการขยายผิวจราจรคอนกรีตเสริมเหล็กพร้อมวางท่อระบายน้ำจากบ้านนายยง-นา นายเอกราช หมู่ที่ ๔	เพื่อให้ประชาชนได้สัญจรไปมาได้สะดวก	กว้าง ๑ เมตร ยาว ๖๐ เมตร หนา ๐.๑๕ เมตร หรือมีพื้นที่ผิวจราจรไม่น้อยกว่า ๖๐ ตารางเมตร	-	-	-	-	๔๐,๐๐๐ ทต.บ่อปลาทอง	ถนน คสล. จำนวน ๑ สายทาง	ประชาชนได้ สัญจรไปมาได้ สะดวก	กองช่าง
๑๘	โครงการปรับปรุงรางระบายน้ำพร้อมบ่อพักจากบ้านนายเชื้อ-บ้านนางกัสมมา หมู่ที่ ๔	เพื่อระบายน้ำท่วมขังในฤดูฝน	ปากกว้าง ๐.๔๐ เมตร ลึก ๐.๓๐ เมตร ยาว ๑๕๐ เมตร	-	-	-	-	๖๐,๐๐๐ ทต.บ่อปลาทอง	รางระบาย น้ำ จำนวน ๑ ราง	ระบายน้ำท่วม ขังในฤดูฝน	กองช่าง
๑๙	โครงการก่อสร้างถนนหินคลุกจากนายจ่าย - นางเพลา หมู่ที่ ๔	เพื่อให้ประชาชนได้สัญจรไปมาได้สะดวก	กว้าง ๓ เมตร ยาว ๓๐๐ เมตร หนาเฉลี่ย ๐.๑๐ เมตร หรือมีพื้นที่ผิวจราจรไม่น้อยกว่า ๙๐๐ ตารางเมตร	-	-	-	-	๗๐,๐๐๐ ทต.บ่อปลาทอง	ถนนหินคลุก จำนวน ๑ สายทาง	ประชาชนได้ สัญจรไปมาได้ สะดวก	กองช่าง
๒๐	โครงการก่อสร้างถนนหินคลุกจากนายช่วย-นางนางน้อม หมู่ที่ ๔	เพื่อให้ประชาชนได้สัญจรไปมาได้สะดวก	กว้าง ๓ เมตร ยาว ๓,๕๐๐ เมตร หนาเฉลี่ย ๐.๑๐ เมตร หรือมีพื้นที่ผิวจราจรไม่น้อยกว่า ๑๐,๕๐๐ ตารางเมตร	-	-	-	-	๕๖๒,๐๐๐ ทต.บ่อปลาทอง	ถนนหินคลุก จำนวน ๑ สายทาง	ประชาชนได้ สัญจรไปมาได้ สะดวก	กองช่าง
๒๑	โครงการก่อสร้างถนนคอนกรีตเสริมเหล็กจากนางพลอง-นายทิพย์ หมู่ที่ ๔	เพื่อให้ประชาชนได้สัญจรไปมาได้สะดวก	กว้าง ๓ เมตร ยาว ๑,๐๐๐ เมตร หนา ๐.๑๕ เมตร หรือมีพื้นที่ผิวจราจรไม่น้อยกว่า ๓,๐๐๐ ตารางเมตร	-	-	-	-	๑,๕๐๐,๐๐๐ ทต.บ่อปลาทอง	ถนน คสล. จำนวน ๑ สายทาง	ประชาชนได้ สัญจรไปมาได้ สะดวก	กองช่าง

๒๒	โครงการก่อสร้างถนนคอนกรีตเสริมเหล็กจากสายหนองแก-บ้านสระผักโพด หมู่ที่ ๔	เพื่อให้ประชาชนได้สัญจรไปมาได้สะดวก	กว้าง ๓ เมตร ยาว ๑,๕๐๐ เมตร หนา ๐.๑๕ เมตร หรือมีพื้นที่ผิวจราจรไม่น้อยกว่า ๔,๕๐๐ ตารางเมตร	-	-	-	-	๒,๓๐๐,๐๐๐ ทต.บ่อปลาทอง	ถนน คสล. จำนวน ๑ สายทาง	ประชาชนได้ สัญจรไปมาได้ สะดวก	กองช่าง
๒๓	โครงการก่อสร้างถนนดินจากนา นายเพชร-ทุ่งเอื้อง หมู่ที่ ๔	เพื่อให้ประชาชนได้สัญจรไปมาได้สะดวก	กว้าง ๓ เมตร ยาว ๑,๐๐๐ เมตร หนาเฉลี่ย ๐.๑๐ เมตร หรือมีพื้นที่ผิวจราจรไม่น้อยกว่า ๓,๐๐๐ ตารางเมตร	-	-	-	-	๕๐๐,๐๐๐ ทต.บ่อปลาทอง	ถนนดิน จำนวน ๑ สายทาง	ประชาชนได้ สัญจรไปมาได้ สะดวก	กองช่าง
๒๔	โครงการก่อสร้างถนนหินคลุกจากบ้านนายเกียรติ-ฝายทุ่งเอื้อง หมู่ที่ ๔	เพื่อให้ประชาชนได้สัญจรไปมาได้สะดวก	กว้าง ๓ เมตร ยาว ๑,๐๐๐ เมตร หนาเฉลี่ย ๐.๑๐ เมตร หรือมีพื้นที่ผิวจราจรไม่น้อยกว่า ๓,๐๐๐ ตารางเมตร	-	-	-	-	๒๒๕,๐๐๐ ทต.บ่อปลาทอง	ถนนหินคลุก จำนวน ๑ สายทาง	ประชาชนได้ สัญจรไปมาได้ สะดวก	กองช่าง
๒๕	โครงการขยายผิวจราจรคอนกรีตเสริมเหล็กจากบ้านนางเพียร-บ้านนายน้อย หมู่ที่ ๔	เพื่อให้ประชาชนได้สัญจรไปมาได้สะดวก	กว้าง ๑ เมตร ยาว ๘๐ เมตร หนา ๐.๑๕ เมตร หรือมีพื้นที่ผิวจราจรไม่น้อยกว่า ๘๐ ตารางเมตร	-	-	-	-	๔๑,๖๐๐ ทต.บ่อปลาทอง	ถนน คสล. จำนวน ๑ สายทาง	ประชาชนได้ สัญจรไปมาได้ สะดวก	กองช่าง
๒๖	โครงการก่อสร้างเหมืองตาดคอนกรีตจากที่นายสายันต์-นายนันท์พัฒนา หมู่ที่ ๔	เพื่อส่งน้ำสำหรับทำการเกษตรอย่างทั่วถึง	กว้าง ๑ ก้นกว้าง ๐.๓๐ ลึก ๐.๖๐ หนา ๐.๐๗ ระยะ ๓๐๐ เมตร	-	-	-	-	๖๐๐,๐๐๐ ทต.บ่อปลาทอง	เหมือง คสล. ๑ เหมือง	ส่งน้ำสำหรับ ทำการเกษตร อย่างทั่วถึง	กองช่าง
๒๗	โครงการก่อสร้างเหมืองตาดคอนกรีตจากทางแยกบ้านนายรงค์-นายสมพงษ์ หมู่ที่ ๔	เพื่อส่งน้ำสำหรับทำการเกษตรอย่างทั่วถึง	กว้าง ๑ ก้นกว้าง ๐.๓๐ ลึก ๐.๖๐ หนา ๐.๐๗ ระยะ ๓๐๐ เมตร	-	-	-	-	๑,๐๐๐,๐๐๐ ทต.บ่อปลาทอง	เหมือง คสล. ๑ เหมือง	ส่งน้ำสำหรับ ทำการเกษตร อย่างทั่วถึง	กองช่าง

๒๘	โครงการก่อสร้างเหมืองตาดคอนกรีตจากนายนันทิพัฒน์-นายนพ หนูที่ ๔	เพื่อส่งน้ำสำหรับทำการเกษตรอย่างทั่วถึง	กว้าง ๑ ก้นกว้าง ๐.๓๐ ลึก ๐.๖๐ หนา ๐.๐๗ ยาว ๓๐๐ เมตร	-	-	-	-	๑,๐๐๐,๐๐๐ ทต.บ่อปลาทอง	เหมือง คสล ๑ เหมือง	ส่งน้ำสำหรับทำการเกษตรอย่างทั่วถึง	กองช่าง
๒๙	โครงการก่อสร้างเหมืองตาดคอนกรีต จากท่าสูบน้ำเขี่ยม-นายนพอง หนูที่ ๔	เพื่อส่งน้ำสำหรับทำการเกษตรอย่างทั่วถึง	ปากกว้าง ๐.๖๐ เมตร ลึก ๐.๖๐ เมตร ก้นกว้าง ๐.๔๐ เมตร ยาว ๑๕๐ เมตร	-	-	-	-	๔๐๐,๐๐๐ ทต.บ่อปลาทอง	เหมือง คสล ๑ เหมือง	ส่งน้ำสำหรับทำการเกษตรอย่างทั่วถึง	กองช่าง
๓๐	โครงการก่อสร้างถนนคอนกรีตเสริมเหล็กจากบ้านนางเชื้อ-ท่าสูบลองลึก หนูที่ ๔	เพื่อให้ประชาชนได้สัญจรไปมาได้สะดวก	กว้าง ๕ เมตร ยาว ๑๒๐ เมตร หนา ๐.๑๕ เมตร หรือมีพื้นที่ผิวจราจรไม่น้อยกว่า ๖๐๐ ตารางเมตร	-	-	-	-	๓๐๐,๐๐๐ ทต.บ่อปลาทอง	ถนน คอนกรีต เสริมเหล็ก จำนวน ๑ สายทาง	ประชาชนได้สัญจรไปมาได้สะดวก	กองช่าง
๓๑	โครงการก่อสร้างถนนดินบริเวณที่นางนนิยะดา กับนางสุพรรณษา-คลองห้วยทราย หนูที่ ๔	เพื่อให้ประชาชนได้สัญจรไปมาได้สะดวก	ขนาดกว้าง ๔ เมตร ยาว ๒๖๕ เมตร หนา เฉลี่ย ๐.๑๐ เมตร พร้อมวางท่อระบายน้ำเส้นผ่าศูนย์กลาง ๐.๔๐ เมตร จำนวน ๒ จุดๆละ ๗ ท่อน	-	-	-	-	๓๔๐,๐๐๐ ทต.บ่อปลาทอง	ถนนดิน จำนวน ๑ สายทาง	ประชาชนได้สัญจรไปมาได้สะดวก	กองช่าง
๓๒	โครงการเงินสนับสนุนกลุ่มสหกิจชุมชนบ้านท่าเขี่ยม หนูที่ ๔	เพื่อสนับสนุนกลุ่มวิสาหกิจชุมชนบ้านท่าเขี่ยม	-	-	-	-	-	๑๐๐,๐๐๐ ทต.บ่อปลาทอง	สนับสนุน กลุ่ม จำนวน ๑ ครั้ง/ปี	สนับสนุน กลุ่มวิสาหกิจ ชุมชนบ้านท่า เขี่ยม	กองช่าง

๓๓	โครงการขยายเขตไฟฟ้าจากหน้าวัดบ้านท่าเหี่ยม - ฟาร์มเกษมทรัพย์ ๒ หมู่ที่ ๔	เพื่อให้ประชาชนในเขตได้รับบริการทั่วถึงทุกครัวเรือน	ระยะทาง ๖,๐๐๐ เมตร	-	-	-	-	๖๔,๐๐๐ ทต.บ่อปลาทอง	ขยายเขตไฟฟ้าจำนวน ๑ แห่ง	ประชาชนในเขตได้รับบริการทั่วถึงทุกครัวเรือน	กองช่าง
๓๔	โครงการขยายเขตไฟฟ้าจากบ้านนายนิก - บ้านนางมล หมู่ที่ ๔	เพื่อให้ประชาชนในเขตได้รับบริการทั่วถึงทุกครัวเรือน	ระยะทาง ๑๐๐ เมตร	-	-	-	-	๕๐,๐๐๐ ทต.บ่อปลาทอง	ขยายเขตไฟฟ้าจำนวน ๑ แห่ง	ประชาชนในเขตได้รับบริการทั่วถึงทุกครัวเรือน	กองช่าง
๓๕	โครงการก่อสร้างถนนคอนกรีตเสริมเหล็กกลางท่าสูบบ้านท่าเหี่ยม หมู่ที่ ๔	เพื่อให้ประชาชนได้สัญจรไปมาได้สะดวก	กว้าง ๔ เมตร ยาว ๓๐๐ เมตร หนา ๐.๑๕ เมตร หรือมีพื้นที่ผิวจราจรไม่น้อยกว่า ๑,๒๐๐ ตารางเมตร	-	-	-	-	๗๒,๐๐๐ ทต.บ่อปลาทอง	ถนนคอนกรีตเสริมเหล็กจำนวน ๑ สายทาง	ประชาชนได้สัญจรไปมาได้สะดวก	กองช่าง
๓๖	โครงการปรับปรุงซ่อมแซมหัวสะพานบริเวณที่นายบุญมา คล่องสรระน้อย หมู่ที่ ๔	ใช้สัญจรข้ามคลอง	๑ แห่ง	-	-	-	-	๕๐,๐๐๐ ทต.บ่อปลาทอง	สะพานจำนวน ๑ แห่ง	สัญจรข้ามคลอง	กองช่าง
๓๗	โครงการก่อสร้างถนนคอนกรีตเสริมเหล็กจากบ้านนายบุญมา - สวนนางเพียร หมู่ที่ ๔	เพื่อให้ประชาชนได้สัญจรไปมาได้สะดวก	กว้าง ๓ เมตร ยาว ๕๐ เมตร หนา ๐.๑๕ เมตร หรือมีพื้นที่ผิวจราจรไม่น้อยกว่า ๑๕๐ ตารางเมตร	-	-	-	-	๙๑,๕๐๐ ทต.บ่อปลาทอง	ถนนคอนกรีตเสริมเหล็กจำนวน ๑ สายทาง	ประชาชนได้สัญจรไปมาได้สะดวก	กองช่าง
๓๘	โครงการจัดซื้อเครื่องออกกำลังกายประจำหมู่บ้าน หมู่ที่ ๔	เพื่อให้ประชาชนในพื้นที่มีสถานที่ออกกำลังกาย	๑ ชุด	-	-	-	-	๕๐๐,๐๐๐ ทต.บ่อปลาทอง	เครื่องออกกำลังกายจำนวน ๑ ชุด	ประชาชนในพื้นที่มีสถานที่ออกกำลังกาย	กองช่าง

ที่	โครงการ	วัตถุประสงค์	เป้าหมาย (ผลผลิตของ โครงการ)	งบประมาณและที่มา					ตัวชี้วัด (KPI)	ผลที่คาดว่าจะได้รับ	หน่วยงาน ที่ รับผิดชอบ
				๒๕๖๖	๒๕๖๗	๒๕๖๘	๒๕๖๙	๒๕๗๐			
๑	โครงการก่อสร้างลาน เอนกประสงค์บ้านพระบึง นอก หมู่ที่ ๕	เพื่อให้มีลาน เอนกประสงค์ สำหรับใช้งาน	ขนาดปากกว้าง ๒๐.๐๐ เมตร ยาว ๕๐.๐๐ เมตร	๔๐๐,๐๐๐ ทต.บ่อปลา ทอง	-	-	-	-	ลาน เอนกประสงค์ จำนวน ๑ แห่ง	มีลาน เอนกประสงค์ สำหรับใช้งาน	กองช่าง
๒	โครงการก่อสร้างลูกระนาด เพื่อชะลอความเร็วจากปาก ทาง-สะพานบ้านพระบึง หมู่ ที่ ๕	เพื่อให้เกิดความ ปลอดภัยสำหรับผู้ สัญจรไปมา	๑ แห่ง	๓๐,๐๐๐ ทต.บ่อปลา ทอง	-	-	-	-	ลูกระนาด ชะลอ ความเร็ว จำนวน ๑ แห่ง	เกิดความ ปลอดภัย สำหรับผู้ สัญจรไปมา	กองช่าง
๓	โครงการเสริมผิวจราจรถนน คอนกรีตบริเวณหน้าวัดบ้าน พระบึง-สะพานพร้อมวาง ท่อคอนกรีต หมู่ที่ ๕	เพื่อให้ประชาชน ได้สัญจรไปมาได้ สะดวก	กว้าง ๕ เมตร ยาว ๒๗๐ เมตร หนา ๐.๑๕ เมตร หรือมี พื้นที่ผิวจราจรไม่น้อย กว่า ๑,๓๕๐ ตาราง เมตร	๑,๒๐๐,๐๐๐ ทต.บ่อปลา ทอง	-	-	-	-	ถนน คสล. จำนวน ๑ สายทาง	ประชาชนได้ สัญจรไปมา ได้สะดวก	กองช่าง
๔	โครงการวางวัดขอบเขตที่ สาธารณะคลองกุคือีแหล่ม หมู่ที่ ๕	เพื่อวางวัด ขอบเขต	๑ งาน	-	๕๐๐,๐๐๐ ทต.บ่อปลา ทอง	-	-	-	ที่สาธารณะ จำนวน ๑ แห่ง	รู้ขอบเขตที่ แน่นอน	กองช่าง

๕	โครงการก่อสร้างฝายน้ำล้น จากหน้าสะพานข้ามบ้าน พระบึง-บ้านพระบึงใน หมู่ที่ ๕	เพื่อกักเก็บน้ำ	๑ แห่ง	-	๑,๐๐๐,๐๐๐ ทต.บ่อปลา ทอง	-	-	-	ฝายน้ำล้น จำนวน ๑ แห่ง	มีน้ำใช้อย่าง เพียงพอ	กองช่าง
๖	โครงการก่อสร้างเหมืองตาด คอนกรีตจากป้อมตำรวจ - ศูนย์พัฒนาเด็กเล็กบ้านพระ บึง หมู่ที่ ๕	เพื่อกักเก็บน้ำ	ปากกว้าง ๑.๕๐ ลึก ๐.๖๐ ก้นกว้าง ๐.๖๐ เมตร ยาว ๖๓๒ เมตร	-	๕๐๐,๐๐๐ ทต.บ่อปลา ทอง	-	-	-	เหมืองตาด คอนกรีต จำนวน ๑ แห่ง	มีน้ำใช้อย่าง เพียงพอ	กองช่าง
๗	โครงการปรับปรุงซ่อมแซม เหมืองตาดคอนกรีตหลัง โรงเรียนพระบึง หมู่ที่ ๕	มีที่กักเก็บน้ำไว้ สำหรับอุปโภค- บริโภค	ปากกว้าง ๑ เมตร ลึก ๐.๕ เมตร ก้นกว้าง ๐.๔ เมตร ยาว ๔๐๐ เมตร	-	-	๕๐๐,๐๐๐ ทต.บ่อปลาทอง	-	-	เหมืองตาด คอนกรีต จำนวน ๑ แห่ง	สามารถกัก เก็บน้ำไว้ สำหรับ อุปโภค- บริโภค	กองช่าง
๘	โครงการก่อสร้างถนน คอนกรีตเสริมเหล็กจากข้าง โรงเรียน - ป้อมตำรวจ บ้าน พระบึง หมู่ที่ ๕	เพื่อให้ประชาชน สัญจรไป-มาได้ สะดวก	กว้าง ๓ เมตร ยาว ๑๓๐ เมตร หนา ๐.๑๕ เมตร หรือมี พื้นที่ผิวจราจรไม่น้อย กว่า ๓๙๐ ตารางเมตร	-	-	๒๕๐,๐๐๐ ทต.บ่อปลาทอง	-	-	ถนน คอนกรีต เสริมเหล็ก จำนวน ๑ สายทาง	ประชาชน สัญจรไปมา ได้สะดวก	กองช่าง
๙	โครงการขุดลอกคลองกุดอี แหล่ม หมู่ที่ ๕	เพื่อใช้กักเก็บน้ำ สำหรับการ อุปโภค-บริโภค	กว้าง ๓๐ เมตร ยาว ๒๗๕ เมตร ลึก ๒.๕ เมตร	-	-	-	๕๐๐,๐๐๐ ทต.บ่อปลา ทอง	-	คลองกุดอี แหล่ม จำนวน ๑ แห่ง	มีที่กักเก็บน้ำ	กองช่าง

๑๐	โครงการก่อสร้างรางระบายน้ำพร้อมบ่อพักจากบ้านนางดวงน-เมรุพระบึง หมู่ที่ ๕	เพื่อระบายน้ำ	ปากกว้าง ๐.๔ เมตร ลึก ๐.๔ เมตร ยาว ๑,๐๐๐ เมตร	-	-	-	๒,๕๐๐,๐๐๐ ทต.บ่อปลา ทอง	-	วางระบายน้ำ จำนวน ๑ แห่ง	ไม่มีน้ำท่วมขัง	กองช่าง
๑๑	โครงการวางท่อคอนกรีตเสริมเหล็กข้างอู่ช่างเซษฐ หมู่ที่ ๕	เพื่อให้เกิดการระบายน้ำได้สะดวกยิ่งขึ้นและลดน้ำท่วมขัง	ระยะทาง ๒.๑๐*๒.๑๐*๒	-	-	-	-	๒๕๐,๐๐๐ ทต.บ่อปลาทอง	ท่อคอนกรีตเสริมเหล็ก จำนวน ๑ แห่ง	ไม่เกิดน้ำท่วมขัง	กองช่าง
๑๒	โครงการก่อสร้างทำน้ำลอยกระทงบริเวณวัดบ้านพระบึง หมู่ที่ ๕	เพื่อให้มีสถานที่สำหรับลอยกระทง	กว้าง ๘ เมตร ยาว ๒๐ เมตร	-	-	-	-	๖๐๐,๐๐๐ ทต.บ่อปลาทอง	ทำน้ำสำหรับลอยกระทง จำนวน ๑ แห่ง	มีพื้นที่ในการลอยกระทง	กองช่าง
๑๓	โครงการวางท่อคอนกรีตเสริมเหล็ก บริเวณนายนอำนาจ หมู่ที่ ๕	เพื่อให้เกิดการระบายน้ำได้สะดวกยิ่งขึ้นและลดน้ำท่วมขัง	เส้นผ่าศูนย์กลาง ๑.๐๐ จำนวน ๑๕ ท่อน	-	-	-	-	๑๕๐,๐๐๐ ทต.บ่อปลาทอง	สามารถระบายน้ำได้สะดวกและไม่เกิดน้ำท่วมขัง	ประชาชนสัญจรไปมาได้สะดวก	กองช่าง
๑๔	โครงการก่อสร้างเหมืองตาดคอนกรีตจากนายนายธีรพงษ์ - นายนายบุญส่ง หมู่ที่ ๕	เพื่อให้สามารถกักเก็บน้ำสำหรับการเกษตร	ปากกว้าง ๐.๖๐ เมตร ลึก ๐.๖๐ เมตร ก้นกว้าง ๐.๔๐ เมตร ยาว ๒๕๐ เมตร	-	-	-	-	๕๐๐,๐๐๐ ทต.บ่อปลาทอง	เหมืองตาดคอนกรีต จำนวน ๑ แห่ง	สามารถกักเก็บน้ำสำหรับการเกษตร	กองช่าง

๑๕	โครงการถนนคอนกรีตเสริมเหล็กเข้าบ้านนางไทร หมู่ที่ ๕	เพื่อให้ประชาชนสัญจรไปมาได้สะดวก	กว้าง ๓ เมตร ยาว ๕๐ เมตร หนา ๐.๑๕ เมตร หรือมีพื้นที่ไม่น้อยกว่า ๑๕๐ ตารางเมตร	-	-	-	-	๙๕,๐๐๐ ทต.บ่อปลาทอง	ถนนคอนกรีตเสริมเหล็ก จำนวน ๑ สายทาง	ประชาชนสัญจรไปมาได้สะดวก	กองช่าง
๑๖	โครงการก่อสร้างทางเดินเท้าคอนกรีตเสริมเหล็กจากบ้านนายม้วน-บ้านนางฉวีวรรณ หมู่ที่ ๕	เพื่อให้ประชาชนสัญจรไปมาได้สะดวก	กว้าง ๓ เมตร ยาว ๒๐๐ เมตร หนา ๐.๑๕ เมตร หรือมีพื้นที่ผิวจราจรไม่น้อยกว่า ๖๐๐ ตารางเมตร	-	-	-	-	๒๔๐,๐๐๐ ทต.บ่อปลาทอง	ทางเดินเท้า คสล. จำนวน ๑ สายทาง	ประชาชนสัญจรไปมาได้สะดวก	กองช่าง
๑๗	โครงการก่อสร้างไฟส่องสว่างถนน ระบบพลังงานแสงอาทิตย์(โซลาร์เซลล์)ช่วงที่ ๑ จากร้าน ก.ประพันธ์ - สะพานเขต ต.ตะขบ หมู่ที่ ๕	เพื่อให้ประชาชนสัญจรไปมาได้สะดวก	จำนวน ๒๐ ต้น	-	-	-	-	๕,๕๖๗,๐๐๐ ทต.บ่อปลาทอง	ระบบพลังงานแสงอาทิตย์ จำนวน ๑ แห่ง	เกิดความปลอดภัยในการสัญจรไป-มา	กองช่าง

๑๘	โครงการก่อสร้างไฟส่องสว่างถนน ระบบพลังงานแสงอาทิตย์(โซลาร์เซลล์)ช่วงที่ ๒ จากแยกป้อมตำรวจ - สามแยกพัดทะเล หมู่ที่ ๕	เพื่อให้ประชาชนสัญจรไปมาได้สะดวก	จำนวน ๒๐ ต้น	-	-	-	-	๘,๙๐๕,๔๐๐ ทต.บ่อปลาทอง	ระบบพลังงานแสงอาทิตย์จำนวน ๑ แห่ง	เกิดความปลอดภัยในการสัญจรไป-มา	กองช่าง
๑๙	โครงการก่อสร้างถนนหินคลุกต่อจากถนนคอนกรีตซอยบ้านนายสังวาล-บ้านนายอนันต์ นุ่มกิ่ง หมู่ที่ ๕	เพื่อให้ประชาชนสัญจรไปมาได้สะดวก	กว้าง ๓ เมตร ยาว ๑๐๐ เมตร หนาเฉลี่ย ๐.๑๐ เมตร หรือมีพื้นที่ผิวจราจรไม่น้อยกว่า ๓๐๐ ตารางเมตร	-	-	-	-	๒๐๐,๐๐๐ ทต.บ่อปลาทอง	ถนนหินคลุกจำนวน ๑ สายทาง	ประชาชนสัญจรไปมาได้สะดวก	กองช่าง
๒๐	โครงการขยายเขตไฟฟ้าจากบ้านนายเล็ก - บ้านเพลิงหลง หมู่ที่ ๕	เพื่อให้ประชาชนมีไฟฟ้าใช้ทั่วถึงเพียงพอ	ระยะทาง ๒๐๐ เมตร	-	-	-	-	๑๑๐,๐๐๐ ทต.บ่อปลาทอง	ไฟฟ้า ๑ แห่ง	ประชาชนมีไฟฟ้าใช้ทั่วถึงเพียงพอ	กองช่าง
๒๑	โครงการขยายเขตประปาจากบ้านนายเล็ก - บ้านเพลิงหลง หมู่ที่ ๕	เพื่อให้ประชาชนมีประปาใช้อุปโภคบริโภคอย่างทั่วถึง	ระยะทาง ๒๐๐ เมตร	-	-	-	-	๓๕,๐๐๐ ทต.บ่อปลาทอง	ไฟฟ้า ๑ แห่ง	ประชาชนมีประปาใช้อุปโภคบริโภคอย่างทั่วถึง	กองช่าง

ที่	โครงการ	วัตถุประสงค์	เป้าหมาย (ผลผลิตของ โครงการ)	งบประมาณและที่มา					ตัวชี้วัด (KPI)	ผลที่คาดว่าจะได้รับ	หน่วยงาน ที่ รับผิดชอบ
				๒๕๖๖	๒๕๖๗	๒๕๖๘	๒๕๖๙	๒๕๗๐			
๑	โครงการก่อสร้างเหมืองดาดคอนกรีตเสริมเหล็กจากหน้าบ้านนางพร - บ้านนายอ่าง หมู่ที่ ๖	เพื่อให้มีที่กักเก็บน้ำ	ขนาดปากกว้าง ๑.๔๐ เมตร ก้นเหมืองกว้าง ๐.๖๐ เมตร ลึก ๐.๖๐ เมตร ระยะทางยาวรวม ๗๓.๐๐ เมตร	๒๘๐,๐๐๐ ทต.บ่อปลา ทอง	-	-	-	-	เหมืองดาด คอนกรีต จำนวน ๑ เหมือง	มีที่กักเก็บน้ำ	กองช่าง
๒	โครงการก่อสร้างถนน คสล. ขอยนางหลง-สิ้นสุดขอย หมู่ที่ ๖	เพื่อให้ประชาชนสัญจรไปมาได้สะดวก	กว้าง ๓ เมตร ยาว ๑๐๐ เมตร หนา ๐.๑๕ เมตร หรือมีพื้นที่ผิวจราจรไม่น้อยกว่า ๓๐๐ ตารางเมตร	๒๐๐,๐๐๐ ทต.บ่อปลา ทอง	-	-	-	-	เหมืองดาด คอนกรีต จำนวน ๑ เหมือง	ประชาชน สัญจรไปมา ได้สะดวก	กองช่าง
๓	โครงการก่อสร้างถนนคอนกรีตเสริมเหล็กจากที่นา นายตั้ง-นายายประกอบ หมู่ที่ ๖	เพื่อให้ประชาชนสัญจรไปมาได้สะดวก	กว้าง ๔ เมตร ยาว ๓๐๐ เมตร หนา ๐.๑๕ เมตร หรือมีพื้นที่ผิวจราจรไม่น้อยกว่า ๓๐๐ ตารางเมตร	๗๔๔,๐๐๐ ทต.บ่อปลา ทอง	-	-	-	-	ถนนคสล. จำนวน ๑ สายทาง	ประชาชน สัญจรไปมา ได้สะดวก	กองช่าง
๔	ปรับปรุงซ่อมแซมศาลา sml บ้านทุ่งเอื้อง หมู่ที่ ๖	เพื่อให้ประชาชนได้รับความสะดวกในการใช้ศาลา sml	จำนวน ๑ แห่ง	-	๒๐๐,๐๐๐ ทต.บ่อปลา ทอง	-	-	-	ศาลา SML จำนวน ๑ แห่ง	ประชาชน ได้รับความ สะดวกในการ ใช้ศาลา sml	กองช่าง

๕	โครงการก่อสร้างสนามกีฬาพร้อมเครื่องออกกำลังกายประจำหมู่บ้าน หมู่ที่ ๖	เพื่อให้ประชาชนในพื้นที่มีสถานที่ในการออกกำลังกาย	จำนวน ๑ ชุด	-	๕๐๐,๐๐๐	-	-	-	ลานกีฬา จำนวน ๑ แห่ง	ประชาชนในพื้นที่มีสถานที่ในการออกกำลังกาย	กองช่าง
๖	โครงการติดตั้งไฟส่องสว่างพลังงานแสงอาทิตย์รอบฝาย หมู่ที่ ๖	เพื่อผลิตไฟฟ้าจากพลังงานแสงอาทิตย์	จำนวน ๑ แห่ง	-	-	๕๐๐,๐๐๐	-	-	ไฟส่องสว่าง จำนวน ๑ แห่ง	ผลิตไฟฟ้าจากพลังงานแสงอาทิตย์	กองช่าง
๗	โครงการก่อสร้างถนนคอนกรีตเสริมเหล็กจากหัวสะพาน-บ้านนายเสรี หมู่ที่ ๖	เพื่อให้เกิดความปลอดภัยในการสัญจรไป-มา	กว้าง ๓ เมตร ยาว ๒๐๐ เมตร หนา ๐.๑๕ เมตร หรือมีพื้นที่ผิวจราจรไม่น้อยกว่า ๖๐๐ ตารางเมตร	-	-	-	๓๘๗,๐๐๐	-	ถนน คสล. จำนวน ๑ สายทาง	ประชาชนสัญจรไปมาได้สะดวก	กองช่าง
๘	โครงการก่อสร้างถนนคอนกรีตเสริมเหล็กจากซอยบ้านนางแต้ว-บ้านนางหลอด หมู่ที่ ๖	เพื่อให้เกิดความปลอดภัยในการสัญจรไป-มา	กว้าง ๓ เมตร ยาว ๑๕๐ เมตร หนา ๐.๑๕ เมตร หรือมีพื้นที่ผิวจราจรไม่น้อยกว่า ๔๕๐ ตารางเมตร	-	-	-	-	๒๔๐,๐๐๐	ถนน คสล. จำนวน ๑ สายทาง	ประชาชนสัญจรไปมาได้สะดวก	กองช่าง

ที่	โครงการ	วัตถุประสงค์	เป้าหมาย (ผลผลิตของ โครงการ)	งบประมาณและที่มา					ตัวชี้วัด (KPI)	ผลที่คาดว่าจะได้รับ	หน่วยงาน ที่ รับผิดชอบ
				๒๕๖๖	๒๕๖๗	๒๕๖๘	๒๕๖๙	๒๕๗๐			
๑	โครงการก่อสร้างรางระบายน้ำพร้อมบ่อพักจากบ้านนางรอด - ศาลากลางหมู่บ้าน หมู่ที่ ๗	เพื่อระบายน้ำท่วมขังในฤดูฝน	หมู่ ๗ขนาดปากกว้าง ๐.๔๐ เมตร ลึก ๐.๓๐ เมตร ยาว ๙๗.๐๐ เมตร พร้อมฝาปิดเหล็ก	๕๕๐,๐๐๐ ทต.บ่อปลา ทอง	-	-	-	-	รางระบายน้ำพร้อมบ่อพัก ๑ ราง	ระบายน้ำท่วมขังในฤดูฝน	กองช่าง
๒	โครงการปรับปรุงศาลาประจำหมู่บ้าน (ก่อสร้างห้องน้ำสาธารณะ) หมู่ที่ ๗	เพื่อให้ศาลาประจำหมู่บ้านมีสภาพเหมาะสมกับการใช้งาน	๑ แห่ง	๕๐๐,๐๐๐ ทต.บ่อปลา ทอง	-	-	-	-	ศาลาใหม่ ๘๐ เพอร์เซ็นต์	มีศาลาประจำหมู่บ้านที่มีสภาพเหมาะสมกับการใช้งาน	กองช่าง
๓	โครงการก่อสร้างถนนคอนกรีตเสริมเหล็กจากบ้านนายปรีชา - นายนวย หมู่ที่ ๗	เพื่อให้ประชาชนได้สัญจรไปมาสะดวก	ขนาดกว้าง ๓ เมตร ยาว ๔๗๘ เมตร หนา ๐.๑๕ เมตร หรือมีพื้นที่ผิวจราจรไม่น้อยกว่า ๑,๔๓๔ ตารางเมตร	๙๐๐,๐๐๐ ทต.บ่อปลา ทอง	-	-	-	-	ถนนคอนกรีตเสริมเหล็ก ๑ สายทาง	เพื่อให้ประชาชนได้สัญจรไปมาสะดวก	กองช่าง
๔	โครงการวางท่อระบายน้ำ และขยายเขตถนน ซอย ๘ บ้านกระเซาะราก หมู่ที่ ๗	เพื่อระบายน้ำท่วมขังในฤดูฝน	วางท่อระบายน้ำ และขยายเขตถนน กว้าง ๓ เมตร ยาว ๖๔ เมตร หนา ๐.๑๕ เมตร หรือมีพื้นที่ผิวจราจรไม่น้อยกว่า ๑๙๒ ตารางเมตร	๒๒๐,๐๐๐ ทต.บ่อปลา ทอง	-	-	-	-	วางท่อระบายน้ำพร้อมขยายถนน ๑ แห่ง	ระบายน้ำท่วมขังในฤดูฝน	กองช่าง

๕	โครงการก่อสร้างถนนคอนกรีตเสริมเหล็กพร้อมวางท่อ จากสวนนางพร-ก. ประพันธ์คอนกรีต หมู่ที่ ๗	เพื่อให้ประชาชนสัญจรไปมาได้สะดวก	กว้าง ๓ เมตร ยาว ๔๘๐ เมตร หนา ๐.๑๕ เมตร หรือมีพื้นที่ผิวจราจรไม่น้อยกว่า ๑,๔๔๐ ตารางเมตร	-	๔๐๐,๐๐๐ ทต.บ่อปลา ทอง	-	-	-	ถนนคอนกรีตเสริมเหล็กจำนวน ๑ สายทาง	ประชาชนสัญจรไปมาสะดวก	กองช่าง
๖	โครงการก่อสร้างถนนคอนกรีตเสริมเหล็ก จากนางปลื้ม - นานางเลียม หมู่ที่ ๗	เพื่อให้ประชาชนได้สัญจรไปมาสะดวก	กว้าง ๓ เมตร ยาว ๒๐๐ เมตร หนา ๐.๑๕ เมตร หรือมีพื้นที่ผิวจราจรไม่น้อยกว่า ๖๐๐ ตารางเมตร	-	๓๙๐,๐๐๐ ทต.บ่อปลา ทอง	-	-	-	ถนนคอนกรีตเสริมเหล็ก ๑ สายทาง	เพื่อให้ประชาชนได้สัญจรไปมาสะดวก	กองช่าง
๗	โครงการขยายเขตไฟฟ้าจากบ้านนายแก้ว - ก. ประพันธ์คอนกรีต หมู่ที่ ๗	เพื่อขยายเขตไฟฟ้าภายในหมู่บ้าน	ระยะทาง ๔๘๐ เมตร	-	๕๐๐,๐๐๐ ทต.บ่อปลา ทอง	-	-	-	มีไฟฟ้า ๘๐ เปอร์เซนต์	มีไฟฟ้าใช้ทั่วถึง	กองช่าง
๘	โครงการจัดซื้อเครื่องออกกำลังกายประจำหมู่บ้าน หมู่ที่ ๗	เพื่อให้ประชาชนในพื้นที่มีสถานที่ในการออกกำลังกาย	๑ ชุด	-	-	๕๐๐,๐๐๐ ทต.บ่อปลาทอง	-	-	เครื่องออกกำลังกาย ๑ แห่ง	ประชาชนในพื้นที่มีสถานที่ออกกำลังกาย	กองช่าง
๙	โครงการก่อสร้างถนนคอนกรีตจากบ้านนายคม - บ้านนายเหี่ยว หมู่ที่ ๗	เพื่อให้ประชาชนได้สัญจรไปมาสะดวก	กว้าง ๔ เมตร ยาว ๑๕๐ เมตร หนา ๐.๑๕ เมตร หรือมีพื้นที่ผิวจราจรไม่น้อยกว่า ๖๐๐ ตารางเมตร	-	-	๓๖๐,๐๐๐ ทต.บ่อปลาทอง	-	-	ถนนคอนกรีตเสริมเหล็ก ๑ สายทาง	เพื่อให้ประชาชนได้สัญจรไปมาสะดวก	กองช่าง

๑๐	โครงการก่อสร้างถนนคอนกรีตเสริมเหล็กกรอบโรงเรียนรักเมืองไทย ๑ (มูลนิธิเตชะไพบูลย์) หมู่ที่ ๗	เพื่อให้ประชาชนได้สัญจรไปมาสะดวก	กว้าง ๓ เมตร ยาว ๒๐๐ เมตร หนา ๐.๑๕ เมตร หรือมีพื้นที่ผิวจราจรไม่น้อยกว่า ๖๐๐ ตารางเมตร	-	-	-	๓๖๐,๐๐๐ ทต.บ่อปลา ทอง	-	ถนนคอนกรีตเสริมเหล็ก ๑ สายทาง	เพื่อให้ประชาชนได้สัญจรไปมาสะดวก	กองช่าง
๑๑	โครงการก่อสร้างถนนคอนกรีตเสริมเหล็กภายในโรงเรียนรักเมืองไทย ๑ (มูลนิธิเตชะไพบูลย์) หมู่ที่ ๗	เพื่อให้ประชาชนได้สัญจรไปมาสะดวก	กว้าง ๓ เมตร ยาว ๒๕๐ เมตร หนา ๐.๑๕ เมตร หรือมีพื้นที่ผิวจราจรไม่น้อยกว่า ๗๕๐ ตารางเมตร	-	-	-	๔๕๐,๐๐๐ ทต.บ่อปลา ทอง	-	ถนนคอนกรีตเสริมเหล็ก ๑ สายทาง	เพื่อให้ประชาชนได้สัญจรไปมาสะดวก	กองช่าง
๑๒	โครงการก่อสร้างรางระบายน้ำพร้อมฝापิด จากทางเข้าโรงเรียน - สามแยกภายในโรงเรียน หมู่ที่ ๗	เพื่อระบายน้ำท่วมขังในฤดูฝน	รางระบายน้ำพร้อมบ่อพัก ๑๖๐*๐.๗๑*๐.๗๐.๔x๐.๔x ๒๐๐ เมตร	-	-	-	-	๔๗๐,๐๐๐ ทต.บ่อปลา ทอง	รางระบายน้ำพร้อมบ่อพัก ๑ ราง	ระบายน้ำท่วมขังในฤดูฝน	กองช่าง
๑๓	โครงการขยายผิวจราจรถนนโรงเรียนรักเมืองไทย ๑ (มูลนิธิเตชะไพบูลย์) หมู่ที่ ๗	เพื่อให้ประชาชนได้สัญจรไปมาสะดวก	กว้าง ๑ เมตร ยาว ๓๐๐ เมตร หนา ๐.๑๕ เมตร หรือมีพื้นที่ผิวจราจรไม่น้อยกว่า ๓๐๐ ตารางเมตร	-	-	-	-	๑๘๓,๐๐๐ ทต.บ่อปลา ทอง	ถนนคอนกรีตเสริมเหล็ก ๑ สายทาง	เพื่อให้ประชาชนได้สัญจรไปมาสะดวก	กองช่าง

๑๔	โครงการก่อสร้างถนนหินคลุกจากสวนนายพัน - สวนนางปิยดา หมู่ที่ ๗	เพื่อให้ประชาชนได้สัญจรไปมาสะดวก	กว้าง ๔ เมตร ยาว ๒๐๐ เมตร หนาเฉลี่ย ๐.๑๐ เมตร หรือมีพื้นที่ผิวจราจรไม่น้อยกว่า ๘๐๐ ตารางเมตร	-	-	-	-	๑๖๐,๐๐๐ ทต.บ่อปลาทอง	ถนนคอนกรีตเสริมเหล็ก ๑ สายทาง	เพื่อให้ประชาชนได้สัญจรไปมาสะดวก	กองช่าง
๑๕	โครงการก่อสร้างถนนคอนกรีตเสริมเหล็กจากบ้านนางอ่อน - บ้านนางผัน หมู่ที่ ๗	เพื่อให้ประชาชนได้สัญจรไปมาสะดวก	กว้าง ๔ เมตร ยาว ๗๐ เมตร หนา ๐.๑๕ เมตร หรือมีพื้นที่ผิวจราจรไม่น้อยกว่า ๒๘๐ ตารางเมตร	-	-	-	-	๑๗๐,๐๐๐ ทต.บ่อปลาทอง	ถนน คสล. ๑ สายทาง	เพื่อให้ประชาชนได้สัญจรไปมาสะดวก	กองช่าง
๑๖	โครงการลอกเหมืองซอยจากศาลาเขียว- นานางเนียง หมู่ที่ ๗	เพื่อส่งน้ำสำหรับทำการเกษตรอย่างทั่วถึง	ระยะทาง ๕๐๐ เมตร	-	-	-	-	๑๕๐,๐๐๐ ทต.บ่อปลาทอง	ขุดลอกเหมืองซอย จำนวน ๑ เหมือง	เพื่อให้การส่งน้ำสะดวกยิ่งขึ้น	กองช่าง
๑๗	โครงการก่อสร้างเหมืองตาดคอนกรีต จากศาลาเขียว-นางเนียง หมู่ที่ ๗	เพื่อส่งน้ำสำหรับทำการเกษตรอย่างทั่วถึง	ปากกว้าง ๐.๖๐ เมตร ลึก ๐.๖๐ เมตร ก้นกว้าง ๐.๔๐ เมตร ยาว ๒,๐๐๐ เมตร	-	-	-	-	๑,๖๐๐,๐๐๐ ทต.บ่อปลาทอง	เหมืองตาดคอนกรีต จำนวน ๑ เหมือง	ส่งน้ำสำหรับทำการเกษตรอย่างทั่วถึง	กองช่าง
๑๘	โครงการก่อสร้างรางระบายน้ำพร้อมบ่อพักจากบ้านนายควน-นายสมหมาย หมู่ที่ ๗	เพื่อระบายน้ำท่วมขังในฤดูฝน	ปากกว้าง ๐.๔๐ เมตร ลึก ๐.๔๐ เมตร ยาว ๓๐๐ เมตร	-	-	-	-	๖๖๐,๐๐๐ ทต.บ่อปลาทอง	รางระบายน้ำพร้อมบ่อพัก ๑ ราง	ระบายน้ำท่วมขังในฤดูฝน	กองช่าง

๑๙	โครงการก่อสร้างขยายเขต ประปาหมู่บ้าน จากนายนาย ปอด – บ้านนางดารุณี หมู่ที่ ๗	ประชาชนมีน้ำ อุปโภค บริโภคที่ เพียงพอสะอาด ปลอดภัย	ระยะทาง ๑,๐๐๐ เมตร	-	-	-	-	๒๐๐,๐๐๐ ทต.บ่อปลาทอง	ประปา หมู่บ้าน จำนวน ๑ แห่ง	ประชาชนมี น้ำอุปโภค บริโภคที่ เพียงพอ สะอาด ปลอดภัย	กองช่าง
๒๐	โครงการก่อสร้างรางระบาย น้ำพร้อมบ่อพักจากบ้าน นายประสิทธิ์-บ้านนางอ่อน หมู่ที่ ๗	เพื่อระบายน้ำท่วม ขังในฤดูฝน	ปากกว้าง ๐.๔ เมตร ลึก ๐.๔ เมตร ยาว ๓๐๐ เมตร	-	-	-	-	๖๖๐,๐๐๐ ทต.บ่อปลาทอง	รางระบาย น้ำพร้อม บ่อพัก ๑ ราง	ระบายน้ำ ท่วมขังในฤดู ฝน	กองช่าง
๒๑	โครงการก่อสร้างท่อระบาย น้ำพร้อมบ่อพักจากทางเข้า หมู่บ้าน - บ่อมยาม หมู่ที่ ๗	เพื่อระบายน้ำท่วม ขังในฤดูฝน	ระยะทางยาว ๑๐ เมตร	-	-	-	-	๑๘๐,๐๐๐ ทต.บ่อปลาทอง	ท่อระบาย น้ำ ๑ แห่ง	ระบายน้ำ ท่วมขังในฤดู ฝน	กองช่าง
๒๒	โครงการก่อสร้างถนน คอนกรีตเสริมเหล็กซอย บ้านนางนิตยา-บ้านนาย สมนึก หมู่ที่ ๗	เพื่อให้เกิดความ ปลอดภัยในการ สัญจรไป-มา	กว้าง ๓ เมตร ยาว ๒๐๐ เมตร หนา ๐.๑๕ เมตร หรือมี พื้นที่ผิวจราจรไม่น้อย กว่า ๖๐๐ ตารางเมตร	-	-	-	-	๓๘๗,๐๐๐ ทต.บ่อปลาทอง	ถนน คอนกรีต เสริมเหล็ก จำนวน ๑ สายทาง	เกิดความ ปลอดภัยใน การสัญจรไป- มา	กองช่าง

ที่	โครงการ	วัตถุประสงค์	เป้าหมาย (ผลผลิตของ โครงการ)	งบประมาณและที่มา					ตัวชี้วัด (KPI)	ผลที่คาดว่าจะได้รับ	หน่วยงาน ที่ รับผิดชอบ
				๒๕๖๖	๒๕๖๗	๒๕๖๘	๒๕๖๙	๒๕๗๐			
๑	ปรับปรุงซ่อมแซมทำสูบน้ำด้วย พลังไฟฟ้า หมู่ที่ ๘	เพื่อใช้สำหรับสูบน้ำ ทำการเกษตร	๑.โดยดำเนินการวาง ท่อ คสล. เส้นผ่าศูนย์กลาง ๑.๐๐ เมตร จำนวน ๗๕ ท่อน พร้อมบ่อพัก น้ำจำนวน ๓ บ่อ	๕๐๐,๐๐๐ ทต.บ่อปลา ทอง	-	-	-	-	ทำสูบน้ำ จำนวน ๑ แห่ง	สูบน้ำทำ การเกษตร	กองช่าง
๒	โครงการขุดลอกบึงมะกอก งาม หมู่ที่ ๘	เพื่อให้สามารถกัก เก็บน้ำไว้ใช้ได้ ตลอดปี	กว้าง ๗๐ เมตร ยาว ๑๗๖ เมตร ลึก ๓.๐๐ เมตร หรือมีพื้นที่ผิว จรรยาไม่น้อยกว่า ๑๐,๐๐๐ ลูกบาศก์ เมตร	๕๐๐,๐๐๐ ทต.บ่อปลา ทอง	-	-	-	-	ขุดลอกบึง จำนวน ๑ แห่ง	มีที่กักเก็บน้ำ ไว้ใช้เพื่อการ เกษตรกรรม	กองช่าง
๓	โครงการก่อสร้างถนน คอนกรีตเสริมเหล็กสาย มะกอกงาม-บุพรมราช หมู่ที่ ๘	เพื่อให้ประชาชน สัญจรไปมาได้ สะดวก	กว้าง ๕ เมตร ยาว ๑,๐๐๐ เมตร หนา ๐.๑๕ เมตร หรือมี พื้นที่ผิวจรรยาไม่น้อย กว่า ๕,๐๐๐ ตาราง เมตร	๓,๑๐๐,๐๐๐ ทต.บ่อปลา ทอง	-	-	-	-	ถนนคสล. จำนวน ๑ สายทาง	ประชาชนได้ สัญจรไปมา ได้สะดวก	กองช่าง

๔	โครงการก่อสร้างถนนหินคลุกจากฝายมะกอกงาม-ทุ่งบึง หมู่ที่ ๘	เพื่อให้ประชาชนได้สัญจรไปมาได้สะดวก	ขนาดกว้าง ๓.๐๐ เมตร ยาว ๖๖๖.๐๐ เมตร หนาเฉลี่ย ๐.๑๐ เมตร หรือมีปริมาณงานไม่น้อยกว่า ๒๐๐ ลูกบาศก์เมตร	๑๕๐,๐๐๐ ทต.บ่อปลา ทอง		-	-	-	ถนนหิน คลุก จำนวน ๑ สายทาง	ประชาชนได้ สัญจรไปมา ได้สะดวก	กองช่าง
๕	โครงการก่อสร้างถนนคสล.จากน่านางกรองแก้ว-นายนบุญช่วย หมู่ที่ ๘	เพื่อให้ประชาชนได้สัญจรไปมาได้สะดวก	กว้าง ๔ เมตร ยาว ๑,๕๐๐ เมตร หนา ๐.๑๕ เมตร หรือมีพื้นที่ผิวจราจรไม่น้อยกว่า ๖,๐๐๐ เมตร	-	##### ทต.บ่อปลา ทอง	-	-	-	ถนนคสล. จำนวน ๑ สายทาง	ประชาชนได้ สัญจรไปมา ได้สะดวก	กองช่าง
๖	โครงการซ่อมแซมถนนคอนกรีตเสริมเหล็กจากฟาร์มวัว-ทางลงบึงบ้านมะกอกงาม หมู่ที่ ๘	เพื่อให้ประชาชนได้สัญจรไปมาได้สะดวก	กว้าง ๕ เมตร ยาว ๒๐๐ เมตร หนา ๐.๑๕ เมตร หรือมีพื้นที่ผิวจราจร ๑,๐๐๐ ตารางเมตร	-	๖๒๐,๐๐๐ ทต.บ่อปลา ทอง	-	-	-	ถนนคสล. จำนวน ๑ สายทาง	ประชาชน สัญจรไปมา ได้สะดวก	กองช่าง
๗	โครงการซ่อมแซมคอนกรีตเสริมเหล็กจากฟาร์มวัว-บ้านนายเปลี่ยน หมู่ที่ ๘	เพื่อให้ประชาชนได้สัญจรไปมาได้สะดวก	กว้าง ๕ เมตร ยาว ๕๐๐ เมตร หนา ๐.๑๕ เมตร หรือมีพื้นที่ผิวจราจร ๒,๕๐๐ ตารางเมตร	-	##### ทต.บ่อปลา ทอง	-	-	-	ถนนคสล. จำนวน ๑ สายทาง	ประชาชน สัญจรไปมา ได้สะดวก	กองช่าง

๘	โครงการปรับปรุงลานตากข้าวบ้านมะกอกงาม หมู่ที่ ๘	เพื่อให้ประชาชนในพื้นที่มีลานตากข้าว	กว้าง ๓๒ เมตร ยาว ๓๒ เมตร หรือมีพื้นที่ผิวจราจรไม่น้อยกว่า ๑,๐๒๔ ตารางเมตร	-	-	๕๐๐,๐๐๐ ทต.บ่อปลาทอง	-	-	ลานตากข้าว จำนวน ๑ สายทาง	ประชาชนได้รับประโยชน์จากลานตากข้าว	กองช่าง
๙	โครงการก่อสร้างถนนคอนกรีตเสริมเหล็กจากบ้านนางสาวรจนา – บ้านนายบุญโลม หมู่ที่ ๘	เพื่อให้ประชาชนได้สัญจรไปมาได้สะดวก	กว้าง ๔ เมตร ยาว ๓๐๐ เมตร หน้า ๐.๑๕ เมตร หรือมีพื้นที่ผิวจราจรไม่น้อยกว่า ๑,๒๐๐ ตารางเมตร	-	-	๗๒๐,๐๐๐ ทต.บ่อปลาทอง	-	-	ถนนคอนกรีตเสริมเหล็ก จำนวน ๑ สายทาง	ประชาชนได้สัญจรไปมาได้สะดวก	กองช่าง
๑๐	โครงการจัดซื้อเครื่องออกกำลังกายประจำหมู่บ้าน หมู่ที่ ๘	เพื่อให้ประชาชนมีเครื่องออกกำลังกาย	๑ ชุด	-	-	-	๕๐๐,๐๐๐ ทต.บ่อปลาทอง	-	เครื่องออกกำลังกาย ๑ ชุด	มีเครื่องออกกำลังกาย	กองช่าง
๑๑	โครงการก่อสร้างเหมืองดาดคอนกรีต จากที่นายนางมนัส – ที่นายสงัด หมู่ที่ ๘	เพื่อส่งน้ำสำหรับทำการเกษตรอย่างทั่วถึง	ปากกว้าง ๑ เมตร ลึก ๐.๗๐ เมตร ยาว ๖๐๐ เมตร	-	-	-	๔๘๐,๐๐๐ ทต.บ่อปลาทอง	-	เหมืองดาดคอนกรีต จำนวน ๑ เหมือง	ส่งน้ำสำหรับทำการเกษตรอย่างทั่วถึง	กองช่าง
๑๒	โครงการก่อสร้างถนนคอนกรีตเสริมเหล็กจากลานตากข้าว - บึงมะกอกงาม หมู่ที่ ๘	เพื่อให้ประชาชนได้สัญจรไปมาได้สะดวก	กว้าง ๓ เมตร ยาว ๕๐ เมตร หน้า ๐.๑๕ เมตร หรือมีพื้นที่ผิวจราจรไม่น้อยกว่า ๑๕๐ ตารางเมตร	-	-	-	๙๑,๕๐๐ ทต.บ่อปลาทอง	-	ถนนคอนกรีตเสริมเหล็ก จำนวน ๑ สายทาง	ประชาชนได้สัญจรไปมาได้สะดวก	กองช่าง

๑๓	โครงการวางท่อระบายน้ำจากทำสูบล้างงานไฟฟ้า – นานางมนัส หมู่ที่ ๘	เพื่อให้สามารถระบายน้ำได้อย่างทั่วถึงในช่วงฤดูฝน	ระยะทาง ๘๐๐ เมตร	-	-	-	-	๑,๒๐๐,๐๐๐ ทต.บ่อปลาทอง	ท่อระบายน้ำ ๑ แห่ง	สามารถระบายน้ำได้อย่างทั่วถึงในช่วงฤดูฝน	กองช่าง
๑๔	โครงการก่อสร้างรางระบายน้ำพร้อมบ่อพัก จากศาลา sml - บึงมะกอกงาม หมู่ที่ ๘	เพื่อระบายน้ำท่วมขังในฤดูฝน	ปากกว้าง ๐.๔๐ เมตร ลึก ๐.๔๐ เมตร ยาว ๑,๐๐๐ เมตร	-	-	-	-	๒,๒๐๐,๐๐๐ ทต.บ่อปลาทอง	รางระบายน้ำ จำนวน ๑ สายทาง	ประชาชนได้สัญจรไปมาได้สะดวก	กองช่าง
๑๕	โครงการก่อสร้างถนนคอนกรีตเสริมเหล็กพร้อมวางท่อจากนานางมนัส – ทำสูบล หมู่ที่ ๘	เพื่อระบายน้ำท่วมขังในฤดูฝน	ท่อระบายน้ำ ๐.๔x ๓๐๐ เมตร	-	-	-	-	๖๐๐,๐๐๐ ทต.บ่อปลาทอง	ท่อพร้อมบ่อพัก จำนวน ๑ แห่ง	ระบายน้ำท่วมขังในฤดูฝน	กองช่าง
๑๖	โครงการก่อสร้างถนนคอนกรีตเสริมเหล็กจากบ้านมะกอกงาม – บ้านบุพรมราช หมู่ที่ ๘	เพื่อให้ประชาชนได้สัญจรไปมาได้สะดวก	กว้าง ๕ เมตร ยาว ๑,๐๐๐ เมตร หนา ๐.๑๕ เมตร หรือมีพื้นที่ผิวจราจรไม่น้อยกว่า ๕,๐๐๐ ตารางเมตร	-	-	-	-	๔๕๐,๐๐๐ ทต.บ่อปลาทอง	ถนนคอนกรีตเสริมเหล็ก จำนวน ๑ สายทาง	ประชาชนได้สัญจรไปมาได้สะดวก	กองช่าง
๑๗	โครงการก่อสร้างถนนคอนกรีตเสริมเหล็กจากนานางกรองแก้ว – นานายเสมอ หมู่ที่ ๘	เพื่อให้ประชาชนได้สัญจรไปมาได้สะดวก	กว้าง ๓ เมตร ยาว ๑,๕๐๐ เมตร หนา ๐.๑๕ เมตร หรือมีพื้นที่ผิวจราจรไม่น้อยกว่า ๔,๕๐๐ ตารางเมตร	-	-	-	-	๔๐๐,๐๐๐ ทต.บ่อปลาทอง	ถนนคสล. จำนวน ๑ สายทาง	ประชาชนได้สัญจรไปมาได้สะดวก	กองช่าง

๑๘	โครงการก่อสร้างถนนคอนกรีตเสริมเหล็กจากที่นางรจนา-ทินายเอียด หมู่ที่ ๘	เพื่อให้ประชาชนได้สัญจรไปมาสะดวก	กว้าง ๔ เมตร ยาว ๒๑๐ เมตร หนา ๐.๑๕ เมตร หรือมีพื้นที่ผิวจราจรไม่น้อยกว่า ๘๕๐ ตารางเมตร	-	-	-	-	๕๐๐,๐๐๐ ทต.บ่อปลาทอง	ถนนคสล. จำนวน ๑ สายทาง	ประชาชน สัญจรไปมา ได้สะดวก	กองช่าง
๑๙	โครงการก่อสร้างถนนคอนกรีตเสริมเหล็กจากลานตาก-นางนงคินี หมู่ที่ ๘	เพื่อให้ประชาชนได้สัญจรไปมาสะดวก	กว้าง ๔ เมตร ยาว ๑๐๐ เมตร หนา ๐.๑๕ เมตร หรือมีพื้นที่ผิวจราจรไม่น้อยกว่า ๔๐๐ ตารางเมตร	-	-	-	-	๓๐๐,๐๐๐ ทต.บ่อปลาทอง	ถนน คอนกรีต เสริมเหล็ก จำนวน ๑ สายทาง	ประชาชนได้ สัญจรไปมา ได้สะดวก	กองช่าง
๒๐	โครงการก่อสร้างถนนลาดยาง จากบ้านมะกอกงาม – บ้านบ่อปลา หมู่ที่ ๘	เพื่อให้ประชาชนได้สัญจรไปมาสะดวก	กว้าง ๔ เมตร ยาว ๒,๐๐๐ เมตร หนา ๐.๑๕ เมตร หรือมีพื้นที่ผิวจราจรไม่น้อยกว่า ๘,๐๐๐ ตารางเมตร	-	-	-	-	๗,๐๐๐,๐๐๐ ทต.บ่อปลาทอง	ถนนลาดยาง จำนวน ๑ สายทาง	ประชาชนได้ สัญจรไปมา ได้สะดวก	กองช่าง
๒๑	โครงการก่อสร้างถนนลาดยาง จากบ้านมะกอกงาม – บ้านบุพรมราช หมู่ที่ ๘	เพื่อให้ประชาชนได้สัญจรไปมาสะดวก	กว้าง ๕ เมตร ยาว ๑,๐๐๐ เมตร หนา ๐.๑๕ เมตร หรือมีพื้นที่ผิวจราจรไม่น้อยกว่า ๕,๐๐๐ ตารางเมตร	-	-	-	-	๒,๕๐๐,๐๐๐ ทต.บ่อปลาทอง	ถนนลาดยาง จำนวน ๑ สายทาง	ประชาชนได้ สัญจรไปมา ได้สะดวก	กองช่าง
๒๒	โครงการก่อสร้างถนนคอนกรีตเสริมเหล็กทางขึ้นเขาตำแย หมู่ที่ ๘	เพื่อให้ประชาชนได้สัญจรไปมาสะดวก	กว้าง ๖ เมตร ยาว ๓๐๐ เมตร หนา ๐.๑๕ เมตร หรือมีพื้นที่ผิวจราจรไม่น้อยกว่า ๑,๘๐๐ ตารางเมตร	-	-	-	-	๙๓๖,๐๐๐ ทต.บ่อปลาทอง	ถนน คอนกรีต เสริมเหล็ก จำนวน ๑ สายทาง	ประชาชนได้ สัญจรไปมา ได้สะดวก	กองช่าง

๒๓	โครงการปรับปรุงถนนดินจากบ้านมะกอกงาม – บ้านบ่อปลา หมู่ที่ ๘	เพื่อให้ประชาชนได้สัญจรไปมาได้สะดวก	กว้าง ๕ เมตร ยาว ๓,๐๐๐ เมตร หนาเฉลี่ย ๐.๑๐ เมตร หรือมีพื้นที่ผิวจราจรไม่น้อยกว่า ๑๕,๐๐๐ ตารางเมตร	-	-	-	-	๕๐๐,๐๐๐ ทต.บ่อปลาทอง	ถนนดิน จำนวน ๑ สายทาง	ประชาชนได้ สัญจรไปมา ได้สะดวก	กองช่าง
๒๔	โครงการก่อสร้างถนนดินจากนางนงศิริวรรณ – นางนางริติพร หมู่ที่ ๘	เพื่อให้ประชาชนได้สัญจรไปมาได้สะดวก	กว้าง ๓ เมตร ยาว ๓,๐๐๐ เมตร หนาเฉลี่ย ๐.๑๐ เมตร หรือมีพื้นที่ผิวจราจรไม่น้อยกว่า ๙,๐๐๐ ตารางเมตร	-	-	-	-	๕๐๐,๐๐๐ ทต.บ่อปลาทอง	ถนนดิน จำนวน ๑ สายทาง	ประชาชนได้ สัญจรไปมา ได้สะดวก	กองช่าง
๒๕	โครงการก่อสร้างถนนคอนกรีตเสริมเหล็กหน้าบ้านนางสำเภา หมู่ที่ ๘	เพื่อให้ประชาชนได้สัญจรไปมาได้สะดวก	กว้าง ๕ เมตร ยาว ๔๐ เมตร หนา ๐.๑๕ เมตร หรือมีพื้นที่ผิวจราจรไม่น้อยกว่า ๒๐๐ ตารางเมตร	-	-	-	-	๒๐๐,๐๐๐ ทต.บ่อปลาทอง	ถนน คอนกรีต เสริมเหล็ก จำนวน ๑ สายทาง	ประชาชนได้ สัญจรไปมา ได้สะดวก	กองช่าง
๒๖	โครงการก่อสร้างถนนคอนกรีตเสริมเหล็กพร้อมวางท่อระบายน้ำ ๓ จุด ซอยป่าช้าโคกเตียน หมู่ที่ ๘	เพื่อให้ประชาชนสัญจรไปมาได้สะดวก	กว้าง ๓.๕๐ เมตร ยาว ๒๘๐ เมตร หนา ๐.๑๕ เมตร หรือมีพื้นที่ผิวจราจรไม่น้อยกว่า ๙๘๐ ตารางเมตร	-	-	-	-	๕๐๐,๐๐๐ ทต.บ่อปลาทอง	ถนนคสล. จำนวน ๑ สายทาง	ประชาชนได้ สัญจรไปมา ได้สะดวก	กองช่าง
๒๗	โครงการก่อสร้างถนนคอนกรีตเสริมเหล็กจากที่นางไข – ที่นางสมบูรณ์ หมู่ที่ ๘	เพื่อให้ประชาชนได้สัญจรไปมาได้สะดวก	กว้าง ๕ เมตร ยาว ๖๐ เมตร หนา ๐.๑๕ ตารางเมตร หรือมีพื้นที่ผิวจราจรไม่น้อยกว่า ๓๐๐ ตารางเมตร	-	-	-	-	๒๐๐,๐๐๐ ทต.บ่อปลาทอง	ถนน คอนกรีต เสริมเหล็ก จำนวน ๑ สายทาง	ประชาชนได้ สัญจรไปมา ได้สะดวก	กองช่าง

๒๘	โครงการฝายน้ำล้นจากที่ นายฉาว - ที่นายนาต หมู่ ๘	เพื่อใช้กักเก็บน้ำ ช่วงหน้าแล้ง	ระยะทางยาว ๕๐ เมตร	-	-	-	-	๑,๐๐๐,๐๐๐ ทต.บ่อปลาทอง	ฝายน้ำล้น จำนวน ๑ ฝาย	มีที่กักเก็บน้ำ ช่วงหน้าแล้ง	กองช่าง
๒๙	โครงการก่อสร้างถนน คอนกรีตเสริมเหล็กจากที่ นางน้อย - ที่นายสาวท	เพื่อให้เกิดความ ปลอดภัยในการ สัญจรไป-มา	กว้าง ๓ เมตร ยาว ๒๐๐ เมตร หนา ๐.๑๕ เมตร หรือมี พื้นที่ผิวจราจรไม่น้อย กว่า ๖๐๐ ตารางเมตร	-	-	-	-	๓๕๔,๐๐๐ ทต.บ่อปลาทอง	ถนนคสล. จำนวน ๑ สายทาง	ประชาชน สัญจรไปมา ได้สะดวก	กองช่าง
๓๐	โครงการก่อสร้างท่อลอด เหลี่ยมชนิดช่องเดียว (อาคารระบายน้ำท่อ เหลี่ยมคสล.ขนาด ๑ ช่อง) หมู่ที่ ๘	เพื่อใช้ระบายน้ำ ท่วมขัง	๒.๑๐*๒,๑๐๘*๘.๐๐	-	-	-	-	๑๘๐,๐๐๐ ทต.บ่อปลาทอง	เหมือนคาด คอนกรีต จำนวน ๑ แห่ง	ระบายน้ำ ท่วมขัง	กองช่าง

ที่	โครงการ	วัตถุประสงค์	เป้าหมาย (ผลผลิตของ โครงการ)	งบประมาณและที่มา					ตัวชี้วัด (KPI)	ผลที่คาดว่าจะได้รับ	หน่วยงาน ที่ รับผิดชอบ
				๒๕๖๖	๒๕๖๗	๒๕๖๘	๒๕๖๙	๒๕๗๐			
๑	โครงการก่อสร้างถนนคอนกรีตเสริมเหล็กจากฟาร์มเห็ดนางวิมล - นานายฉาย หมู่ที่ ๙	เพื่อให้เกิดความปลอดภัยในการสัญจรไป-มา	ขนาดกว้าง ๓.๐๐ เมตร ยาว ๑๗๒.๐๐ เมตร หนา ๐.๑๕ เมตร หรือมีพื้นที่ผิวจราจรไม่น้อยกว่า ๕๑๖.๐๐ ตารางเมตร	๓๐๐,๐๐๐ ทต.บ่อปลา ทอง	-	-	-	-	ถนนคสล. จำนวน ๑ สายทาง	ประชาชน สัญจรไปมา ได้สะดวก	กองช่าง
๒	โครงการขยายเขตประปาจากตู้สายตรวจ - บ้านนายพล หมู่ที่ ๙	เพื่อให้มีระบบประปาใช้ในการอุปโภค-บริโภค	ขยายเขตประปา ยาว ๑,๐๐๐ เมตร	๒๕๐,๐๐๐ ทต.บ่อปลา ทอง	-	-	-	-	ระบบ ประปา จำนวน ๑ แห่ง	มีระบบ ประปาใช้ใน การอุปโภค- บริโภค	กองช่าง
๓	โครงการก่อสร้างศาลาที่พักผู้โดยสารบ้านเพลิงหลง หมู่ที่ ๙	เพื่อให้มีที่พักผู้โดยสาร	๑ แห่ง	๒๕๐,๐๐๐ ทต.บ่อปลา ทอง	-	-	-	-	ศาลาพัก ผู้โดยสาร จำนวน ๑ แห่ง	มีที่พัก ผู้โดยสาร	กองช่าง
๔	โครงการก่อสร้างถนนคอนกรีตเสริมเหล็กจากที่นางจุล - สะพานข้ามคลองลำพระเพลิง หมู่ที่ ๙	เพื่อให้เกิดความปลอดภัยในการสัญจรไป-มา	กว้าง ๔ เมตร ยาว ๕๐ เมตร หนา ๐.๑๕ เมตร หรือมีพื้นที่ผิวจราจรไม่น้อยกว่า ๑๖๐ ตารางเมตร	๑๒๐,๐๐๐ ทต.บ่อปลา ทอง	-	-	-	-	สะพานค สล. จำนวน ๑ สะพาน	เกิดความ ปลอดภัยใน การสัญจรไป- มา	กองช่าง
๕	โครงการล้อมแนวเขตกันที่หลวงจากปากทางเข้าหมู่บ้านจนสุดแนวเขต หมู่ที่ ๙	เพื่อให้ทราบแนวเขตที่ชัดเจน	ระยะทาง ๓๐๐ เมตร	-	๕๐,๐๐๐ ทต.บ่อปลา ทอง	-	-	-	ล้อมแนว เขตกันที่ ๑ แห่ง	ทราบแนว เขตที่ชัดเจน	กองช่าง

๖	โครงการปรับปรุงเหมืองคอนกรีตเสริมเหล็กจากทางเข้าบ้านเพลิงหลง-ที่นายกุ่ม หมู่ที่ ๙	เพื่อให้สามารถกักเก็บน้ำสำหรับการเกษตร	ปากกว้าง ๑.๕๐ เมตร ลึก ๐.๖๐ เมตร ยาว ๖๐๐ เมตร	-	๕๐๐,๐๐๐ ทต.บ่อปลา ทอง	-	-	-	เหมือง คสล. จำนวน ๑ แห่ง	มีที่กักเก็บน้ำ สำหรับการเกษตร	กองช่าง
๗	โครงการก่อสร้างเหมืองดาดคอนกรีต จากบ้านนางมยุรี - ที่นางจันทร์ หมู่ที่ ๙	เพื่อส่งน้ำสำหรับทำการเกษตรอย่างทั่วถึง	ปากกว้าง ๐.๖๐ เมตร ลึก ๐.๖๐ เมตร ก้นกว้าง ๐.๔๐ เมตร ยาว ๗๐๐ เมตร	-	-	๖๕๐,๐๐๐ ทต.บ่อปลาทอง	-	-	เหมืองดาด คอนกรีต จำนวน ๑ เหมือง	ส่งน้ำสำหรับ ทำการเกษตร อย่างทั่วถึง	กองช่าง
๘	โครงการก่อสร้างเหมืองดาดคอนกรีต จากที่นายยนต์ชัย - ที่นางวาสนา หมู่ที่ ๙	เพื่อส่งน้ำสำหรับทำการเกษตรอย่างทั่วถึง	ปากกว้าง ๐.๖๐ เมตร ลึก ๐.๖๐ ก้นกว้าง ๐.๔๐ เมตร ยาว ๓๐๐ เมตร	-	-	-	๒๗๓,๐๐๐ ทต.บ่อปลา ทอง	-	เหมืองดาด คอนกรีต จำนวน ๑ เหมือง	ส่งน้ำสำหรับ ทำการเกษตร อย่างทั่วถึง	กองช่าง
๙	โครงการซ่อมแซมปรับปรุงศาลากลางหมู่บ้าน หมู่ที่ ๙	เพื่อให้ประชาชนมีศาลากลางบ้านไว้ทำกิจกรรม	๑ แห่ง	-	-	-	-	๕๐๐,๐๐๐ ทต.บ่อปลาทอง	ศาลากลาง หมู่บ้าน ๑ แห่ง	มีศาลา กลางบ้าน	กองช่าง

ที่	โครงการ	วัตถุประสงค์	เป้าหมาย (ผลผลิตของ โครงการ)	งบประมาณและที่มา					ตัวชี้วัด (KPI)	ผลที่คาดว่าจะได้รับ	หน่วยงาน ที่ รับผิดชอบ
				๒๕๖๖	๒๕๖๗	๒๕๖๘	๒๕๖๙	๒๕๗๐			
๑	โครงการก่อสร้างถนนคอนกรีตเสริมเหล็กจากบ้านนายถ้วน-ทางขึ้นวัดบ้านมะกอกงาม หมู่ที่ ๑๐	เพื่อให้เกิดความปลอดภัยในการสัญจรไป-มา	ขนาดกว้าง ๔.๐๐ เมตร ยาว ๑๗๐.๐๐ เมตร หนา ๐.๑๕ เมตร หรือมีพื้นที่ผิวจราจรไม่น้อยกว่า ๖๘๐.๐๐ ตารางเมตร	๔๐๐,๐๐๐ ทต.บ่อปลา ทอง	-	-	-	-	ถนนคอนกรีตเสริมเหล็กจำนวน ๑ สายทาง	มีความปลอดภัยในการสัญจรไป-มา	กองช่าง
๒	โครงการก่อสร้างถนนคอนกรีตเสริมเหล็กพร้อมเสาเข็มจากท่าสูบพระบึงโน - ที่นายอนันต์ หมู่ที่ ๑๐	เพื่อให้เกิดความปลอดภัยในการสัญจรไป-มา	กว้าง ๕ เมตร ยาว ๖๖ เมตร หนา ๐.๑๕ เมตร หรือมีพื้นที่ผิวจราจรไม่น้อยกว่า ๓๓๐ ตารางเมตร	๒,๐๐๐,๐๐๐ ทต.บ่อปลา ทอง	-	-	-	-	ถนนคอนกรีตเสริมเหล็กจำนวน ๑ สายทาง	มีความปลอดภัยในการสัญจรไป-มา	กองช่าง
๓	โครงการก่อสร้างถนนคอนกรีตเสริมเหล็กจากบ้านนายสุนทร-นายบุญธรรม หมู่ที่ ๑๐	เพื่อให้เกิดความปลอดภัยในการสัญจรไป-มา	กว้าง ๓ เมตร ยาว ๘๐ เมตร หนา ๐.๑๕ เมตร หรือมีพื้นที่ผิวจราจรไม่น้อยกว่า ๒๔๐ ตารางเมตร	๑๔๘,๘๐๐ ทต.บ่อปลา ทอง	-	-	-	-	ถนนคอนกรีตเสริมเหล็กจำนวน ๑ สายทาง	มีความปลอดภัยในการสัญจรไป-มา	กองช่าง
๔	โครงการก่อสร้างท่าสูบด้วยพลังไฟฟ้า หมู่ที่ ๑๐	เพื่อให้มีพลังไฟฟ้าใช้อย่างพอเพียง	๑ แห่ง	๘๐๐,๐๐๐ ทต.บ่อปลา ทอง	-	-	-	-	ท่าสูบจำนวน ๑ แห่ง	มีพลังไฟฟ้าใช้อย่างพอเพียง	กองช่าง

๕	โครงการก่อสร้างถนนคอนกรีตเสริมเหล็กจากนายส่ง-ถนนสายบ้านมะกอกงาม หมู่ที่ ๑๐	เพื่อให้เกิดความปลอดภัยในการสัญจรไป-มา	กว้าง ๔ เมตร ยาว ๖๐๐ เมตร หนา ๐.๑๕ เมตร หรือมีพื้นที่ผิวจราจรไม่น้อยกว่า ๒,๔๐๐ ตารางเมตร	๑,๖๕๐,๐๐๐ ทต.บ่อปลา ทอง	-	-	-	-	ถนนคอนกรีตเสริมเหล็กจำนวน ๑ สายทาง	มีความปลอดภัยในการสัญจรไป-มา	กองช่าง
๖	โครงการขยายเขตไฟฟ้าจากบ้านนายเขียว กกสันเทียะ - นานายเอกชัย หมู่ที่ ๑๐	เพื่อให้ประชาชนมีไฟฟ้าใช้เพียงพอ	ระยะทาง ๔๕๕ เมตร	๓๐๐,๐๐๐ ทต.บ่อปลา ทอง	-	-	-	-	ขยายเขตไฟฟ้า ๑ แห่ง	มีไฟฟ้าใช้เพียงพอ	กองช่าง
๗	โครงการก่อสร้างถนนคอนกรีตเสริมเหล็กจากที่นายสังัด - ที่นายสุรพล หมู่ที่ ๑๐	เพื่อให้เกิดความปลอดภัยในการสัญจรไป-มา	กว้าง ๓ เมตร ยาว ๒,๐๐๐ เมตร หนา ๐.๑๕ เมตร หรือมีพื้นที่ผิวจราจรไม่น้อยกว่า ๖,๐๐๐ ตารางเมตร	๔,๑๐๐,๐๐๐ ทต.บ่อปลา ทอง	-	-	-	-	ถนนคอนกรีตเสริมเหล็กจำนวน ๑ สายทาง	มีความปลอดภัยในการสัญจรไป-มา	กองช่าง
๘	โครงการก่อสร้างรางระบายน้ำจากบ้านนายยุทธ - ที่นายเสริม หมู่ที่ ๑๐	เพื่อให้เกิดการระบายน้ำได้สะดวกยิ่งขึ้นและลดน้ำท่วมขัง	ปากกว้าง ๐.๓๐ เมตร ลึก ๐.๔๐ เมตร ยาว ๒๐๐ เมตร	-	๕๔๐,๐๐๐ ทต.บ่อปลา ทอง	-	-	-	รางระบายน้ำจำนวน ๑ แห่ง	ระบายน้ำได้สะดวกยิ่งขึ้นและลดน้ำท่วมขัง	กองช่าง
๙	โครงการก่อสร้างถนนคอนกรีตเสริมเหล็กจากบ้านนายสำเร็จ - บ้านนางหลอด หมู่ที่ ๑๐	เพื่อให้เกิดความปลอดภัยในการสัญจรไป-มา	กว้าง ๓ เมตร ยาว ๖๐ เมตร หนา ๐.๑๕ เมตร หรือมีพื้นที่ผิวจราจรไม่น้อยกว่า ๑๘๐ ตารางเมตร	-	๑๑๖,๐๐๐ ทต.บ่อปลา ทอง	-	-	-	ถนนคอนกรีตเสริมเหล็กจำนวน ๑ สายทาง	มีความปลอดภัยในการสัญจรไป-มา	กองช่าง

๑๐	โครงการก่อสร้างวางระบาย น้ำบ้านนางสงบลงคลองลำ พระเพลิง หมู่ที่ ๑๐	เพื่อให้เกิดการ ระบายน้ำได้ สะดวกยิ่งขึ้นและ ลดน้ำท่วมขัง	ปากกว้าง ๐.๔๐ เมตร ลึก ๐.๓๐ เมตร ยาว ๔๐ เมตร	-	๑๒๐,๐๐๐ ทต.บ่อปลา ทอง	-	-	-	วางระบาย น้ำจำนวน ๑ แห่ง	มีการระบาย น้ำได้สะดวก ยิ่งขึ้นและลด น้ำท่วมขัง	กองช่าง
๑๑	โครงการก่อสร้างถนน คอนกรีตเสริมเหล็กจากที่ นางสงบ - ที่นายเฉียบ หมู่ที่ ๑๐	เพื่อให้เกิดความ ปลอดภัยในการ สัญจรไป-มา	กว้าง ๓ เมตร ยาว ๓๐๐ เมตร หนา ๐.๑๕ เมตร หรือมี พื้นที่ผิวจราจรไม่น้อย กว่า ๙๐๐ ตารางเมตร	-	๕๘๐,๐๐๐ ทต.บ่อปลา ทอง	-	-	-	ถนน คอนกรีต เสริมเหล็ก จำนวน ๑ สายทาง	มีความ ปลอดภัยใน การสัญจรไป- มา	กองช่าง
๑๒	โครงการก่อสร้างเหมืองขอย ไล่ไก่อจากนายนายอรุณ -นา นายสังัด หมู่ที่ ๑๐	เพื่อส่งน้ำสำหรับ ทำการเกษตร อย่างทั่วถึง	ระยะทาง ๒๐๐๐ เมตร	-	-	๑,๖๐๐,๐๐๐ ทต.บ่อปลาทอง	-	-	เหมืองขอย ไล่ไก่อ จำนวน ๑ เหมือง	ส่งน้ำสำหรับ ทำการเกษตร อย่างทั่วถึง	กองช่าง
๑๓	โครงการก่อสร้างถนน คสล. จากบ้านนางละม่อม-บ้าน นายช่วย หมู่ที่ ๑๐	เพื่อให้ประชาชน สัญจรไปมาได้ สะดวก	กว้าง ๓ เมตร ยาว ๑๐๐ เมตร หนา ๐.๑๕ เมตร หรือมี พื้นที่ผิวจราจรไม่น้อย กว่า ๓๐๐ ตารางเมตร	-	-	๑๕๖,๐๐๐ ทต.บ่อปลาทอง	-	-	ถนน คอนกรีต เสริมเหล็ก จำนวน ๑ สายทาง	มีความ ปลอดภัยใน การสัญจรไป- มา	กองช่าง
๑๔	โครงการก่อสร้างถนน คสล. จากนางเรียน-นางนิตย์ หมู่ ที่ ๑๐	เพื่อให้ประชาชน สัญจรไปมาได้ สะดวก	กว้าง ๓ เมตร ยาว ๑๐๐ เมตร หนา ๐.๑๕ เมตร หรือมี พื้นที่ผิวจราจรไม่น้อย กว่า ๓๐๐ ตารางเมตร	-	-	-	๑๕๖,๐๐๐ ทต.บ่อปลา ทอง	-	ถนน คอนกรีต เสริมเหล็ก จำนวน ๑ สายทาง	มีความ ปลอดภัยใน การสัญจรไป- มา	กองช่าง

๑๕	โครงการก่อสร้างสะพานเหล็กทางเดินเท้าข้ามคลองจากที่นางโส-วัดพระบึง หมู่ที่ ๑๐	เพื่อให้ประชาชนสัญจรไปมาได้สะดวก	ระยะทางยาว ๕๐ เมตร	-	-	-	๕๐๐,๐๐๐ ทต.บ่อปลา ทอง	-	สะพานเหล็กจำนวน ๑ สะพาน	ระบายน้ำท่วมขังในช่วงฤดูฝน	กองช่าง
๑๖	โครงการก่อสร้างถนน คสล. จากบ้านนายสุนทร – บ้านนายบุญธรรม หมู่ที่ ๑๐	เพื่อให้ประชาชนสัญจรไปมาได้สะดวก	กว้าง ๓ เมตร ยาว ๗๐ เมตร หนา ๐.๑๕ เมตร หรือมีพื้นที่ผิวจราจรไม่น้อยกว่า ๒๑๐ ตารางเมตร	-	-	-	-	๑๒๔,๘๐๐ ทต.บ่อปลาทอง	ถนนคสล. จำนวน ๑ สายทาง	ประชาชนสัญจรไปมาได้สะดวก	กองช่าง
๑๗	โครงการก่อสร้างถนน คสล. จากท่าสูบ-คลองบึง หมู่ที่ ๑๐	เพื่อให้ประชาชนสัญจรไปมาได้สะดวก	กว้าง ๓ เมตร ยาว ๑,๕๐๐ เมตร หนา ๐.๑๕ เมตร หรือมีพื้นที่ผิวจราจรไม่น้อยกว่า ๔,๕๐๐ ตารางเมตร	-	-	-	-	๒,๓๔๐,๐๐๐ ทต.บ่อปลาทอง	ถนนคสล. จำนวน ๑ สายทาง	ประชาชนสัญจรไปมาได้สะดวก	กองช่าง
๑๘	โครงการก่อสร้างถนน คสล. จากบ้านนายรัตน์-นางเพ็รียว หมู่ที่ ๑๐	เพื่อให้ประชาชนสัญจรไปมาได้สะดวก	กว้าง ๓ เมตร ยาว ๑๐๐ เมตร หนา ๐.๑๕ เมตร หรือมีพื้นที่ผิวจราจรไม่น้อยกว่า ๓๐๐ ตารางเมตร	-	-	-	-	๑๑๕,๖๐๐ ทต.บ่อปลาทอง	ถนนคสล. จำนวน ๑ สายทาง	ประชาชนสัญจรไปมาได้สะดวก	กองช่าง
๑๙	โครงการก่อสร้างรางระบายน้ำพร้อมบ่อพัก จากบ้านนายประกอบ-สิ้นสุดซอย หมู่ที่ ๑๐	เพื่อระบายน้ำท่วมขังในช่วงฤดูฝน	ปากกว้าง ๐.๔ เมตร ลึก ๐.๔ เมตร ยาว ๗๐ เมตร	-	-	-	-	๑๕๔,๐๐๐ ทต.บ่อปลาทอง	รางระบายน้ำพร้อมบ่อพัก ๑ ราง	ระบายน้ำท่วมขังในช่วงฤดูฝน	กองช่าง

๒๐	โครงการก่อสร้างวางระบายน้ำพร้อมบ่อพัก จากนายนายแก้ว-นายคุณ หมู่ที่ ๑๐	เพื่อระบายน้ำท่วมขังในช่วงฤดูฝน	ปากกว้าง ๐.๔ เมตร ลึก ๐.๔ เมตร ยาว ๑๐๐ เมตร	-	-	-	-	๒๒๐,๐๐๐ ทต.บ่อปลาทอง	วางระบายน้ำพร้อมบ่อพัก ๑ ราง	ระบายน้ำท่วมขังในช่วงฤดูฝน	กองช่าง
๒๑	โครงการก่อสร้างท่อระบายน้ำบริเวณจากคลองตาโถ-คลองลำพระเพลิง หมู่ที่ ๑๐	เพื่อระบายน้ำท่วมขังในฤดูฝน	เส้นผ่าศูนย์กลาง ๐.๔ เมตร ยาว ๕๐ เมตร	-	-	-	-	๑๑๐,๐๐๐ ทต.บ่อปลาทอง	ท่อระบายน้ำ ๑ แห่ง	ระบายน้ำท่วมขังในช่วงฤดูฝน	กองช่าง
๒๒	โครงการก่อสร้างวางระบายน้ำพร้อมบ่อพัก จากบ้านนางใย-นายชวน หมู่ที่ ๑๐	เพื่อระบายน้ำท่วมขังในช่วงฤดูฝน	ระยะทางยาว ๑๐๐ เมตร	-	-	-	-	๒๒๐,๐๐๐ ทต.บ่อปลาทอง	วางระบายน้ำพร้อมบ่อพัก ๑ ราง	ระบายน้ำท่วมขังในช่วงฤดูฝน	กองช่าง
๒๓	โครงการก่อสร้างวางท่อระบายน้ำ จากท่าสูบน้ำบ้านพระบึงใน-นายนางแฝด หมู่ที่ ๑๐	เพื่อให้สามารถระบายน้ำได้อย่างทั่วถึงในช่วงฤดูฝน	ปากกว้าง ๐.๑๐ เมตร ลึก ๐.๔๐ เมตร ยาว ๕๐๐ เมตร	-	-	-	-	๕๐๐,๐๐๐ ทต.บ่อปลาทอง	วางระบายน้ำ จำนวน ๑ ราง	สามารถระบายน้ำได้อย่างทั่วถึงในช่วงฤดูฝน	กองช่าง

๒๔	โครงการก่อสร้างถนนคอนกรีตเสริมเหล็ก เลียบคลองลำพระเพลิง หมู่ที่ ๑๐	เพื่อให้ประชาชนได้สัญจรไปมาสะดวก	กว้าง ๓ เมตร ยาว ๓๐๐ เมตร หน้า ๐.๑๕ เมตร หรือมีพื้นที่ผิวจราจรไม่น้อยกว่า ๙๐๐ ตารางเมตร	-	-	-	-	๕๐๐,๐๐๐ ทต.บ่อปลาทอง	ถนนคอนกรีตเสริมเหล็ก ๑ สายทาง	ประชาชนได้สัญจรไปมาสะดวก	กองช่าง
๒๕	โครงการก่อสร้างตาข่ายรอบสนามกีฬา หมู่ที่ ๑๐	เพื่อให้ประชาชนมีสนามกีฬาได้มาตรฐาน	จำนวน ๑ แห่ง	-	-	-	-	๕๐,๐๐๐ ทต.บ่อปลาทอง	ตาข่ายรอบสนามกีฬา	ประชาชนมีความปลอดภัยในการใช้สนามกีฬา	กองช่าง
๒๖	โครงการก่อสร้างขยายผิวจราจร คสลพร้อมฝังท่อระบายน้ำจากท่าสูบน้ำบ้านพระบึงใน-นานายวัชระ หมู่ที่ ๑๐	เพื่อให้ประชาชนได้สัญจรไปมาสะดวก	กว้าง ๑.๕๐ เมตร ยาว ๒,๐๐๐ เมตร หน้า ๐.๑๕ เมตร หรือมีพื้นที่ผิวจราจรไม่น้อยกว่า ๓,๐๐๐ ตารางเมตร	-	-	-	-	๕๐๐,๐๐๐ ทต.บ่อปลาทอง	ถนนคสล. จำนวน ๑ สายทาง	ประชาชนได้สัญจรไปมาสะดวก	กองช่าง
๒๗	โครงการก่อสร้างถนนดินจากท่าสูบน้ำมะกอกงาม-ที่นางชวน หมู่ที่ ๑๐	เพื่อให้ประชาชนได้สัญจรไปมาสะดวก	๓*๕๐๐*๐.๑๐	-	-	-	-	๒๒๕,๐๐๐ ทต.บ่อปลาทอง	ถนนดิน จำนวน ๑ สายทาง	ประชาชนได้สัญจรไปมาสะดวก	กองช่าง
๒๘	โครงการก่อสร้างถนน คสล. พร้อมวางท่อระบายน้ำ ๓ จุด ซอยป่าช้าโคกเตียน หมู่ที่ ๑๐	เพื่อให้ประชาชนได้สัญจรไปมาสะดวก	๓.๕๐x๒๘๐x๐.๑๕ เมตร	-	-	-	-	๕๐๐,๐๐๐ ทต.บ่อปลาทอง	ถนน คสล. ๑ สายทาง	ประชาชนได้สัญจรไปมาสะดวก	กองช่าง

๒๙	โครงการก่อสร้างถนนคอนกรีตเสริมเหล็กจากที่นายนต์ - ฝ่ายบ้านมะกอกงาม หมู่ที่ ๑๐	เพื่อให้ประชาชนได้สัญจรไปมาสะดวก	หมู่ที่ ๑๐ระยะทาง ๓ * ๓๐๐*๐.๑๕ เมตร	-	-	-	-	๕๐๐,๐๐๐ ทต.บ่อปลาทอง	ถนนคอนกรีตเสริมเหล็กจำนวน ๑ สายทาง	ประชาชนได้สัญจรไปมาสะดวก	กองช่าง
๓๐	โครงการก่อสร้างถนน คสล. สายกลางบ้านพระบึงใน หมู่ ๑๐	สะดวกในการสัญจร	หมู่ที่ ๑๐ กว้าง ๕*๑๓๐*๐.๑๕ เมตร	-	-	-	-	๔๑๑,๐๐๐ ทต.บ่อปลาทอง	ถนนคสล. จำนวน ๑ สายทาง	ประชาชนได้สัญจรไปมาสะดวก	กองช่าง
๓๑	โครงการก่อสร้างถนน คสล. พร้อมวางท่อจากนายนายอรุณ-ฝ่ายมะกอกงาม หมู่ ๑๐	เพื่อให้ประชาชนได้สัญจรไปมาสะดวก	๓*๖๐๐*๐.๑๕	-	-	-	-	๙๕๐,๐๐๐ ทต.บ่อปลาทอง	ถนนคอนกรีตเสริมเหล็กจำนวน ๑ สายทาง	ประชาชนได้สัญจรไปมาสะดวก	กองช่าง
๓๒	โครงการก่อสร้างถนนคอนกรีตเสริมเหล็ก จากป่าช้าโคกเตียน - บ้านบุพรมราช หมู่ที่ ๑๐	เพื่อให้ประชาชนได้สัญจรไปมาสะดวก	หมู่ที่ ๑๐ระยะทาง ๔ * ๑,๐๐๐*๐.๑๕ เมตร	-	-	-	-	๒,๕๐๐,๐๐๐ ทต.บ่อปลาทอง	ถนนคอนกรีตเสริมเหล็กจำนวน ๑ สายทาง	ประชาชนได้สัญจรไปมาสะดวก	กองช่าง
๓๓	โครงการก่อสร้างถนนหินคลุก จากถนนคอนกรีตเดิม-ท่าสูบทุ่งศาลา หมู่ที่ ๑๐	เพื่อให้ประชาชนได้สัญจรไปมาสะดวก	หมู่ที่ ๑๐ระยะทาง ๔*๒๐๐*๐.๑๐ เมตร	-	-	-	-	๒๐๐,๐๐๐ ทต.บ่อปลาทอง	ถนนดินหินคลุกจำนวน ๑ สายทาง	ประชาชนได้สัญจรไปมาสะดวก	กองช่าง

๓๕	ปรับปรุงวางระบายน้ำเดิมจากบ้านนายอ่อน - บ้านนายแก้ว หมู่ที่ ๑๐	เพื่อให้สามารถระบายน้ำได้อย่างทั่วถึงในช่วงฤดูฝน	หมู่ที่ ๑๐ ๑๖๕ เมตร	-	-	-	-	๕๐๐,๐๐๐ ทต.บ่อปลา ทอง	วางระบาย น้ำ จำนวน ๑ ราง	สามารถ ระบายน้ำได้ อย่างทั่วถึง ในช่วงฤดูฝน	กองช่าง
๓๖	ปรับปรุงวางระบายน้ำเดิมจากบ้านนางสำเภา - บ้านนายวัชระ หมู่ที่ ๑๐	สามารถระบายน้ำได้อย่างทั่วถึงในช่วงฤดูฝน	หมู่ที่ ๑๐	-	-	-	-	๕๐๐,๐๐๐ ทต.บ่อปลาทอง	วางระบาย น้ำ จำนวน ๑ ราง	สามารถ ระบายน้ำได้ อย่างทั่วถึง ในช่วงฤดูฝน	กองช่าง
๓๗	ปรับปรุงระบบประปาจากบ้านผู้ใหญ่ - บ้านนางละม่อม หมู่ที่ ๑๐	ประชาชนในพื้นที่มีน้ำในการอุปโภค-บริโภคได้อย่างเพียงพอ	หมู่ที่ ๑๐	-	-	-	-	๕๐๐,๐๐๐ ทต.บ่อปลาทอง	ระบบ ประปา จำนวน ๑ แห่ง	ประชาชนใน พื้นที่มีน้ำใน การอุปโภค- บริโภคได้อย่าง เพียงพอ	กองช่าง
๓๘	โครงการก่อสร้างถนนคอนกรีตเสริมเหล็ก ขยายบ้านนายบุญธรรม หมู่ที่ ๑๐	เพื่อให้ประชาชนได้สัญจรไปมาสะดวก	หมู่ที่ ๑๐ ระยะทาง ๓*๕๐*๐.๑๕ เมตร	-	-	-	-	๑๐๐,๐๐๐ ทต.บ่อปลาทอง	ถนน คอนกรีต จำนวน ๑ สายทาง	ประชาชนได้ สัญจรไปมา สะดวก	กองช่าง
๓๙	โครงการปรับปรุงซ่อมแซมวางระบายน้ำจากบ้านนายอ่อน-บ้านนายหนู หมู่ ๑๐	เพื่อลดปัญหาหน้าท่วมขัง	ม.๑๐ ระยะทาง ๕๐๐ เมตร	-	-	-	-	๒๐๐,๐๐๐ ทต.บ่อปลาทอง	วางระบาย น้ำ จำนวน ๑ ราง	เพื่อลดปัญหา น้ำท่วมขัง	กองช่าง

๔๐	โครงการปรับปรุงซ่อมแซมถนนพร้อมวางท่อบริเวณบ้านนายก่อย หมู่ ๑๐	เพื่อลดปัญหาน้ำท่วมขัง	ม.๑๐	-	-	-	-	๕๐,๐๐๐ ทต.บ่อปลาทอง	ถนนพร้อมวางท่อจำนวน ๑ สายทาง	เพื่อลดปัญหาน้ำท่วมขัง	กองช่าง
๔๑	โครงการก่อสร้างถนนคอนกรีตเสริมเหล็กจากที่นายจรัส-ที่นางปราณี หมู่ ๑๐	เพื่อให้เกิดความปลอดภัยในการสัญจรไป-มา	ม.๑๐ ๓*๒๒๐*๐.๑๕ เมตร	-	-	-	-	๔๒๕,๐๐๐ ทต.บ่อปลาทอง	ถนนคอนกรีตเสริมเหล็กจำนวน ๑ สายทาง	ความปลอดภัยในการสัญจรไป-มา	กองช่าง
๔๒	โครงการก่อสร้างเหมืองคาคอนกรีตจากที่นายสมบุญ-ที่นายเสาร์ หมู่ ๑๐	เพื่อให้สามารถกักเก็บน้ำสำหรับการเกษตร	ม.๑๐ ๓*๑๐๐*๐.๑๕ เมตร	-	-	-	-	๑๙๓,๐๐๐ ทต.บ่อปลาทอง	เหมืองคาคอนกรีตจำนวน ๑ แห่ง	มีที่กักเก็บน้ำสำหรับทำการเกษตร	กองช่าง
๔๓	โครงการก่อสร้างเหมืองคาคอนกรีตจากท่าสูบ-นายนายมี(ทุ่งศาลา) หมู่ ๑๐	เพื่อให้สามารถกักเก็บน้ำสำหรับการเกษตร	ม.๑๐ ๓*๕๐*๐.๑๕ เมตร	-	-	-	-	๙๗,๐๐๐ ทต.บ่อปลาทอง	เหมืองคาคอนกรีตจำนวน ๑ แห่ง	มีที่กักเก็บน้ำสำหรับทำการเกษตร	กองช่าง
๔๔	โครงการก่อสร้างเหมืองคาคอนกรีต สายนายนายประเสริฐ - คลองตาเถ หมู่ ๑๐	เพื่อให้สามารถกักเก็บน้ำสำหรับการเกษตร	ม.๑๐ ๗๓ เมตร	-	-	-	-	๔๗,๐๐๐ ทต.บ่อปลาทอง	เหมืองคาคอนกรีตจำนวน ๑ แห่ง	มีที่กักเก็บน้ำสำหรับทำการเกษตร	กองช่าง

๔๕	โครงการก่อสร้างปรับปรุง ซ่อมแซมถนนขอยกลาง หมู่บ้านพร้อมรางระบายน้ำ จากบ้านนายวัน-บ้านสท. อนันต์ หมู่ ๑๐	เพื่อให้เกิด ความ ปลอดภัยใน การสัญจรไป- มา	ม.๑๐ ๑๗๕ เมตร	-	-	-	-	๔๙๘,๐๐๐ ทต.บ่อปลาทอง	ถนน คอนกรีต เสริมเหล็ก จำนวน ๑ สายทาง	ความ ปลอดภัยใน การสัญจรไป- มา	กองช่าง
๔๖	โครงการก่อสร้างถนนหิน คลุก จากนายมนูญ - ที่ นางสำรวย โยธินตะคุ หมู่ ๑๐	เพื่อให้เกิด ความ ปลอดภัยใน การสัญจรไป- มา	ม.๑๐ ๓*๑๑๘๐*๐.๑๐ เมตร	-	-	-	-	๓๕๒,๐๐๐ ทต.บ่อปลาทอง	ถนน คอนกรีต เสริมเหล็ก จำนวน ๑ สายทาง	ความ ปลอดภัยใน การสัญจรไป- มา	กองช่าง
๔๗	โครงการขยายเขตไฟฟ้า จากบ้านนายล้วน -ทางขึ้น วัดมะกอกงาม หมู่ ๑๐	เพื่อให้ ประชาชนมี ไฟฟ้าใช้ เพียงพอ	ม.๑๐ ๑,๐๐๔ เมตร	-	-	-	-	๕๐๐,๐๐๐ ทต.บ่อปลาทอง	ขยายเขต ไฟฟ้า ๑ แห่ง	มีไฟฟ้าใช้ พอเพียง	กองช่าง
๔๘	โครงการปรับปรุงซ่อมแซม ถนนคอนกรีตเสริมเหล็ก จากบ้านนางเจียม - หัว สะพาน หมู่ ๑๐	เพื่อให้เกิด ความ ปลอดภัยใน การสัญจรไป- มา	ม.๑๐ ๕*๑๒๐ เมตร	-	-	-	-	๕๐๐,๐๐๐ ทต.บ่อปลาทอง	ถนน คอนกรีต เสริมเหล็ก จำนวน ๑ สายทาง	ความ ปลอดภัยใน การสัญจรไป- มา	กองช่าง

ส่วนที่ ๔

การติดตามและประเมินผล

๔.๑ การติดตามและประเมินผลยุทธศาสตร์

เนื่องด้วย พระราชบัญญัติเทศบาล พ.ศ. ๒๔๙๖ แก้ไขถึงฉบับที่ ๑๓ พ.ศ. ๒๕๕๒ มาตรา ๗๗ พระราชบัญญัติกำหนดแผนและขั้นตอนการกระจายอำนาจให้แก่องค์กรปกครองส่วนท้องถิ่น พ.ศ. ๒๕๔๒ หมวด ๒ มาตรา ๑๖ (๑) ระเบียบกระทรวงมหาดไทย ว่าด้วยการจัดทำแผนพัฒนาขององค์กรปกครองส่วนท้องถิ่น พ.ศ. ๒๕๔๘ และที่แก้ไขเพิ่มเติมถึง (ฉบับที่ ๓) พ.ศ. ๒๕๖๑ ได้กำหนดให้องค์กรปกครองส่วนท้องถิ่นมีอำนาจและหน้าที่ในการจัดทำแผนพัฒนาท้องถิ่น เพื่อใช้เป็นกรอบในการจัดทำงบประมาณรายจ่ายประจำปี งบประมาณรายจ่ายเพิ่มเติม และงบประมาณจากเงินสะสมในช่วงของแผนนั้น รวมทั้งวางแนวทางเพื่อให้มีการปฏิบัติให้บรรลุวัตถุประสงค์ตามโครงการพัฒนาที่กำหนดไว้ในแผนพัฒนาท้องถิ่น ซึ่งแผนพัฒนาท้องถิ่น หมายความว่า แผนพัฒนาขององค์กรปกครองส่วนท้องถิ่น ที่กำหนด วิสัยทัศน์ ประเด็นยุทธศาสตร์ เป้าประสงค์ ตัวชี้วัด ค่าเป้าหมาย และกลยุทธ์ โดยสอดคล้องกับแผนพัฒนาจังหวัด ยุทธศาสตร์การพัฒนาขององค์กรปกครองส่วนท้องถิ่นในเขตจังหวัด แผนพัฒนาอำเภอ แผนพัฒนาตำบล แผนพัฒนาหมู่บ้านหรือแผนชุมชน อันมีลักษณะเป็นการกำหนดรายละเอียดแผนงาน โครงการพัฒนา ที่จัดทำขึ้นสำหรับปีงบประมาณแต่ละปี ซึ่งมีความต่อเนื่องและเป็นแผนก้าวหน้า และให้หมายความรวมถึงการเพิ่มเติมหรือเปลี่ยนแปลงแผนพัฒนาท้องถิ่น จึงมีการกำหนดยุทธศาสตร์การพัฒนาขององค์กรปกครองส่วนท้องถิ่นในเขตจังหวัดขึ้น ตามกระบวนการพิจารณาจากประชาคมท้องถิ่นระดับจังหวัด ร่วมกับคณะกรรมการพัฒนาองค์การบริหารส่วนจังหวัด คณะกรรมการประสานแผนพัฒนาท้องถิ่นระดับจังหวัด ผู้แทนองค์กรปกครองส่วนท้องถิ่นในเขตจังหวัด ร่วมกันจัดทำ ทบทวน หรือเปลี่ยนแปลงยุทธศาสตร์การพัฒนาขององค์กรปกครองส่วนท้องถิ่นในเขตจังหวัด เพื่อให้การจัดทำแผนพัฒนาขององค์กรปกครองส่วนท้องถิ่นเกิดประสิทธิภาพ ประสิทธิผล โดยนำยุทธศาสตร์การพัฒนาขององค์กรปกครองส่วนท้องถิ่นในเขตจังหวัดไปใช้เป็นแนวทางในการจัดทำแผนพัฒนาท้องถิ่นของตนเองได้ต่อไป และเพื่อให้สามารถบูรณาการกับแผนพัฒนาจังหวัด แผนปฏิบัติราชการประจำปีของจังหวัดและตอบสนองความต้องการของประชาชนอันจะนำไปสู่การจัดทำงบประมาณ ที่มีประสิทธิภาพในท้องถิ่นได้อย่างแท้จริง เป็นเครื่องมือในการพัฒนาท้องถิ่นให้เข้มแข็ง เกิดประโยชน์สูงสุดต่อประชาชนในท้องถิ่น

ดังนั้น องค์กรปกครองส่วนท้องถิ่น จึงต้องกำหนดยุทธศาสตร์การพัฒนาขององค์กรปกครองส่วนท้องถิ่นให้สอดคล้องยุทธศาสตร์การพัฒนาขององค์กรปกครองส่วนท้องถิ่นในเขตจังหวัด เพื่อนำไปสู่การบูรณาการร่วมกัน ให้เกิดความสอดคล้องกับแผนพัฒนาจังหวัด สามารถเชื่อมโยงไปสู่แผนพัฒนากลุ่มจังหวัด แผนพัฒนาภาค แผนพัฒนาเศรษฐกิจและสังคมแห่งชาติ ฉบับที่ ๑๒ แผนยุทธศาสตร์ชาติ ๒๐ ปี ไทยแลนด์ ๔.๐ และในการจัดทำแผนพัฒนาท้องถิ่น (พ.ศ. ๒๕๖๖ – ๒๕๗๐) จะต้องมีการติดตามและประเมินผลยุทธศาสตร์ ตามระเบียบกระทรวงมหาดไทย ว่าด้วยการจัดทำแผนขององค์กรปกครองส่วนท้องถิ่น พ.ศ. ๒๕๔๘ และที่แก้ไขเพิ่มเติมถึง (ฉบับที่ ๓) พ.ศ. ๒๕๖๑ โดยคณะกรรมการติดตามและประเมินผลแผนพัฒนาท้องถิ่น จะต้องดำเนินการติดตามและประเมินผลยุทธศาสตร์ ซึ่งเป็นส่วนหนึ่งของการติดตามและประเมินผลแผนพัฒนาท้องถิ่น โดยใช้เครื่องมือในการติดตามและประเมินผลยุทธศาสตร์ ดังนี้

แนวทางการพิจารณาการติดตามและประเมินผลยุทธศาสตร์แผนพัฒนาท้องถิ่น (พ.ศ. ๒๕๖๖-๒๕๗๐)

ลำดับ ที่	ประเด็นการพิจารณา	คะแนนเต็ม
๑	ยุทธศาสตร์ชาติ ๒๐ ปี (พ.ศ. ๒๕๖๑ - ๒๕๘๐)	๑๐
๒	ประเด็นการพัฒนาเศรษฐกิจและสังคมแห่งชาติ ฉบับที่ ๑๓ (พ.ศ. ๒๕๖๖ - ๒๕๗๐)	๑๐
๓	ยุทธศาสตร์ภาคตะวันออกเฉียงเหนือ (พ.ศ. ๒๕๖๖ - ๒๕๗๐)	๑๐
๔	ยุทธศาสตร์กลุ่มจังหวัดภาคตะวันออกเฉียงเหนือตอนล่าง ๑	๑๐
๕	ยุทธศาสตร์จังหวัดนครราชสีมา ระยะ ๕ ปี (พ.ศ. ๒๕๖๖ - ๒๕๗๐)	๑๐
๖	ยุทธศาสตร์การพัฒนาของ อปท. ในเขตจังหวัด (พ.ศ. ๒๕๖๖ - ๒๕๗๐)	๑๐
๗	ไทยแลนด์ ๔.๐	๑๐
๘	ยุทธศาสตร์การพัฒนาขององค์กรปกครองส่วนท้องถิ่น	๑๐
๙	วิสัยทัศน์	๕
๑๐	แนวทางการพัฒนา	๕
๑๑	เป้าประสงค์	๕
๑๒	ตัวชี้วัด	๕
๑๓	ค่าเป้าหมาย	๕
๑๔	กลยุทธ์	๕
คะแนนรวม		๑๑๐

๔.๒ การติดตามและประเมินผลโครงการ

สำหรับการติดตามและประเมินผลโครงการ เป็นการติดตามและประเมินผลโครงการในแผนพัฒนาท้องถิ่น (พ.ศ. ๒๕๖๖ - ๒๕๗๐) โดยใช้เครื่องมือในการติดตามและประเมินผลโครงการ ดังนี้

๑. แนวทางการพิจารณาการติดตามและประเมินผลโครงการในแผนพัฒนาท้องถิ่น (พ.ศ. ๒๕๖๖ - ๒๕๗๐)

ลำดับ ที่	ประเด็นการพิจารณา	คะแนน เต็ม
๑	โครงการ ครุภัณฑ์ เพื่อบริการสาธารณะและกิจกรรมสาธารณะที่สามารถดำเนินการได้ตามอำนาจหน้าที่พระราชบัญญัติเทศบาล พ.ศ.๒๕๔๖ แก้ไขเพิ่มเติมถึงฉบับที่ ๓ ถึง (ฉบับที่ ๑๓) พ.ศ. ๒๕๕๒	๑๐
๒	โครงการฯ ที่สามารถดำเนินการได้ตามอำนาจหน้าที่พระราชบัญญัติกำหนดแผนและขั้นตอนการกระจายอำนาจให้แก่องค์กรปกครองส่วนท้องถิ่น พ.ศ. ๒๕๔๒	๑๐
๓	โครงการฯ ที่สามารถดำเนินการได้ตามอำนาจหน้าที่ประกาศคณะกรรมการกระจายอำนาจให้แก่องค์กรปกครองส่วนท้องถิ่น เรื่องการกระจายอำนาจให้แก่องค์กรปกครองส่วนท้องถิ่น พ.ศ. ๒๕๔๓ ลงวันที่ ๒ ธันวาคม ๒๕๕๓	๑๐
๔	โครงการฯ ถูกบรรจุตรงแผนงานตามรูปแบบจำแนกประเภทรายรับ-จ่าย งบประมาณรายจ่ายประจำปีขององค์กรปกครองส่วนท้องถิ่น	๑๐
๕	โครงการฯ มีการประมาณการราคาถูกต้องตามหลักวิธีการงบประมาณ สอดคล้องตามเป้าหมายของโครงการ หลักของราคากลางตามพระราชบัญญัติการจัดซื้อจัดจ้างและการบริหารพัสดุภาครัฐ พ.ศ. ๒๕๖๐	๑๐
๖	โครงการฯ มีการประมาณการราคาถูกต้องตามหลักวิธีการงบประมาณ การประมาณราคา สอดคล้องตามเป้าหมายของโครงการ ถูกต้องตามหลักวิชาการทางช่าง หลักของราคากลางตามพระราชบัญญัติการจัดซื้อจัดจ้างและการบริหารพัสดุภาครัฐ พ.ศ. ๒๕๖๐	๑๐
๗	โครงการฯ มีความโปร่งใสในการกำหนดราคากลางและตรวจสอบได้ในเชิงประจักษ์	๑๐
๘	โครงการเงินอุดหนุนเป็นไปตามระเบียบกระทรวงมหาดไทย ว่าด้วยเงินอุดหนุนขององค์กรปกครองส่วนท้องถิ่น พ.ศ. ๒๕๕๙ และที่แก้ไขเพิ่มเติม (ฉบับที่ ๒) พ.ศ. ๒๕๖๓	๑๐
๙	โครงการฯ ผ่านความเห็นชอบจากประชาคมท้องถิ่น	
๑๐	โครงการฯ ผ่านคณะกรรมการสนับสนุนการจัดทำแผนพัฒนา คณะกรรมการพัฒนาสภาท้องถิ่น	๑๐
คะแนนรวม		๑๐๐

๒. การติดตามและประเมินผลการดำเนินงาน

การวางแผนพัฒนาท้องถิ่น (พ.ศ. ๒๕๖๖ - ๒๕๗๐)										
ได้กำหนดโครงการที่จะดำเนินการตามแผนพัฒนาท้องถิ่น (พ.ศ. ๒๕๖๖ - ๒๕๗๐) ดังนี้										
ยุทธศาสตร์ ของ อปท.	๒๕๖๖		๒๕๖๗		๒๕๖๘		๒๕๖๙		๒๕๗๐	
	จำนวน	งบประมาณ	จำนวน	งบประมาณ	จำนวน	งบประมาณ	จำนวน	งบประมาณ	จำนวน	งบประมาณ
๑.ยุทธศาสตร์การ พัฒนา ด้านโครงสร้าง พื้นฐาน	๕๘	๓๒,๑๕๓,๕๐๐	๓๑	๑๖,๐๙๙,๕๐๐	๒๙	๑๑,๘๐๐,๓๐๐	๒๒	๑๖,๖๐๓,๕๐๐	๑๒๘	๙๘,๙๙๒,๗๐๐
๒.ยุทธศาสตร์การ พัฒนาด้าน เศรษฐกิจ	๑๕	๗๓๔,๐๐๐	๑๕	๗๓๔,๐๐๐	๑๕	๗๓๔,๐๐๐	๑๕	๗๓๔,๐๐๐	๑๕	๗๓๔,๐๐๐
๓.ยุทธศาสตร์การ พัฒนาด้านการ พัฒนาคุณภาพ ชีวิต	๒๕	๑๒,๕๖๐,๐๐๐	๒๕	๑๒,๕๖๐,๐๐๐	๒๕	๑๒,๕๖๐,๐๐๐	๒๕	๑๒,๕๖๐,๐๐๐	๒๕	๑๒,๕๖๐,๐๐๐
๔.ยุทธศาสตร์การ พัฒนาด้าน สิ่งแวดล้อม	๑๑	๑,๕๖๔,๔๐๐	๑๑	๑,๕๖๔,๔๐๐	๑๐	๑,๓๖๕,๔๐๐	๙	๓๖๔,๔๐๐	๙	๓๖๔,๔๐๐
๕.ยุทธศาสตร์การ พัฒนาด้าน การศึกษา	๒๗	๒,๙๑๐,๐๐๐	๒๗	๒,๙๑๐,๐๐๐	๒๗	๒,๙๑๐,๐๐๐	๒๗	๒,๙๑๐,๐๐๐	๒๗	๒,๙๑๐,๐๐๐
๖.ยุทธศาสตร์การ พัฒนาการบริหาร จัดการบ้านเมืองที่ ดี	๔๐	๓,๑๑๐,๐๐๐	๔๐	๓,๑๑๐,๐๐๐	๔๐	๓,๑๑๐,๐๐๐	๔๐	๓,๑๑๐,๐๐๐	๔๐	๓,๑๑๐,๐๐๐
๗.ยุทธศาสตร์การ พัฒนาด้านความ มั่นคง ความ ปลอดภัย จัด ระเบียบชุมชน และสังคม	๕	๒๘๐,๐๐๐	๕	๒๘๐,๐๐๐	๕	๒๘๐,๐๐๐	๕	๒๘๐,๐๐๐	๕	๒๘๐,๐๐๐
รวม	๑๓๖	๒๖,๕๔๗,๖๐๐	๑๒๗	๒๒,๕๐๘,๔๐๐	๑๒๕	๒๑,๘๐๘,๔๐๐	๑๒๔	๒๐,๘๐๘,๔๐๐	๑๒๔	๒๐,๘๐๘,๔๐๐

๔.๓ สรุปผลการพัฒนาท้องถิ่น จากแผนพัฒนาท้องถิ่น (พ.ศ. ๒๕๖๑ - ๒๕๖๕)

สรุปรายงานผลการดำเนินการ ประจำปีงบประมาณ พ.ศ. ๒๕๖๑						
ลำดับ ที่	รายการ	โครงการ	งบประมาณ	โครงการที่สามารถดำเนินการได้ (๒๔ โครงการ)		
				คิดเป็นร้อยละ ของ แผนพัฒนา ท้องถิ่น	คิดเป็นร้อย ละของ แผนการ ดำเนินงาน	คิดเป็นร้อยละ ของ ข้อบัญญัติ+ เงินสะสม
๑	บรรจุในแผนพัฒนาท้องถิ่น (พ.ศ.๒๕๖๑ - ๒๕๖๕) - ปีงบประมาณ พ.ศ.๒๕๖๑	๑๘๕	๑๙๙,๒๕๖,๔๐๐	๑๒.๙๗	๒๘.๕๗	๒๘.๕๗
๒	ตั้งในข้อบัญญัติงบประมาณ	๘๔	๑๕,๔๘๙,๒๒๓			
๓	จากเงินสะสม	-	๑,๐๔๙,๐๐๐			
๔	จัดทำแผนการดำเนินงาน - ข้อบัญญัติ = ๘๔	๘๔	๑๕,๔๘๘,๒๒๓			
๔	สามารถดำเนินการได้ - ข้อบัญญัติ = ๘๔	๒๔	๑,๖๕๓,๒๑๘			

สรุปรายงานผลการดำเนินการ ประจำปีงบประมาณ พ.ศ. ๒๕๖๒						
ลำดับ ที่	รายการ	โครงการ	งบประมาณ	โครงการที่สามารถดำเนินการได้ (๒๒ โครงการ)		
				คิดเป็นร้อยละ ของแผนพัฒนา ท้องถิ่น	คิดเป็นร้อยละ ของแผนการ ดำเนินงาน	คิดเป็นร้อยละ ของข้อบัญญัติ+ เงินสะสม
๑	บรรจุในแผนพัฒนาท้องถิ่น (พ.ศ.๒๕๖๑ - ๒๕๖๕) - ปีงบประมาณ พ.ศ. ๒๕๖๒	๒๒๕	๒๔๙,๐๗๐,๘๐๐	๙.๗๘	๓๒.๘๔	๓๒.๘๔
๒	ตั้งในข้อบัญญัติงบประมาณ	๖๗	๘,๒๓๑,๗๗๐			
๓	จ่ายขาดเงินสะสม	-	๘๑,๖๐๐			
๔	จัดทำแผนการดำเนินงาน - ข้อบัญญัติ =	๖๗	๘,๒๓๑,๗๗๐			
๔	สามารถดำเนินการได้ - ข้อบัญญัติ =	๒๒	๒,๘๓๖,๑๔๔			

สรุปรายงานผลการดำเนินการ ประจำปีงบประมาณ พ.ศ. ๒๕๖๓						
ลำดับ ที่	รายการ	โครงการ	งบประมาณ	โครงการที่สามารถดำเนินการได้ (๑๗ โครงการ)		
				คิดเป็นร้อยละ ของแผนพัฒนา ท้องถิ่น	คิดเป็นร้อยละ ของแผนการ ดำเนินงาน	คิดเป็นร้อยละ ของข้อบัญญัติ+ เงินสะสม
๑	บรรจุในแผนพัฒนาท้องถิ่น (พ.ศ.๒๕๖๑ - ๒๕๖๕) - ปีงบประมาณ พ.ศ. ๒๕๖๓	๒๕๕	๒๓๖,๑๑๒,๙๙๐	๖.๖๗	๒๙.๘๒	๒๙.๘๒
๒	ตั้งในข้อบัญญัติงบประมาณ	๕๗	๗,๕๘๕,๕๒๐			
๓	จ่ายขาดเงินสะสม	-	๔,๒๒๙,๐๐๐			
๔	จัดทำแผนการดำเนินงาน - ข้อบัญญัติ =	๕๗	๗,๕๘๕,๕๒๐			
๔	สามารถดำเนินการได้ - ข้อบัญญัติ =	๑๗	๓,๑๙๑,๕๗๖			

สรุปรายงานผลการดำเนินการ ประจำปีงบประมาณ พ.ศ. ๒๕๖๔						
ลำดับ ที่	รายการ	โครงการ	งบประมาณ	โครงการที่สามารถดำเนินการได้ (๑๑ โครงการ)		
				คิดเป็นร้อยละ ของแผนพัฒนา ท้องถิ่น	คิดเป็นร้อยละ ของแผนการ ดำเนินงาน	คิดเป็นร้อยละ ของข้อบัญญัติ+ เงินสะสม
๑	บรรจุในแผนพัฒนาท้องถิ่น (พ.ศ.๒๕๖๑ - ๒๕๖๕) - ปีงบประมาณ พ.ศ. ๒๕๖๔	๒๔๗	๒๐๐,๗๐๘,๗๒๕	๔.๔๕	๑๓.๔๑	๑๓.๔๑
๒	ตั้งในข้อบัญญัติงบประมาณ	๘๒	๖,๓๐๔,๖๐๒			
๓	จ่ายขาดเงินสะสม	-	-			
๔	จัดทำแผนการดำเนินงาน - ข้อบัญญัติ =	๘๒	๖,๓๐๔,๖๐๒			
๔	สามารถดำเนินการได้ - ข้อบัญญัติ =	๑๑	๒,๐๐๐,๓๘๐			

๔.๔ ข้อเสนอแนะในการจัดทำแผนพัฒนาท้องถิ่นในอนาคต

(๑) ผลกระทบนำไปสู่อนาคต

(๑.๑) ปัญหาสาธารณสุขต่างๆ ที่เกิดขึ้นในองค์กรปกครองส่วนท้องถิ่น อันได้แก่ ภัยแล้ง วัตภัย น้ำท่วม อัคคีภัย ที่เกิดขึ้นและส่งผลกระทบต่อประชาชนในพื้นที่ เกิดความเสียหายทั้งชีวิตและทรัพย์สิน แนวทางการแก้ไข คือพิจารณาวางแผนการดำเนินการป้องกัน ก่อนเกิดเหตุ ระหว่างเกิดเหตุ หลังเกิดเหตุ บรรจุแผนงาน โครงการ กิจกรรม การให้ความช่วยเหลือต่างๆ จัดตั้งศูนย์ช่วยเหลือประชาชนขององค์กรปกครองส่วนท้องถิ่น เพื่อสามารถดำเนินการได้ทันทั้งที่

(๑.๒) ปัญหาโรคระบาดที่เกิดจากคน เกิดจากสัตว์ ที่ส่งผลอันตราย หรือต่อชีวิตประชาชน และสัตว์ต่างๆ ในตำบล ซึ่งได้แก่ โรคติดเชื้อไวรัสโคโรนา ๒๐๑๙ (COVID-๑๙) โรคไข้หวัดใหญ่ ไข้หวัดนก โรคมือ เท้า ปาก ที่เกิดขึ้นกับเด็กๆ โรคพิษสุนัขบ้า แนวทางการแก้ไขปัญหา คือ ฝึกอบรม ประชาสัมพันธ์ ณรงค์ การป้องกัน ลงพื้นที่ระงับการเกิดโรคระบาด การทำลาย การรักษา

(๑.๓) ปัญหาประชาชนมีรายได้น้อย การศึกษาต่ำ ประชาชนในตำบลยังมีคนรายได้น้อย มีหนี้สินเยอะ ไม่เพียงพอในการดำรงชีวิต ค่าครองชีพสูง แนวทางการแก้ไขปัญหา ให้ความรู้เกี่ยวกับการประกอบอาชีพ สาธิตการประกอบอาชีพ ช่วยเหลือประชาชนซ่อมแซมบ้านคนจน ผู้มีรายได้น้อย ส่งเสริมด้านการศึกษา โดยการจัดบริการสาธารณสุขด้านการศึกษา การจัดตั้งศูนย์พัฒนาเด็กเล็ก สนับสนุนกิจกรรมต่างๆ ให้กับเด็กนักเรียน จ้างเด็กนักเรียนในช่วงปิดภาคเรียนเพื่อมีรายได้

(๑.๔) ปัญหายาเสพติดในตำบล ในพื้นที่ยังไม่พบว่ามีการค้ายาเสพติด และยังไม่พบรายงานว่ามีผู้ติดยาเสพติด แต่เพื่อเป็นการป้องกัน มีแนวทางการป้องกัน โดยการลงพื้นที่ค้นหา การรณรงค์ป้องกัน การให้ความรู้กับประชาชนได้ทราบถึงโทษของยาเสพติด

(๑.๕) ปัญหาการสัญจรไปมาของประชาชนในตำบล เนื่องจาก ในตำบลด้านโครงสร้างพื้นฐาน เส้นทางคมนาคมบางหมู่บ้านยังเป็น ถนนดิน ถนนลูกรัง ช่วงฤดูฝนถนนลื่น เป็นหลุมเป็นบ่อ เกิดปัญหาในการสัญจรไปมาของประชาชน เสี่ยงต่อการเกิดอุบัติเหตุ การคมนาคมล่าช้า แนวทางการแก้ไข จัดทำแผนงาน โครงการก่อสร้างถนนในเส้นทางสำคัญ พิจารณาเสนอสนับสนุนจากหน่วยงานอื่น

(๒) ข้อสังเกต ข้อเสนอแนะ ผลจากการพัฒนา

(๒.๑) ข้อสังเกต จากการสำรวจข้อมูล การลงพื้นที่ในตำบล จะเห็นว่าประชาชนยังมีปัญหาที่ต้องดำเนินการแก้ไขอยู่มาก ดังนี้ ด้านการศึกษา สาธารณสุข ความมั่นคงปลอดภัยในชีวิตและทรัพย์สิน การศาสนา ศิลปวัฒนธรรม ประเพณี กีฬา สถานที่ผ่อนหย่อนใจ สวัสดิการสังคม การเกษตร เศรษฐกิจ อุตสาหกรรม การพัฒนาอาชีพ เส้นทางคมนาคมขนส่ง/ไฟฟ้า/น้ำประปา/แหล่งน้ำเพื่ออุปโภค – บริโภค ด้านทรัพยากรและสิ่งแวดล้อม ขยะมูลฝอยและสิ่งปฏิกูล จากปัญหาด้านต่างๆ ประชาชนไม่สามารถแก้ไขปัญหาเองได้ จึงต้องเสนอให้องค์กรปกครองส่วนท้องถิ่นแก้ไข ทำให้มีการเสนอโครงการเข้ามาเป็นจำนวนมาก ซึ่งงบประมาณขององค์กรปกครองส่วนท้องถิ่นนั้นมีจำกัดไม่เพียงพอต่อการจัดการได้

(๒.๒) ข้อเสนอแนะ จากข้อสังเกตดังกล่าว มีข้อเสนอแนะในการแก้ไขปัญหาต่างๆ ดังนี้ ปัญหาต่างๆ ที่ถูกเสนอมายังองค์กรปกครองส่วนท้องถิ่น นั้น ควรนำมาพิจารณาจัดลำดับความสำคัญโดยประชาคมท้องถิ่น ซึ่งมีหลายภาคส่วน ประกอบไปด้วย คณะกรรมการพัฒนาขององค์กรปกครองส่วนท้องถิ่น สมาชิกสภาท้องถิ่น ผู้นำหมู่บ้าน ตัวแทนส่วนราชการ รัฐวิสาหกิจ หน่วยงานที่เกี่ยวข้อง ประชาชนทั่วไป

ร่วมกันพิจารณาจัดลำดับความสำคัญของโครงการ และพิจารณาบรรจุเข้าแผนพัฒนาท้องถิ่นต่อไป กรณีโครงการที่เกินศักยภาพก็ให้องค์กรปกครองส่วนท้องถิ่นเสนอขอรับการสนับสนุนจากหน่วยงานอื่น

(๒.๓) ผลจากการพัฒนา จากการพัฒนาที่ผ่านมาพบว่าองค์กรปกครองส่วนท้องถิ่นได้แก้ไข ปัญหาให้กับประชาชนได้ในหลายเรื่อง และครอบคลุมทุกด้าน มีผลการประเมินอยู่ในเกณฑ์ที่ดี ประชาชนมีความพึงพอใจ แต่ก็ยังมีปัญหาที่จะต้องแก้ไขต่อไป ไม่ว่าจะเป็นด้านสิ่งแวดล้อมที่ยังมีการเผาหญ้า อ้อย ตอข้าวในช่วงเวลาเก็บเกี่ยว การเลี้ยงสัตว์ วัว ควาย หมู ที่ส่งกลิ่นเหม็นรำคาญ การพนันที่ยังมีในพื้นที่ เส้นทางคมนาคมยังไม่ครบ



ประกาศเทศบาลตำบลบ่อปลาทอง

เรื่อง ประกาศใช้แผนพัฒนาท้องถิ่น (ปี ๒๕๖๖-๒๕๗๐) เทศบาลตำบลบ่อปลาทอง

ด้วยเทศบาลตำบลบ่อปลาทอง ได้ดำเนินการจัดทำแผนพัฒนาท้องถิ่น (พ.ศ.๒๕๖๖-๒๕๗๐) เทศบาลตำบลบ่อปลาทอง เพื่อนำมาเป็นกรอบในการจัดทำงบประมาณรายจ่ายประจำปี งบประมาณจากเงินสะสมแต่ละปีงบประมาณในช่วงของแผน โดยนายกเทศมนตรีตำบลบ่อปลาทอง ได้พิจารณาเห็นชอบแผนพัฒนาท้องถิ่น (พ.ศ.๒๕๖๖ - ๒๕๗๐) เทศบาลตำบลบ่อปลาทอง แล้วนั้น

อาศัยอำนาจตามระเบียบกระทรวงมหาดไทย ว่าด้วยการจัดทำแผนพัฒนาขององค์กรปกครองท้องถิ่น พ.ศ. ๒๕๔๘ แก้ไขเพิ่มเติมถึง (ฉบับที่ ๓) พ.ศ. ๒๕๖๑ ข้อ ๑๐ จึงประกาศใช้แผนพัฒนาท้องถิ่น (พ.ศ. ๒๕๖๖-๒๕๗๐) เทศบาลตำบลบ่อปลาทอง และปิดประกาศให้ประชาชนทราบโดยเปิดเผยไม่น้อยกว่าสามสิบวัน นับแต่วันที่ได้รับความเห็นชอบแผนพัฒนาท้องถิ่นดังกล่าว สำหรับรายละเอียดของแผนพัฒนาท้องถิ่นดังกล่าว สามารถดูรายละเอียดได้ที่เว็บไซต์ของเทศบาล www.borplathong.go.th และที่ศูนย์ข้อมูลข่าวสารเทศบาลตำบลบ่อปลาทอง ในวันและเวลาราชการ

ประกาศ ณ วันที่ ๒๐ เดือน กันยายน พ.ศ. ๒๕๖๔

(ลงชื่อ) | สุรพล เจตนาดี
(นายสุรพล เจตนาดี)
นายกเทศมนตรีตำบลบ่อปลาทอง